



จังหวัดพัทลุง
Phatthalung Province

“เมืองแห่งความยั่งยืนด้านเศรษฐกิจ
สังคม ความมั่นคง
ทรัพยากรธรรมชาติและสิ่งแวดล้อม
(SUSTAINABILITY PHATTHALUNG)”

แผนพัฒนาจังหวัดพัทลุง 5 ปี
(พ.ศ. 2566 - 2570)



สารบัญ

	หน้า
๑. บทสรุปผู้บริหาร (สรุปสาระสำคัญของแผน)	๑
๒. ความสอดคล้องกับแผน ๓ ระดับ ตามนโยบายของมติคณะรัฐมนตรี เมื่อวันที่ ๔ ธันวาคม ๒๕๖๐ และสรุปสาระสำคัญของแผนพัฒนาจังหวัด	๒
๓. สาระสำคัญของแผนพัฒนาจังหวัด (พ.ศ. ๒๕๖๖ - ๒๕๗๐)	
๓.๑ ข้อมูลเพื่อการพัฒนา	๔
๓.๑.๑ ข้อมูลพื้นฐานทางกายภาพ	๕
๓.๑.๒ ข้อมูลเชิงเปรียบเทียบ	๑๓
๑) ด้านเศรษฐกิจ	
๒) ด้านสังคมและความมั่นคง	
๓) ด้านทรัพยากรธรรมชาติและสิ่งแวดล้อม	
๓.๑.๓ ประเด็นปัญหาและความต้องการเชิงพื้นที่	๔๑
๓.๑.๔ ผลการพัฒนาและแก้ไขปัญหาจังหวัดในช่วงที่ผ่านมา	๖๕
๓.๒ ประเด็นการพัฒนา	
๓.๒.๑ บทวิเคราะห์	๖๘
๓.๒.๒ เป้าหมายการพัฒนาจังหวัด	๗๖
๓.๒.๓ ตัวชี้วัดความสำเร็จตามเป้าหมายการพัฒนาจังหวัด	๘๐
๓.๒.๔ ประเด็นการพัฒนาของจังหวัด	๘๑
๑) ประเด็นการพัฒนา	
๒) วัตถุประสงค์	
๓) เป้าหมายและตัวชี้วัด	
๔) แนวทางการพัฒนา	
๕) แผนงานและโครงการสำคัญ (จ.๑)	๑๑๐
และ (Project Brief)	๒๗๓
ภาคผนวก	
- รายงานการตรวจสอบการดำเนินการตามพระราชกฤษฎีกาว่าด้วยการบริหารงานจังหวัด และกลุ่มจังหวัดแบบบูรณาการ พ.ศ.๒๕๕๑	๔๑๐
- สรุปผลการจัดทำแผนพัฒนาจังหวัดพัทลุง (พ.ศ. ๒๕๖๖ - ๒๕๗๐)	๔๑๑
- รายงานการประชุมคณะกรรมการบริหารงานจังหวัดแบบบูรณาการ (ก.บ.จ.) ครั้งที่ ๖/๒๕๖๔	๔๑๕

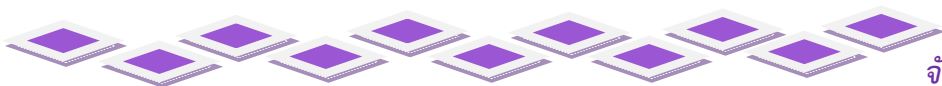

๑. บทสรุปผู้บริหาร

แผนพัฒนาจังหวัดพัทลุง (พ.ศ. ๒๕๖๖ - ๒๕๗๐) จัดทำขึ้นเพื่อให้จังหวัดพัทลุงมีทิศทางการดำเนินงานที่ชัดเจน สอดคล้องเชื่อมโยงกับยุทธศาสตร์ชาติ แผนแม่บทภายใต้ยุทธศาสตร์ชาติ แผนการปฏิรูปประเทศ แผนพัฒนาเศรษฐกิจและสังคมแห่งชาติ นโยบายรัฐบาล ข้อเสนอของนายกรัฐมนตรี แผนพัฒนาภาค และบริบทที่เกี่ยวข้อง รวมทั้งใช้เป็นแนวทางในการขับเคลื่อนการดำเนินงานและการติดตามประเมินผลได้อย่างมีประสิทธิภาพและบรรลุผลสัมฤทธิ์ ซึ่งเป็นไปตามพระราชกฤษฎีกาว่าด้วยหลักเกณฑ์และวิธีการบริหารกิจการบ้านเมืองที่ดี (ฉบับที่ ๒) พ.ศ. ๒๕๖๒ และการพัฒนาที่มุ่งตอบสนองความต้องการและแก้ไขปัญหาที่สำคัญของจังหวัด ในการจัดทำแผนพัฒนาจังหวัดพัทลุง (พ.ศ. ๒๕๖๖ - ๒๕๗๐) ได้มีการสรุปข้อมูลพื้นฐานของจังหวัดพัทลุง การวิเคราะห์สภาพแวดล้อมโดยใช้เครื่องมือ SWOT Analysis ทั้งสภาพแวดล้อมภายนอกและสภาพแวดล้อมภายใน นำไปสู่การกำหนดเป้าหมายการพัฒนา พันธกิจ ประเด็นการพัฒนา เป้าประสงค์ ตัวชี้วัดความสำเร็จตามเป้าหมายการพัฒนา และแนวทางการพัฒนา ทั้งนี้ ได้มีการกำหนดแผนงาน/โครงการซึ่งแสดงให้เห็นถึงห่วงโซ่มูลค่า (Value Chain) แผนการดำเนินงานงบประมาณ ประเภทของงบประมาณ ตัวชี้วัด ค่าเป้าหมาย และความสอดคล้องเชื่อมโยงกับยุทธศาสตร์ชาติ แผนระดับชาติ นโยบายรัฐบาล และแผนพัฒนาภาค โดยได้ระบุแผนงาน/โครงการครอบคลุมตั้งแต่ปี พ.ศ. ๒๕๖๖ - ๒๕๗๐

แผนพัฒนาจังหวัดพัทลุง (พ.ศ. ๒๕๖๖ - ๒๕๗๐) จึงมีความสำคัญในฐานะเป็นกลไกสำคัญของจังหวัดพัทลุงในการขับเคลื่อนการดำเนินงานตามนโยบายของรัฐบาล (Agenda) ตามภารกิจของส่วนราชการ (Function) และงานในระดับพื้นที่ (Area) โดยในการจัดทำแผนงาน โครงการต่างๆ จะคำนึงความจำเป็นเร่งด่วน และการฟื้นฟูด้านต่างๆ ทั้งด้านเศรษฐกิจ สังคม สิ่งแวดล้อมและสถานการณ์การแพร่ระบาดของโรคติดเชื้อไวรัสโคโรนา ๒๐๑๙ (Covid - ๑๙) ด้วยแล้ว เพื่อให้บรรลุเป้าหมายการพัฒนาจังหวัด “เมืองแห่งความยั่งยืนด้านเศรษฐกิจ สังคม ความมั่นคง ทรัพยากรธรรมชาติและสิ่งแวดล้อม” (Sustainability Phatthalung) และสอดคล้องตามประเด็นการพัฒนาของจังหวัด

- | | |
|----------------------|--|
| ประเด็นการพัฒนาที่ ๑ | การพัฒนาเศรษฐกิจมูลค่าสูงที่ยั่งยืนจากฐานการเกษตร อุตสาหกรรมต่อเนื่องจากการเกษตร และผลิตภัณฑ์ชุมชนและท้องถิ่น |
| ประเด็นการพัฒนาที่ ๒ | การพัฒนาการท่องเที่ยวและกีฬาเพื่อสร้างมูลค่าเพิ่มทางเศรษฐกิจ |
| ประเด็นการพัฒนาที่ ๓ | การพัฒนาคุณภาพ สังคมแห่งโอกาส เอื้ออาทร อยู่เย็นเป็นสุข และความเสมอภาค สู่เมืองแห่งปัญญา อุดมด้วยนวัตกรรม และสุขภาวะที่ยั่งยืน |
| ประเด็นการพัฒนาที่ ๔ | การจัดการทรัพยากรธรรมชาติ เพื่อเป็นหลักประกันของการเติบโตบนคุณภาพชีวิตที่เป็นมิตรกับสิ่งแวดล้อมที่ยั่งยืน |
| ประเด็นการพัฒนาที่ ๕ | การพัฒนาโครงสร้างพื้นฐาน การคมนาคมและโลจิสติกส์ และการบริหารจัดการบ้านเมืองที่น่าอยู่และทันสมัย เชื่อมโยงภาคใต้ฝั่งอ่าวไทย ภาคใต้ฝั่งอันดามัน จังหวัดชายแดนภาคใต้ และอาเซียนตอนใต้ |

๒. ความสอดคล้องกับแผน ๓ ระดับ ตามนโยบายของมติคณะรัฐมนตรี เมื่อวันที่ ๔ ธันวาคม ๒๕๖๐ และสรุปสาระสำคัญของแผนพัฒนาจังหวัดพัทลุง

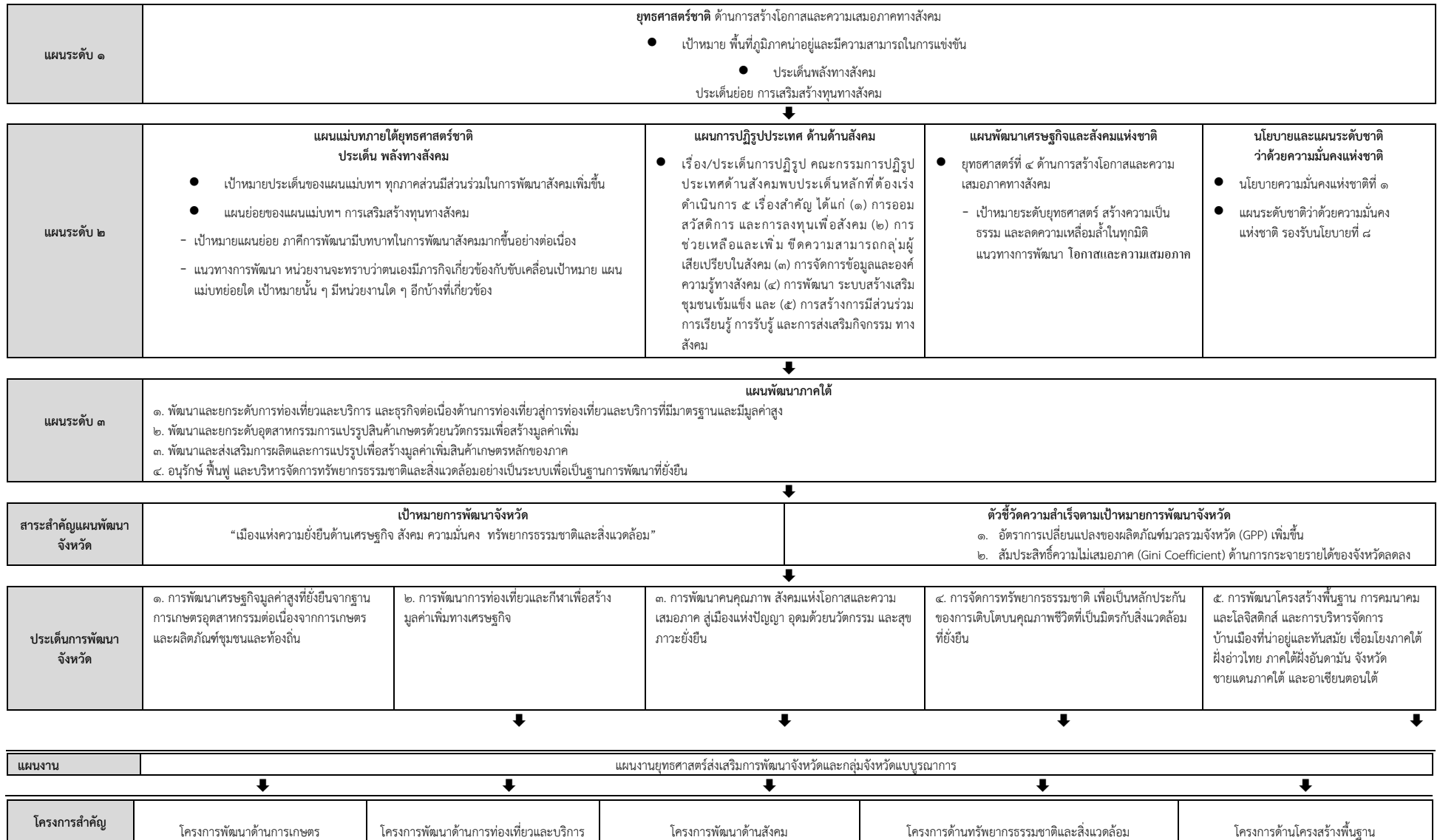

โครงการสำคัญ	โครงการพัฒนาด้านการเกษตร	โครงการพัฒนาด้านการท่องเที่ยวและบริการ	โครงการพัฒนาด้านสังคม	โครงการบริหารจัดการด้านทรัพยากรธรรมชาติและสิ่งแวดล้อม	การพัฒนาโครงสร้างพื้นฐาน การคมนาคม และโลจิสติกส์
	๑.โครงการยกระดับการผลิตการเกษตรที่มีคุณภาพและปลอดภัยเพื่อสร้างความสามารถในการแข่งขัน	๑.โครงการก่อสร้างอาคารอเนกประสงค์และติดตั้งระบบส่องแสงสว่างสู่ชาวอกทะเล	๑.โครงการคนเมืองลุง คุณภาพ	๑.โครงการปรับปรุงระบบท่อน้ำสถานีสูบน้ำด้วยไฟฟ้าบ้านควนถบ	๑.โครงการเพิ่มประสิทธิภาพทางหลวงแผ่นดิน
	๒.โครงการเพิ่มศักยภาพการผลิตและการตลาดสินค้าปลอดภัย	๒.โครงการพัฒนาเพื่อเพิ่มศักยภาพด้านการท่องเที่ยวทางธรรมชาติของจังหวัดพัทลุง	๒.โครงการเสริมพลังและบทบาททางสังคมอาสาสมัครและองค์กรภาคประชาสังคม	๒.โครงการเยาวชนอนุรักษ์ทรัพยากรธรรมชาติและสิ่งแวดล้อมจังหวัดพัทลุง	๒.โครงการเพิ่มประสิทธิภาพทางหลวงชนบท
	๓.โครงการส่งเสริมการใช้พลังงานแสงอาทิตย์เพื่ออุตสาหกรรมเกษตร	๓.โครงการส่งเสริมศักยภาพการท่องเที่ยวชุมชนอย่างรับผิดชอบบนฐานนิเวศน์และวัฒนธรรมเพื่อการพัฒนอย่างยั่งยืน (Phatthalung Go Green Festival)	๓.โครงการครอบครัวเปี่ยมสุข	๓.โครงการอนุรักษ์ฟื้นฟูทรัพยากรธรรมชาติสิ่งแวดล้อมทะเลสาบและอนุรักษ์สัตว์ป่าทะเลหายาก	
	๔.โครงการพัฒนาศักยภาพการตลาดเศรษฐกิจดิจิทัล	๔.โครงการมหกรรมเมืองลุงที่ ครั้งที่ ๒ (Phatthalung Festival)	๔.โครงการเมืองลุง เมืองน่าอยู่ เมืองบายใจ	๔.โครงการสิ่งแวดล้อมดีด้วยระบบอินทรีย์บำบัด ในฟาร์มปศุสัตว์	
	๕.โครงการเพิ่มมูลค่าข้าวสังข์หยดด้วยการแปรรูปข้าวสังข์หยดด้วยเทคโนโลยีและนวัตกรรม	๕.โครงการส่งเสริมการท่องเที่ยวเชิงศาสนาและวัฒนธรรม		๕.โครงการพัฒนาความมั่นคงทางด้านพลังงานด้วยเทคโนโลยีสีเขียว	
	๖.โครงการปรับปรุงซ่อมแซมอาคารศูนย์ศิลปาชีพบ้านห้วยป่าเขียว	๖.โครงการบูรณาการนวัตกรรมการตลาดกับการพัฒนาศักยภาพเชิงปฏิบัติการบุคลากรต่อการพัฒนาเครือข่ายประชาสัมพันธ์เพื่อเพิ่มมูลค่าทางเศรษฐกิจ		๖.โครงการเตรียมความพร้อมด้านการป้องกันและบรรเทาสาธารณภัยจังหวัดพัทลุง	
	๗.โครงการเลี้ยงปลาสร้างรายได้ให้ครัวเรือน	๗.โครงการเพิ่มประสิทธิภาพด้านความปลอดภัยให้นักท่องเที่ยวในพื้นที่ป่าอนุรักษ์			
	๘.โครงการเสริมสร้างพัฒนาผลิตภัณฑ์และการตลาดผลิตภัณฑ์ OTOP และสินค้าชุมชน	๘.โครงการส่งเสริมจัดการทรัพยากรธรรมชาติเพื่อรองรับการท่องเที่ยวเชิงนิเวศอย่างยั่งยืน			
	๙.โครงการเพิ่มประสิทธิภาพการผลิตแกะ กระจงจระ	๙.โครงการพัฒนาเครือข่ายสร้างการประชาสัมพันธ์จังหวัดพัทลุงเพื่อเพิ่มมูลค่าทางเศรษฐกิจ			
	๑๐.โครงการยกระดับการผลิตและสร้างมูลค่าเพิ่มสมุนไพรจังหวัดพัทลุง	๑๐.โครงการเชื่อมทางท่องเที่ยวรอบอ่างเก็บน้ำห้วยน้ำใส			
	๑๑.โครงการอนุรักษ์และพัฒนาสัตว์เศรษฐกิจประจำถิ่นเมืองลุง				
	๑๒.โครงการยกระดับมูลค่าและคุณค่าสินค้าเกษตรจังหวัดพัทลุงตามแนวทาง BCG Model				

๓.๑. ข้อมูลเพื่อการพัฒนา ความเป็นมา

ชื่อพัทลุง ในสมัยก่อนไม่ได้เขียนอย่างที่ปรากฏให้เห็น จากหลักฐานบนเหรียญอียิปต์พัทลุง พ.ศ.๒๔๒๖ เขียนว่า พัททะลุง และพัตะลุง ในเอกสารของไทยใช้ต่างกันมากมาย ได้แก่ พะลุง พัดลุง พัทลุง พัดลุง พัทลุง

ความหมายของชื่อเมือง หมายถึง เมืองข้างหรือเมืองเกี่ยวเนื่องด้วยข้าง ซึ่งตรงกับข้อเท็จจริงหลายประการ คำว่า “พัท-ท-พัท” ยังไม่อาจทราบได้ว่าคำเดิมเขียนอย่างไร ทราบเพียงว่า เป็นคำขึ้นต้นส่วนคำพื้นที่เมืองที่เรียกว่า “ตะลุง” แปลว่า เสาล่ามข้าง หรือไม้หลักผูกข้าง ชื่อบ้านนามเมืองของพัทลุงที่เกี่ยวกับข้างมีมาก หรือจะเรียกว่าเป็น “เมืองข้าง” ก็ได้ โดยเฉพาะทางฝั่งตะวันตกของทะเลสาบสงขลา ในแถบชะรัด ซึ่งอยู่ติดกับเทือกเขาบรรทัด มีข้างป่าชุกชุม และในตำนานนางเลือดขาว ตำนานเมืองพัทลุงกล่าวว่า ตาสามโม ยายเพชร เป็นหมอดำ หมอเฒ่า นายกองข้างเลี้ยงข้างส่งเจ้าพระยากรุงทองทุกปี ต่อมาพระกุมาร กับนางเลือดขาวได้รับมรดกเป็นนายกองเลี้ยงข้างส่งส่วย ซึ่งในปัจจุบันชาวบ้านบางส่วนยังคงนับถือ “ตาหมอข้าง”

จังหวัดพัทลุง มีประวัติความเป็นมายาวนาน ตั้งแต่สมัยก่อนประวัติศาสตร์ ดังปรากฏหลักฐานจากถ้ำค้นพบขวานหินขัดในท้องที่ทั่วไปหลายอำเภอในสมัยศรีวิชัย (พุทธศตวรรษที่ ๑๓ -๑๔) บริเวณเมืองพัทลุงเป็นแหล่งชุมชนที่ได้รับวัฒนธรรมอินเดีย นับถือพุทธศาสนาเถรวาท หินขุดค้นพบ เช่น พระพิมพ์ดินดิบจำนวนมากเป็นรูปพระโพธิสัตว์รูปเทวดา โดยค้นพบบริเวณถ้ำคูหาสวรรค์ และถ้ำเขาอกทะลุ ต่อมาในพุทธศตวรรษที่ ๑๙ ในสมัยกรุงศรีอยุธยา เมืองพัทลุงมีฐานะเป็นเมืองขึ้นตรี ซึ่งนับว่าเป็นหัวเมืองหนึ่งของพระราชอาณาจักรทางใต้ ในสมัยนั้นเมืองพัทลุงมักประสบปัญหาการโจมตีจากกลุ่มโจรสลัดมาเลย์อยู่เสมอ โดยเฉพาะอย่างยิ่งกลุ่มโจรสลัดอาจะอารู และยุยงคตนะ ได้โจมตีเผาทำลายสร้างความเสียหายแก่เมืองพัทลุงถึงสองครั้ง ปัญหาดังกล่าวนี้เป็นปัจจัยหนึ่งที่ทำให้มีการย้ายสถานที่ตั้งเมืองอยู่เสมอ และก็เป็นมูลเหตุหนึ่งที่ทำให้ชาวเมืองพัทลุงเป็นนักต่อสู้ที่เข้มแข็ง ในสมัยธนบุรีและรัตนโกสินทร์ ได้มีการย้ายสถานที่ตั้งเมืองอีกหลายครั้ง และได้ยกขึ้นเป็นเมืองชั้นโท ในรัชกาลพระบาทสมเด็จพระพุทธยอดฟ้าจุฬาโลกมหาราช ในช่วงนี้เมืองพัทลุงมีผู้นำสำคัญในการสร้างความเจริญ และความมั่นคงให้กับบ้านเมืองหลายท่าน อาทิเช่น พระยาพัทลุง (ขุนคางเหล็ก) พระยาวิชิตเสนา (ทองขาว) พระยาอภัยบริรักษ์ (จุย จันทโรจนวงศ์) ได้ป้องกันเอกราชของชาติมาหลายครั้ง เช่น เมื่อสงครามเก้าทัพ (พ.ศ.๒๓๒๘- ๒๓๒๙) พระมหาช่วย วัดป่าลิไลย์ ได้นำชาวพัทลุงต่อสู้ป้องกันการรุกรานของพม่าจนได้รับความดีความชอบโปรดเกล้าฯ ให้เป็นพระยาช่วยทุกขราษฎร์ช่วยราชการเมืองพัทลุง

นอกจากสงครามกับพม่าแล้ว ชาวพัทลุงยังมีบทบาทสำคัญในการรักษาความมั่นคงปลอดภัยของประเทศชาติ ในหัวเมืองภาคใต้ เพราะปรากฏอยู่เสมอว่าทางเมืองหลวงได้มีคำสั่งให้เกณฑ์ชาวพัทลุงพร้อมด้วยเสบียงอาหารไปทำสงครามปราบปรามกบฏในหัวเมืองมาลาญ เช่น กบฏไทรบุรี พ.ศ.๒๓๗๓ และ พ.ศ.๒๓๘๑ ซึ่งบทบาทดังกล่าวนี้สะท้อนให้เห็นความสำคัญของเมืองพัทลุงทางด้านการเมือง การปกครองและแหล่งอยู่อาศัยอันน่าในอดีตเป็นอย่างดี ต่อมาในรัชสมัยของพระบาทสมเด็จพระจุลจอมเกล้าเจ้าอยู่หัว รัชกาลที่ ๕ ได้ทรงโปรดเกล้าฯ ให้มีการปรับปรุงการปกครองส่วนภูมิภาคใหม่ เป็นการปกครองแบบเทศาภิบาลใน พ.ศ. ๒๔๓๗ และได้ประกาศจัดตั้งมณฑลนครศรีธรรมราชขึ้น เมื่อ พ.ศ.๒๔๓๙ ประกอบด้วยเมืองต่างๆ คือ นครศรีธรรมราช พัทลุง สงขลา และหัวเมืองทั้ง ๗ ที่เป็นเมืองปัตตานีเดิม สำหรับเมืองพัทลุงแบ่งการปกครองเป็น ๓ อำเภอ คือ อำเภอกลางเมือง อำเภอกุดกร อำเภอกัทคีณ ขณะนั้นตัวเมืองตั้งอยู่ที่ตำบลลำปำ จนกระทั่ง พ.ศ.๒๔๖๗ พระบาทสมเด็จพระมงกุฎเกล้าเจ้าอยู่หัวโปรดเกล้าฯ ให้ย้ายเมืองพัทลุงมาอยู่ที่บ้านวังเนียง ตำบลคูหาสวรรค์ ในปัจจุบัน เพื่อจะได้อยู่ใกล้เส้นทางรถไฟสะดวกในการติดต่อกับเมืองต่างๆ จากอดีตถึงปัจจุบันเมืองพัทลุงได้มีการย้ายเมืองหลายครั้ง สถานที่ที่เคยเป็นเมืองที่ตั้งเมืองพัทลุง ได้แก่

๑. โคนเมืองแก้ว	ปัจจุบันหมู่ที่ ๔ ตำบลจองถนน	อำเภอเขาชัยสน
๒. บ้านควนแร่	ปัจจุบันหมู่ที่ ๑ ตำบลควนมะพร้าว	อำเภอเมืองพัทลุง
๓. เขาชัยบุรี (เขาเมืองฯ)	ปัจจุบันหมู่ที่ ๑ ตำบลชัยบุรี	อำเภอเมืองพัทลุง
๔. ท่าเสม็ด	ปัจจุบันหมู่ที่ ๑๑ ตำบลท่าเสม็ด	อำเภอชะอวด จังหวัดนครศรีธรรมราช
๕. เมืองพระรถ	ปัจจุบันหมู่ที่ ๑ ตำบลพญาขัน	อำเภอเมืองพัทลุง
๖. บ้านควนมะพร้าว	ปัจจุบันหมู่ที่ ๒ ตำบลพญาขัน	อำเภอเมืองพัทลุง
๗. บ้านม่วง	ปัจจุบันหมู่ที่ ๖ ตำบลพญาขัน	อำเภอเมืองพัทลุง
๘. บ้านโคกลุง	ปัจจุบันหมู่ที่ ๔ ตำบลลำป่า	อำเภอเมืองพัทลุง

๓.๑.๑ ข้อมูลพื้นฐานทางกายภาพ

๑) ที่ตั้งและอาณาเขต

จังหวัดพัทลุงตั้งอยู่ทางทิศตะวันออกเฉียงใต้ของภาคใต้ของประเทศไทย ระหว่างละติจูดที่ ๗ องศา ๖ ลิปดาเหนือ ถึง ๗ องศา ๕๓ ลิปดาเหนือ และลองจิจูดที่ ๙๙ องศา ๔๔ ลิปดาตะวันออก ถึง ๑๐๐ องศา ๒๖ ลิปดาตะวันออก ห่างจากกรุงเทพมหานครตามเส้นทางรถยนต์ทางหลวงสายเอเชียทางหลวง (หมายเลข ๔๑) เป็นระยะทางประมาณ ๘๕๖ กิโลเมตร และตามเส้นทางรถไฟเป็นระยะทางประมาณ ๘๔๖ กิโลเมตร ความยาวของจังหวัดจากทิศเหนือไปทิศใต้ประมาณ ๘๓ กิโลเมตรและความกว้างจากทิศตะวันออกไปทิศตะวันตกเป็นระยะทางประมาณ ๕๖ กิโลเมตร มีอาณาเขตติดต่อกับจังหวัดใกล้เคียง ดังนี้

ทิศเหนือ	ติดต่อกับอำเภอชะอวด อำเภอหัวไทร จังหวัดนครศรีธรรมราช และอำเภอระโนด จังหวัดสงขลา
ทิศใต้	ติดต่อกับอำเภอรัตนภูมิ อำเภอกวนเนียง จังหวัดสงขลา และอำเภอกวนกาหลง จังหวัดสตูล
ทิศตะวันออก	ติดต่อกับทะเลสาบพัทลุง-สงขลาซึ่งเป็นน่านน้ำติดต่อกับ อำเภอระโนด อำเภอกระแสดิน อำเภอสทิงพระ และอำเภอสิงหนคร จังหวัดสงขลา
ทิศตะวันตก	ติดเทือกเขาบรรทัด ซึ่งเป็นแนวติดต่อกับอำเภอห้วยยอด อำเภอเมืองตรัง อำเภอนาโยง อำเภอย่านตาขาว และอำเภอปะเหลียน จังหวัดตรัง

การคมนาคมสะดวก เพราะตั้งอยู่กึ่งกลางของภาคใต้ (กึ่งกลางระหว่างจังหวัดชุมพร-นราธิวาส) เป็นศูนย์รวมของการคมนาคมทางบก จากภาคใต้ตอนบน (ฝั่งอ่าวไทย) และภาคตะวันตก (ฝั่งอันดามัน) ลงสู่ภาคใต้ตอนล่างและภาคใต้ชายแดน โดยใช้เส้นทางสายเพชรเกษม (หมายเลข ๔) ระหว่างสี่แยกเอเชียอำเภอเมือง (จ.พัทลุง)-อำเภอหาดใหญ่ (จ.สงขลา) มีทางรถไฟผ่านหลายอำเภอจากเหนือจรดใต้ การเดินทางโดยเครื่องบินสะดวก รวดเร็ว (ระยะทางจากจังหวัดพัทลุง ถึงสนามบินตรัง ๗๐ กม. สนามบินหาดใหญ่ ๑๐๐ กม. สนามบินจังหวัดนครศรีธรรมราช ๑๐๐ กม.)



๒) ลักษณะภูมิประเทศ

สภาพภูมิประเทศ มีลักษณะเป็นภูเขาและที่ราบสูงทางด้านทิศตะวันตก ประกอบด้วยเทือกเขาบรรทัด ถัดมาทางทิศตะวันออกเป็นพื้นที่ราบสลับที่ดอน และเป็นพื้นที่ราบลุ่มจดทะเลสาบสงขลา พื้นที่ทั้งหมด ประมาณ ๓,๔๒๔ ตารางกิโลเมตร หรือ ๒,๑๔๐,๒๙๖ ไร่ เป็นพื้นดิน ๑,๙๑๙,๔๕๖ ไร่ พื้นน้ำ ๒๒๐,๘๔๐ ไร่ เป็นพื้นที่ทางเกษตร ๑,๓๒๗,๒๗๐ ไร่ (๖๒%) พื้นที่ป่า ๓๘๔,๔๓๘ ไร่ (๑๘%) และพื้นที่อื่นๆ ๔๒๘,๕๘๘ ไร่ (๒๐%)

ลักษณะของพื้นที่ ประกอบด้วย **พื้นที่ภูเขา** มีลักษณะเป็นเทือกเขาที่มียอดสูงๆ ต่ำๆ มีความสูงเฉลี่ยประมาณ ๘๐๐ เมตร และลาดไปทางทิศตะวันออกลงสู่ทะเลสาบสงขลาในอัตราความลาดชัน ๒๕- ๓๐ เปอร์เซ็นต์ เทือกเขานี้เป็นส่วนหนึ่งของเทือกเขาานครศรีธรรมราช เรียกกันโดยทั่วไปในท้องถิ่นว่าเขาบรรทัด พื้นที่ภูเขามีนเนื้อที่รวมกันประมาณ ๘๓๕.๙๐ ตารางกิโลเมตร หรือร้อยละ ๒๔.๔๑ ของพื้นที่ทั้งหมด อยู่ในเขตพื้นที่อำเภอป่าบอน ตะโหมด กงหรา ศรีนครินทร์ ศรีบรรพต และป่าพะยอม **พื้นที่ลูกคลื่นลอนชัน** เป็นส่วนที่อยู่ถัดจากเทือกเขาบรรทัด หรือพื้นที่เชิงเขาลักษณะภูมิประเทศเป็นเนินเตี้ย ๆ ที่เรียกกันโดยทั่วไปในท้องถิ่นว่า ควน มีเนื้อที่ประมาณ ๕๓๙.๗๐ ตารางกิโลเมตร หรือร้อยละ ๑๕.๗๖ ของพื้นที่ทั้งหมด **พื้นที่ราบ** มีเนื้อที่รวมกันประมาณ ๑,๔๘๕.๕๔ ตารางกิโลเมตรหรือร้อยละ ๔๓.๓๘ ของพื้นที่ทั้งหมด ลักษณะพื้นที่ราบ และเนื่องจากเป็นที่ที่เหมาะสมแก่การกสิกรรม ประชากรส่วนใหญ่ของจังหวัด จึงนิยมตั้งถิ่นฐานหนาแน่นในบริเวณนี้ และ**พื้นที่เกาะ** เป็นพื้นที่ในบริเวณทะเลสาบสงขลาในเขตจังหวัดพัทลุง ตั้งอยู่ในเขตอำเภอปากพะยูน มีเนื้อที่รวมกันประมาณ ๒๑๙.๑๗ ตารางกิโลเมตร หรือร้อยละ ๖.๔๐ ของพื้นที่ทั้งหมด พื้นที่เกาะเป็นถิ่นที่อยู่ของนกอีแอ่นกินรังมีเนื้อที่รวมกันประมาณ ๑.๑๒ ตารางกิโลเมตร อนึ่ง พื้นน้ำในจังหวัดพัทลุงนั้นนับเป็นส่วนสำคัญของทะเลสาบสงขลา ประกอบด้วยทะเลน้อย และทะเลหลวงหรือทะเลสาบสงขลาตอนใน คิดเป็นเนื้อที่ประมาณ ๓๔๔.๑๖ ตารางกิโลเมตร หรือร้อยละ ๑๐ ของพื้นที่ทั้งหมด

๓) ลักษณะภูมิอากาศ

จังหวัดพัทลุงมีลมมรสุมตะวันออกเฉียงเหนือ และลมมรสุมตะวันตกเฉียงใต้พัดผ่าน ทำให้มีสภาพภูมิอากาศอยู่ใต้อิทธิพลของมรสุมที่พัดปกคลุม ทำให้ในปีหนึ่งๆ จะมีเพียง ๒ ฤดูกาล เท่านั้น คือ

ฤดูร้อน เริ่มตั้งแต่ปลายเดือนมีนาคม - กลางเดือนกันยายน ความร้อน และความอบอ้าวของอากาศมีสูงสุดในช่วงเดือนเมษายน โดยจะมีอุณหภูมิสูงสุดเฉลี่ย ๓๗.๓ องศาเซลเซียส อุณหภูมิต่ำสุดเฉลี่ย ๒๔.๑ องศาเซลเซียส โดยในคาบ ๓๐ ปี จังหวัดพัทลุงมีอุณหภูมิเฉลี่ย ๒๘.๑ องศาเซลเซียส

ฤดูฝน เริ่มตั้งแต่กลางเดือนกันยายน - กลางเดือนมีนาคม โดยปริมาณฝนสูงสุดในรอบปี ๒๕๕๖ - ๒๕๖๒ คือ เดือนพฤศจิกายน ๒๕๖๐ วัดได้ ๑,๐๖๓.๐ มิลลิเมตร มีความชื้นสัมพัทธ์เฉลี่ยสูงสุด ๙๔.๐% และเฉลี่ยต่ำสุด ๖๒.๐% ปริมาณน้ำฝน จังหวัดพัทลุง มีฝนเฉลี่ยทั้งปีในคาบ ๓๐ ปี อยู่ที่ ๒,๐๗๑.๘ มิลลิเมตร และปริมาณน้ำฝนของปี ๒๕๖๒ วัดปริมาณได้ ๑,๕๒๓.๖ มิลลิเมตร

๔) ข้อมูลการปกครอง

การปกครอง

จังหวัดพัทลุง มีรูปแบบการปกครองและการบริหารราชการแผ่นดิน ๓ รูปแบบ คือ

๑. การบริหารราชการส่วนกลาง ซึ่งมีที่ตั้งในพื้นที่จังหวัดพัทลุง จำนวน ๘๑ ส่วนราชการ
๒. การบริหารราชการส่วนภูมิภาค จัดรูปแบบการปกครองและการบริหารราชการออกเป็น ๒ ระดับ

- ระดับจังหวัด จำนวน ๓๒ ส่วนราชการ
- ระดับอำเภอ ประกอบด้วย ๑๑ อำเภอ

๓. การบริหารราชการส่วนท้องถิ่น ๗๔ แห่ง ๑ องค์การบริหารส่วนจังหวัด ๑ เทศบาลเมือง ๔๗ เทศบาลตำบล และ ๒๕ องค์การบริหารส่วนตำบล

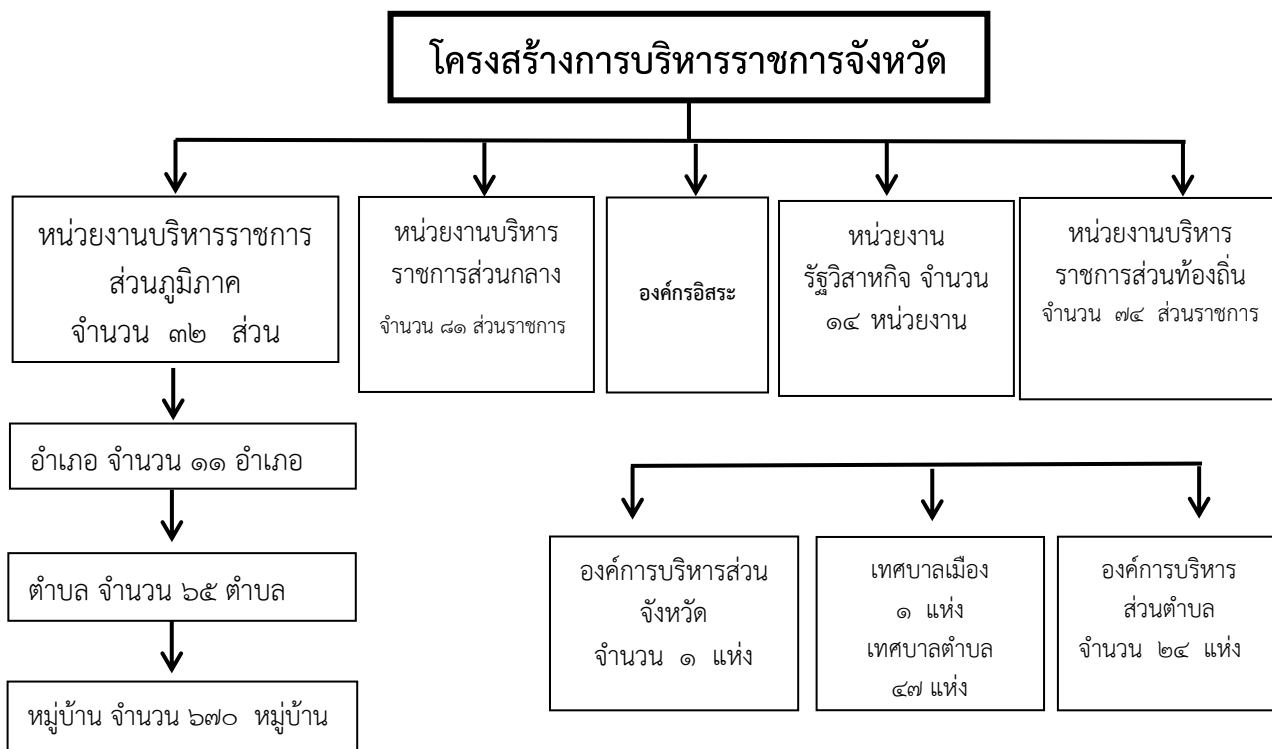

๕) ประชากร

จังหวัดพัทลุงมีประชากรจากทะเบียนราษฎร (ข้อมูลเดือนพฤษภาคม ๒๕๖๔) จำนวน ๕๒๓,๐๙๗ คน ประชากร เพศชาย ๒๕๔,๘๙๕ คน เพศหญิง ๒๖๘,๒๐๒ คน มีครัวเรือน ๑๙๗,๙๑๐ ครัวเรือน อำเภอที่มีประชากรมากที่สุด คือ อำเภอเมือง จำนวน ๑๒๐,๘๙๓ คน ๔๙,๙๕๙ ครัวเรือน และอำเภอที่มีประชากรน้อยที่สุด คืออำเภอศรีบรรพต จำนวน ๑๗,๙๙๕ คน ๖,๘๘๔ ครัวเรือน

โครงสร้างประชากรจังหวัดพัทลุง ข้อมูลประชากรจังหวัดพัทลุง เดือน พฤษภาคม ๒๕๖๔

อำเภอ	ประชากร (คน)			จำนวนครัวเรือน
	ชาย	หญิง	รวม	
เมืองพัทลุง	๕๗,๒๙๒	๖๓,๖๐๑	๑๒๐,๘๙๓	๔๙,๙๕๙
งหรา	๑๘,๓๓๐	๑๘,๓๓๗	๓๖,๖๖๗	๑๑,๖๖๔
เขาชัยสน	๒๑,๙๗๗	๒๒,๙๖๘	๔๔,๙๔๕	๑๖,๗๓๔
ตะโหมด	๑๕,๘๒๖	๑๖,๒๘๓	๓๒,๑๐๙	๑๑,๘๒๓
ควนขนุน	๔๐,๐๐๙	๔๓,๔๘๖	๘๓,๔๙๕	๓๒,๐๙๐
ปากพะยูน	๒๔,๙๙๘	๒๕,๗๙๔	๕๐,๗๙๒	๑๗,๖๘๕
ศรีบรรพต	๙,๐๑๖	๘,๙๗๙	๑๗,๙๙๕	๖,๘๘๔
ป่าบอน	๒๓,๖๔๐	๒๔,๐๘๗	๔๗,๗๒๗	๑๗,๕๑๘
บางแก้ว	๑๒,๗๒๔	๑๓,๑๐๘	๒๕,๘๓๒	๙,๖๒๙
ป่าพะยอม	๑๗,๔๗๘	๑๘,๓๒๕	๓๕,๘๐๓	๑๓,๖๗๖
ศรีนครินทร์	๑๓,๖๐๕	๑๓,๒๓๔	๒๖,๘๓๙	๑๐,๒๔๘
รวม	๒๕๔,๘๙๕	๒๖๘,๒๐๒	๕๒๓,๐๙๗	๑๙๗,๙๑๐

ที่มา : ที่ทำการปกครองจังหวัดพัทลุง

กลุ่มชาติพันธุ์

กลุ่มชาติพันธุ์ในจังหวัดพัทลุง คือ ชนเผ่าซาไก หรือ มั่นนิ หรือ มานี หรือเงาะป่า ซึ่งเป็นชนเผ่าพื้นเมืองดั้งเดิม อาศัยอยู่บริเวณเทือกเขาบรรทัดในพื้นที่อำเภอป่าบอน และอำเภอกงหรา ปัจจุบันมีจำนวนประมาณ ๗๗ คน คิดเป็นร้อยละ ๐.๐๑๔ ของจำนวนประชากรในจังหวัด ซาไกเป็นกลุ่มชาติพันธุ์นิกริต (Nigrito) มีถิ่นฐานอยู่ในพื้นที่ตอนใต้ของประเทศไทย ตลอดไปจนถึงประเทศมาเลเซีย และบางส่วนในประเทศอินโดนีเซีย

ซาไกมีถิ่นที่อยู่อาศัย คือ ตามป่าเขา มีการย้ายถิ่นเร่ร่อนอยู่ตลอดเวลาตามความอุดมสมบูรณ์ของป่าและแหล่งหาอาหาร ใช้การหาของป่าและล่าสัตว์ในการยังชีพ เมื่ออาหารที่มีอยู่ในบริเวณนั้นหมด จึงอพยพไปหาอาหารที่อื่น วนเวียนผลัดเปลี่ยนตลอดปี การศึกษาเน้นตามธรรมชาติเป็นหลัก มีวัฒนธรรมที่เป็นเอกลักษณ์ และเชื่อในสิ่งที่เหนือธรรมชาติ การถ่ายทอดภูมิปัญญาเป็นไปในลักษณะการบอกเล่า เนื่องจากไม่มีภาษาเขียน

ปัจจุบันกลุ่มชนเผ่าซาไกได้รับความช่วยเหลือจากจังหวัดพัทลุงในการแก้ไขปัญหา ด้านสถานะและสิทธิของบุคคล รวมถึงการให้ความช่วยเหลือด้านต่างๆเช่นที่อยู่อาศัย, การดำรงชีพ, การศึกษา และสุขภาพ เป็นต้น เพื่อให้ซาไกสามารถปรับตัวและรู้เท่าทันถึงความเปลี่ยนแปลงที่มาจากสังคมภายนอกได้

๖) ท้องเที่ยว

จังหวัดพัทลุงมีแหล่งที่พักสำหรับนักท่องเที่ยว จำนวน ๑๕๖ แห่ง ห้องพักจำนวน ๒,๔๘๐ ห้อง ซึ่งที่พักนักท่องเที่ยวและอัตราการเข้าและอัตราการเข้าพัก ปี ๒๕๖๒ มีดังนี้

ประเภทนักท่องเที่ยว	ประเภทนักท่องเที่ยว			อัตราการเข้าพัก	รายจ่ายเฉลี่ยต่อคน/วัน	รายได้จากการท่องเที่ยว (ล้านบาท)
	ทัศนจร	ท่องเที่ยว	ผู้มาเยือน			
ไทย	๗๖๕,๒๗๗	๘๒๓,๗๒๗	๑,๕๘๙,๐๐๔	๖๒๕,๘๐๙	๑,๓๘๕.๔๔	๓,๓๔๒
ต่างชาติ	๒๗,๖๐๑	๒๘,๗๐๘	๕๖,๓๐๙	๒๖,๐๔๒	๑,๘๐๕.๓๑	๑๘๓
รวม	๗๙๒,๘๗๘	๘๕๒,๔๓๕	๑,๖๔๕,๓๑๓	๖๕๑,๘๕๑	๑,๔๐๒.๓๔	๓,๕๒๕

ที่มา : สำนักงานการท่องเที่ยวและกีฬาจังหวัดพัทลุง

ทรัพยากรการท่องเที่ยว

จังหวัดพัทลุงได้ให้ความสำคัญและเป็นการพัฒนาการท่องเที่ยวเชิงอนุรักษ์ศาสนา ประเพณี วัฒนธรรมท้องถิ่น ซึ่งมีความหลากหลายที่สำคัญได้แก่ การจัดงานล่องเรือแล่นกทะเลน้อย งานบูชา สิ่งศักดิ์สิทธิ์เขาอ้อ งานมโนราห์ไหว้ครู งานย้อนรอยประวัติศาสตร์วัดเขียนบางแก้ว งานแข่งโปงงานมินิมารารอน อีกทั้งให้ทุกอำเภอจัดกิจกรรมที่เป็นเอกลักษณ์โดดเด่น เพื่อฟื้นฟูอนุรักษ์และประชาสัมพันธ์แหล่งท่องเที่ยวของแต่ละอำเภอ

- แหล่งท่องเที่ยวของจังหวัดพัทลุง

แหล่งท่องเที่ยวทางธรรมชาติ จังหวัดพัทลุงในอดีตเป็นเมืองที่นักท่องเที่ยวไม่ค่อยแวะมาเที่ยวมากนัก นักท่องเที่ยวที่มาเที่ยวจังหวัดพัทลุงส่วนใหญ่จะมาเที่ยวเป็นกลุ่ม เป็นครอบครัว สถานที่ท่องเที่ยวของจังหวัดพัทลุง ได้แก่

๑. อุทยานนกน้ำทะเลน้อย เป็นอุทยานนกน้ำที่ใหญ่ที่สุดในประเทศไทย ตั้งอยู่ที่ตำบลทะเลน้อย อำเภอควนขนุน มีเนื้อที่ประมาณ ๔๕ ตารางกิโลเมตร เป็นที่อาศัยของนกน้ำ ประมาณ ๑๘๗ สายพันธุ์ และมีพืชพรรณพันธุ์ มีความหลากหลายทางระบบนิเวศสูง การเดินทางใช้เส้นทางหมายเลข ๔๔๘ จากอำเภอเมืองพัทลุง ถึงอำเภอควนขนุน ระยะทาง ๓๒ กิโลเมตร

๒. อุทยานแห่งชาติเขาปู่ - เขาย่า เนื้อที่ประมาณ ๔๓๓,๗๕๕ ไร่ มีสภาพเป็นป่าดิบชื้น มีพืชพันธุ์ไม้ที่สำคัญ ได้แก่ หลุมพอ เคี่ยมตะเคียนทอง และมีสัตว์ป่าที่สำคัญ ได้แก่ สมเสร็จ แรด ลิง ค่าง และนกนานาชนิด การเดินทางใช้เส้นทางหมายเลข ๔๑ ไปอำเภอควนขนุน แยกซ้ายเข้าทางหลวงหมายเลข ๔๑๖๔ สู่อำเภอศรีบรรพต เข้าไปประมาณ ๑๗ กิโลเมตร และแยกซ้ายเข้าอีก ๔ กิโลเมตร ถึงที่ทำการอุทยาน

๓. เขตรักษาพันธุ์สัตว์ป่าเทือกเขาบรรทัด มีเนื้อที่ประมาณ ๑๖๗ ตารางกิโลเมตร ครอบคลุมพื้นที่จังหวัดตรัง สงขลา สตูล ภูมิประเทศเป็นเทือกเขา เป็นแหล่งต้นน้ำลำธาร และพรรณไม้มีค่ามากมาย

๔. หาดแสนสุขลำปำ เป็นหาดทรายที่มีทิวสนร่มรื่นริมฝั่งทะเลสาบน้ำจืดขนาดใหญ่ เดินทางจากเมืองพัทลุงไปตามทางหลวงหมายเลข ๔๔๗ ระยะทาง ๑ กิโลเมตร

๕. แหลมจองถนน ตั้งอยู่ตำบลจองถนน เดินทางจากเมืองพัทลุงไปตามเส้นทางสายเพชรเกษม เลี้ยวซ้ายผ่านอำเภอเขาชัยสน ไปอีกประมาณ ๑๒ กิโลเมตร เป็นหมู่บ้านชาวประมงอยู่บนเนินดินและลาดชันลงไปยังหาดทะเลสาบสงขลา สามารถมองเห็นทิวทัศน์เกาะแก่งต่างๆ ได้เป็นอย่างดี

๖. เกาะสี่ เกาะห้า ตั้งอยู่ในทะเลสาบสงขลา ตำบลเกาะหมาก อำเภอปากพะยูน เกาะแห่งนี้พระบาทสมเด็จพระจุลจอมเกล้าเจ้าอยู่หัว เคยเสด็จประพาส และทรงจารึกพระปรมาภิไธยย่อไว้ ณ บริเวณหน้าผาถ้ำเทวดา และในบริเวณนี้ได้ก่อสร้างอนุสาวรีย์พระองค์ท่านประดิษฐานไว้ด้วย เกาะนี้ยังเป็นที่อยู่อาศัยของนกนางแอ่นทะเลจำนวนมาก จึงถูกเรียกว่า “เกาะรังนก” และมีสัมปทานเพื่อนำรังนกเหล่านี้ไปจำหน่าย สภาพธรรมชาติของเกาะ มีความงดงามมากแห่งหนึ่งของจังหวัดพัทลุง การเดินทางสามารถเดินทางได้จากท่าเรือตำบลลำปำ ระยะทาง ๒๕ กิโลเมตร หรือท่าเรืออำเภอปากพะยูน ระยะทาง ๑ กิโลเมตร

๗. บ่อน้ำร้อน บ่อน้ำเย็น (ธารน้ำเย็น) ตั้งอยู่ตำบลเขาชัยสน อำเภอเขาชัยสน เชื่อกันว่าเป็นน้ำศักดิ์สิทธิ์ที่ใช้รักษาโรคบางอย่างได้ เดินทางจากจังหวัดพัทลุงไปทางใต้ตามทางหลวงหมายเลข ๔ ประมาณ ๒๕ กิโลเมตร

๘. น้ำตกไพรวัลย์ ตั้งอยู่ในหน่วยพิทักษ์ป่าบ้านพุด เขตรักษาพันธุ์สัตว์ป่าเขาบรรทัด ตำบลคลองเฉลิม อำเภอกงหรา เดินทางจากบ้านคลองหมวยไปตามถนนลำสินธุ์บ้านกงหรา ระยะทาง ๒๓ กิโลเมตร

๙. น้ำตกตะโหนด หรือน้ำตกหม่อมจ้อย ตั้งอยู่ในบริเวณหน่วยพิทักษ์ป่าตะโหนด อยู่ห่างจากที่ทำการอำเภอตะโหนด เป็นระยะทาง ๑๒ กิโลเมตร

๑๐. **ภูเขาอกทะลุ** เดินทางจากวัดคูหาสวรรค์ มุ่งหน้าไปบนทางหลวงหมายเลข ๔๔๗ จะพบภูเขาอกทะลุตั้งตระหง่านอยู่ทางทิศตะวันออกของสถานีรถไฟพัทลุง ภูเขาอกทะลุเป็นสัญลักษณ์ของจังหวัดพัทลุง ตั้งอยู่ที่ตำบลบ้านนา กิ่งอำเภอศรีนครินทร์ อยู่ห่างจากตัวเมืองพัทลุงไปตามถนนสายพัทลุง - ตรัง ระยะทาง ๒๑ กิโลเมตร ตัวถ้ำอยู่ห่างจากถนนประมาณ ๕ เมตร เป็นถ้ำที่มีหินงอกหินย้อย สวยงามมาก

๑๑. **ถ้ำสุมน** ตั้งอยู่ที่ตำบลบ้านนา อำเภอศรีนครินทร์ อยู่ห่างจากตัวเมืองพัทลุงไปตามถนนสายพัทลุง - ตรัง (ทางหลวงแผ่นดินสายเพชรเกษม หมายเลข ๔ ระยะทาง ๒๑ กิโลเมตร) เป็นถ้ำที่มีหินงอก หินย้อย และมีห้องโถงกว้างใหญ่โต และร่มเย็นสวยงามวิจิตรตระการตาตามธรรมชาติ ถ้ำมีสองชั้นคือ ชั้นแรกเสมอกับพื้นราบและชั้นใต้ดิน ภายในถ้ำมีพระพุทธรูปปางต่างๆ หลายนอกนั้นถ้ำสุมนยังเป็นสถานที่ที่วิปสนาที่มีชื่อเสียงโด่งดังในกลุ่มของผู้ที่แสวงธรรม

๑๒. **ถ้ำลอด** จังหวัดพัทลุงมีกิจกรรมถ้ำลอดสำหรับผู้ผจญภัยและชอบความตื่นเต้น ซึ่งปัจจุบันเป็นแหล่งท่องเที่ยวที่ได้รับความนิยมแพร่หลาย เป็นแหล่งท่องเที่ยวที่ตั้งอยู่ในพื้นที่ตำบลลานข่อย อำเภอป่าพะยอมห่างจากตัวเมืองพัทลุงไปตามถนนสายพัทลุง - นครศรีธรรมราช (ทางหลวงแผ่นดินสายเอเชีย หมายเลข ๔๑) ระยะทาง ๔๐ กิโลเมตร

แหล่งท่องเที่ยวทางประวัติศาสตร์ ได้แก่

๑. **วัดวัง** ตั้งอยู่ตำบลลำปำ อำเภอเมืองพัทลุง ห่างจากเมืองพัทลุง ๖ กิโลเมตร เป็นปูชนียสถานที่สำคัญแห่งหนึ่งของจังหวัดพัทลุง สร้างโดยพระยาพัทลุง (ทองขาว) ในสมัยรัชกาลที่ ๓ และเคยเป็นสถานที่ทำพิธีถือน้ำพิพัฒน์สัตยาในสมัยรัตนโกสินทร์ ภายในพระอุโบสถมีภาพเขียนฝาผนังเขียนด้วยสีฝุ่นเกี่ยวกับพุทธประวัติและเทพ พระประธานเป็นพระพุทธรูปปูนปั้น และระเบียงคดโดยรอบมีพระพุทธรูปปูนปั้นจำนวน ๑๘ องค์

๒. **วัดคูหาสวรรค์** ตั้งอยู่เชิงเขาคูหาสวรรค์ ใกล้ตลาดสดเทศบาลเมืองพัทลุง วัดนี้สร้างสมัยอยุธยา และต่อมาได้รับการยกฐานะขึ้นเป็นพระอารามหลวงแห่งแรกของจังหวัดพัทลุง ภายในวัดนี้มีถ้ำพระพุทธรูปปางไสยาสน์องค์ใหญ่และพระพุทธรูปนั่งประดิษฐานอยู่ตามผนังถ้ำ และบริเวณหน้าถ้ำมีจารึกพระปรมาภิไธยย่อของพระมหากษัตริย์และเชื้อพระวงศ์หลายพระองค์

๓. **พระพุทธรูปโรคนตรายชัยวัฒน์จตุรทิศ** หรือที่เรียกกันว่า “พระสี่มุมเมือง” เป็นพระพุทธรูปประจำภาคใต้ และปูชนียวัตถุคู่เมืองของพัทลุง ประดิษฐานอยู่ภายในศาลาจัตุรมุข บริเวณด้านหน้าระหว่างศาลากลางจังหวัดพัทลุงกับศาลจังหวัดพัทลุง เป็นพระพุทธรูปหล่อสัมฤทธิ์ปางสมาธิที่พระบาทสมเด็จพระบรมชนกาธิเบศร มหาภูมิพลอดุลยเดชมหาราช บรมนาถบพิตร โปรดเกล้าพระราชทานไว้ที่จังหวัดพัทลุง เมื่อปี พ.ศ. ๒๕๑๑

๔. **อนุสาวรีย์พระยาทุกขราษฎร์(ช่วย)** ประดิษฐานอยู่ที่สามแยกท่ามิหรำ ตำบลท่ามิหรำ อำเภอเมืองพัทลุง ตามประวัติกล่าวว่าพระยาทุกขราษฎร์ เดิมเป็นพระสงฆ์ ชื่อพระมหาช่วย จำพรรษาอยู่วัดป่าลิไลยก์พระมหาช่วยชักชวนชาวเมืองพัทลุงให้ต่อสู้ข้าศึก รักษาเมือง ต่อต้านกองทัพพม่าจนแตกพ่าย เมื่อเสร็จศึกพม่าแล้วพระมหาช่วยสมัครลาสิกขาบทธอกราชการในสมเด็จพระบวรราชเจ้ามหาสุรสิงหนาท ทรงแต่งตั้งให้เป็นพระยาทุกขราษฎร์ ตำแหน่งในกรมการเมืองพัทลุง

๕. วัดพระบรมธาตุเขียนบางแก้ว ตั้งอยู่หมู่ที่ ๔ ตำบลจองถนน อำเภอเขาชัยสน เดินทางตามเส้นทางหลวงหมายเลข ๔๘๑ เลี้ยวขวาการอำเภอเขาชัยสน ระยะทาง ๗ กิโลเมตร วัดเขียนตั้งอยู่ริมทะเลสาบสงขลา เป็นวัดเก่าแก่ที่มีพระธาตุบางแก้ว ซึ่งสร้างแบบเดียวกับพระมหาธาตุเจดีย์นครศรีธรรมราช แต่มีขนาดเล็กกว่า เป็นปูชนียสถานที่เก่าแก่ที่สุดแห่งหนึ่งของจังหวัดพัทลุง เชื่อกันว่าสร้างมาตั้งแต่สมัยกรุงศรีอยุธยาตอนต้น สันนิษฐานว่าพื้นที่บริเวณวัดนี้เป็นที่ตั้งของเมืองพัทลุงมาก่อน เพราะได้พบซากปรักหักพังของศิลาแลงและพระพุทธรูปมากมาย

๖. ศูนย์วัฒนธรรมบ้านตะโหมด เป็นศูนย์รวบรวมนวัฒนธรรมท้องถิ่น วิถีชีวิต พื้นบ้านของชุมชน ตั้งอยู่ในบริเวณโรงเรียนประชาบำรุง เดินทางจากวัดตะโหมดไปศูนย์วัฒนธรรม ระยะทาง ๑ กิโลเมตร บ้านตะโหมด นับเป็นสิ่งที่มีความสำคัญที่คนรุ่นหลังจะได้สืบทอดความเป็นมาของชุมชน

๗. วังเจ้าเมืองพัทลุง (วังเก่า - วังใหม่) ตั้งอยู่ที่ถนนอภัยภิรักษ์ ตำบลลำปำ อำเภอเมือง จังหวัดพัทลุง อยู่ห่างจากตัวเมืองประมาณ ๖ กิโลเมตร ในอดีตวังแห่งนี้เคยใช้เป็นสถานที่ว่าราชการ และเป็นที่พักอาศัยของเจ้าเมืองพัทลุง มีความสวยงามโดดเด่น ปัจจุบันถือเป็นแหล่งท่องเที่ยวทางประวัติศาสตร์ที่สำคัญแห่งหนึ่งของจังหวัด ซึ่งวังเจ้าเมืองพัทลุงแห่งนี้ เป็นที่รู้จักในอีกชื่อหนึ่งว่า “วังเก่า - วังใหม่” โดยประกอบด้วยโบราณสถานสำคัญที่ตั้งอยู่ในอาณาบริเวณเดียวกัน ดังนี้

๘. วังเก่า สร้างขึ้นในสมัยกรุงรัตนโกสินทร์ตอนต้น ในสมัยที่พระยาพัทลุง (น้อย จันทโรจวงศ์) เป็นเจ้าเมือง ซึ่งทนายทระกูล “จันทโรจวงศ์” ได้มอบวังนี้ให้เป็นสมบัติของชาติ และกรมศิลปากรได้ประกาศขึ้นทะเบียนเป็นโบราณสถานวังเก่า เมื่อวันที่ ๑๖ กรกฎาคม พ.ศ. ๒๕๓๕

๙. วังใหม่ เป็นวังที่ตั้งอยู่ทางทิศใต้ ติดกับชายคลองลำปำ สร้างขึ้นเมื่อ ปี พ.ศ. ๒๔๓๒ โดย พระยาอภัยบริรักษ์จักราวชิตพิพิธภักดี (เนตร จันทโรจวงศ์) บุตรชายของพระยาพัทลุง ผู้เป็นเจ้าเมืองในขณะนั้น โดยได้รับการขึ้นทะเบียนกรมศิลปากร เมื่อวันที่ ๓๑ พฤษภาคม พ.ศ. ๒๕๒๖

แหล่งท่องเที่ยวศิลปวัฒนธรรม ได้แก่

๑. หมู่บ้านหัตถกรรมรูปหนังตะลุง เป็นศูนย์ฝึกงานแกะหนังตะลุงแห่งภาคใต้ เปิดเมื่อปี พ.ศ. ๒๕๒๔ ตามพระราชดำริของสมเด็จพระนางเจ้าสิริกิติ์ พระบรมราชินีนาถ พระบรมราชชนนีพันปีหลวง เองลักษณะของตัวหนังที่เน้นที่รูปทรงของ ตัวหนัง เป็นชิ้นงานที่มีน้ำหนัก เน้นธรรมชาติ หมู่ที่ ๑ บ้านบางแก้ว ตำบลท่ามะเตี้อ อำเภอบางแก้ว จังหวัดพัทลุง เดินทางจากสามแยกถนนเพชรเกษม-ทางรถไฟ ประมาณ ๙ กิโลเมตร ห่างจากทางรถไฟ ๒๐๐ เมตร ห่างจากตัวเมือง ๓๖ กิโลเมตร

ข้อมูลเชิงเปรียบเทียบ

๑) ด้านข้อมูลเศรษฐกิจ

๑.๑ ผลิตภัณฑ์มวลรวมจังหวัดพัทลุง

ผลิตภัณฑ์มวลรวมจังหวัดพัทลุง ณ ราคาประจำปี ปี ๒๕๖๒ โดยเฉลี่ยสาขาการเกษตร การป่าไม้ และการประมง มีสัดส่วนสูงที่สุดร้อยละ ๓๑.๓๑ ของสัดส่วนเฉลี่ยทั้ง ๑๙ สาขา การผลิตและการบริการ รองลงมาได้แก่ สาขาการขนส่ง การขายปลีก การซ่อมแซมยานยนต์ และจักรยานยนต์ สาขาการผลิต อุตสาหกรรมมีสัดส่วนร้อยละ ๑๓.๐๒ และ ๙.๑๖ ตามลำดับ ในปี ๒๕๖๒ จังหวัดพัทลุงมีมูลค่าผลิตภัณฑ์มวลรวม ณ ราคาประจำปีทั้งสิ้น ๓๗,๒๔๗ ล้านบาท สูงขึ้นจากปี ๒๕๖๑ จำนวน ๑,๒๙๒ ล้านบาท ๓.๕๘ % เป็นลำดับที่ ๑๒ ของภาค และลำดับที่ ๖๐ ของประเทศ รายได้ส่วนใหญ่ของจังหวัดพัทลุง มาจากผลผลิตด้านการเกษตร โดยเฉพาะยางพารา ข้าว ปาล์ม น้ำมัน ไม้ผล ไม้ยืนต้น พืชไร่ ผัก และปศุสัตว์ รวมทั้งประมง ทั้งนี้ เพราะ ศักยภาพโดยรวมเหมาะแก่การทำเกษตร ทิศตะวันตกเป็นเทือกเขาบรรทัด แหล่งต้นน้ำลำธาร (พื้นที่ ลาดเอียงไม่มาก) และทิศตะวันออกของจังหวัดจรดทะเลสาบสงขลา จะเป็นที่ราบลุ่ม

ตารางที่ ผลิตภัณฑ์จังหวัด จำแนกตามสาขาการผลิต พ.ศ. ๒๕๖๐ - ๒๕๖๒

สาขาการผลิต	มูลค่า (ล้านบาท)		
	พ.ศ. ๒๕๖๐	พ.ศ. ๒๕๖๑	พ.ศ. ๒๕๖๒
ภาคเกษตร	๑๒,๐๖๗	๑๑,๑๔๑	๑๑,๖๖๓
เกษตรกรรม การป่าไม้ และการประมง	๑๒,๐๖๗	๑๑,๑๔๑	๑๑,๖๖๓
ภาคนอกการเกษตร	๒๔,๔๖๒	๒๔,๘๑๕	๒๕,๕๘๓
การทำเหมืองแร่และเหมืองหิน	๒๑๓	๒๐๕	๒๑๕
การผลิตอุตสาหกรรม	๓,๘๖๐	๓,๖๗๔	๓,๔๑๓
ไฟฟ้า ก๊าซ และระบบปรับอากาศ	๕๐๙	๕๖๔	๕๙๓
การประปาและการจัดการของเสีย	๘๘	๘๕	๑๓๑
การก่อสร้าง	๑,๔๘๔	๑,๕๔๑	๑,๖๖๐
การขายส่ง การขายปลีก การซ่อมยานยนต์และจักรยานยนต์	๔,๗๗๒	๔,๖๕๕	๔,๘๕๐
การขนส่ง และสถานที่เก็บสินค้า	๘๑๓	๘๔๑	๙๒๙
ที่พักแรมและบริการด้านอาหาร	๑๒๕	๑๔๐	๑๕๑
ข้อมูลข่าวสารและการสื่อสาร	๕๕๗	๕๙๒	๖๕๓
การเงินและการประกันภัย	๓,๑๕๑	๓,๓๑๕	๓,๕๖๖
กิจกรรมเกี่ยวกับอสังหาริมทรัพย์	๑,๗๓๑	๑,๖๘๑	๑,๘๐๕
กิจกรรมวิชาชีพ วิทยาศาสตร์ และกิจกรรมทางวิชาการ	๒๐	๑๘	๒๕
กิจกรรมการบริหารและบริการสนับสนุนอื่นๆ	๙๘	๑๐๙	๑๑๓
การบริหารราชการ การป้องกันประเทศฯ	๑,๘๒๓	๒,๐๐๕	๒,๐๓๕
การศึกษา	๓,๕๑๕	๓,๖๑๓	๓,๕๖๕
กิจกรรมด้านสุขภาพ และงานสังคมสงเคราะห์	๑,๓๙๖	๑,๕๒๘	๑,๖๑๔
ศิลปะ ความบันเทิง และนันทนาการ	๖๓	๗๓	๘๗
กิจกรรมการบริการด้านอื่นๆ	๒๔๕	๒๗๔	๒๘๒
ผลิตภัณฑ์มวลรวมจังหวัด (Gross Provincial Products)	๓๖,๕๒๙	๓๕,๙๕๕	๓๗,๒๔๗
ผลิตภัณฑ์จังหวัดต่อบุคคล (บาท) (GPP Per Capita Baht)	๗๔,๔๘๘	๗๓,๑๐๙	๗๔,๗๒๖
ประชากร (๑,๐๐๐ คน)	๔๙๐	๔๙๒	๔๙๒

ที่มา: สำนักงานคณะกรรมการพัฒนาการเศรษฐกิจและสังคมแห่งชาติ

ผลิตภัณฑ์มวลรวมจังหวัดพัทลุงปี พ.ศ.๒๕๖๒

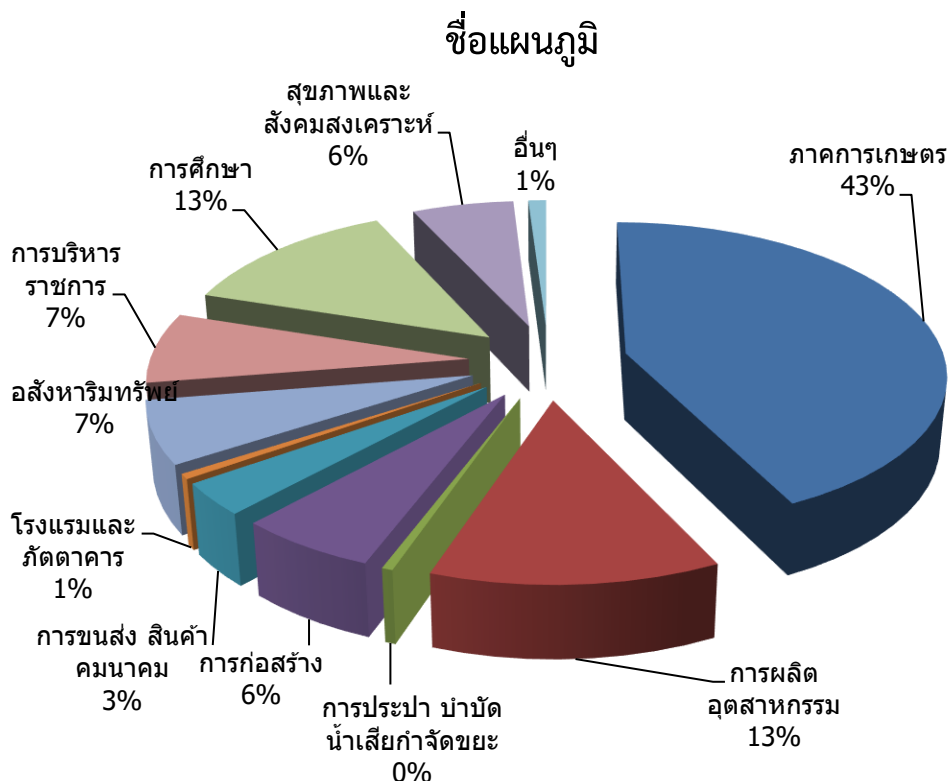

๑.๒ ด้านการท่องเที่ยว

จังหวัดพัทลุงมีแหล่งที่พักรับนักท่องเที่ยว จำนวน ๑๕๖ แห่ง ห้องพักรับ ๒,๕๕๕ ห้อง และระหว่าง ปี ๒๕๕๗ - ๒๕๖๑ จังหวัดพัทลุงมีจำนวนนักท่องเที่ยวและรายได้จากการท่องเที่ยวเพิ่มขึ้นอย่างต่อเนื่อง โดยมีนักท่องเที่ยวเพิ่มจำนวน ๑,๗๑๔,๓๔๙ คน และรายได้จากการท่องเที่ยวเพิ่มขึ้น ๓๑๕.๐๙ ล้านบาท ดังนี้

นักท่องเที่ยว	ปี									
	๒๕๖๐		๒๕๖๑		๒๕๖๒		๒๕๖๓		๒๕๖๔	
	จำนวนนักท่องเที่ยว	รายได้ (ล้านบาท)	จำนวนนักท่องเที่ยว	รายได้ (ล้านบาท)	จำนวนนักท่องเที่ยว	รายได้ (ล้านบาท)	จำนวนนักท่องเที่ยว	รายได้ (ล้านบาท)	จำนวนนักท่องเที่ยว	รายได้ (ล้านบาท)
ไทย	๑,๓๑๒,๙๖๙	๒,๕๒๒.๘๖	๑,๔๗๒,๑๖๒	๒,๘๘๔.๕๗	๑,๕๕๓,๔๓๖	๓,๑๑๖.๕๙	๑,๖๒๔,๑๒๐	๓,๔๗๐.๙๖	๑,๕๘๙,๐๐๔	๓,๓๔๒
ต่างชาติ	๑๓,๔๙๙	๓๑.๙๑	๑๕,๐๒๖	๓๕.๖๒	๑๕,๘๙๗	๓๙.๓๓	๑๗,๗๑๑	๔๕.๙๓	๕๖,๓๐๙	๑๘๓
รวม	๑,๓๒๖,๔๖๘	๒,๕๕๔.๗๗	๑,๔๘๗,๑๘๘	๒,๙๒๐.๑๙	๑,๕๖๙,๓๓๓	๓,๑๕๕.๙๒	๑,๖๔๑,๘๓๑	๓,๕๑๖.๘๙	๑,๖๔๕,๓๑๓	๓,๕๒๕

(ที่มา:สำนักงานการท่องเที่ยวและกีฬาจังหวัดพัทลุง)

เปรียบเทียบจำนวนนักท่องเที่ยวและรายได้จากการท่องเที่ยวจังหวัดพัทลุง

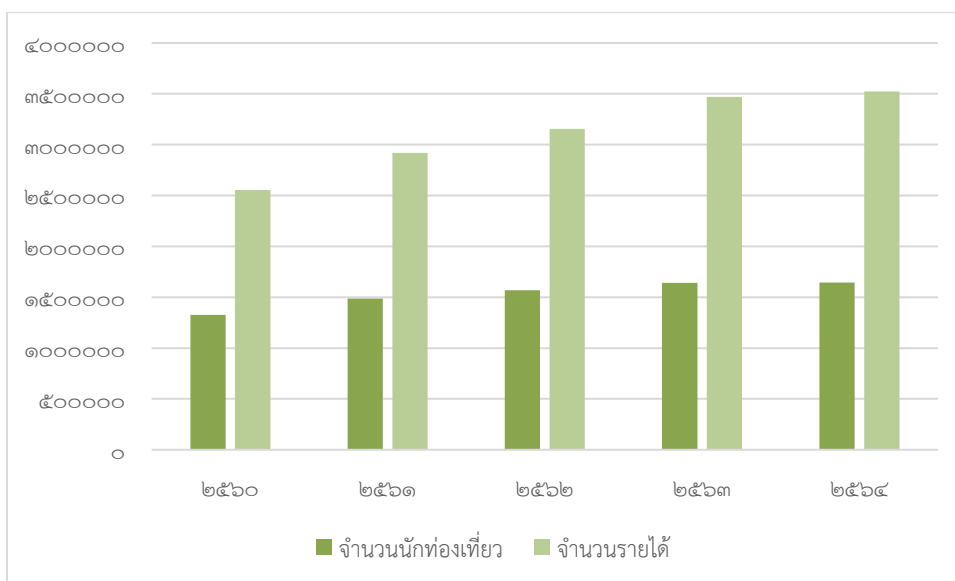

๑.๓ ด้านการเกษตร

ในปี ๒๕๖๓ จังหวัดพัทลุงมีพื้นที่ถือครองเพื่อทำการเกษตร ๑,๔๙๕,๙๗๖.๐๐ ไร่ หรือร้อยละ ๖๙.๙๐ ของพื้นที่ทั้งหมด แยกเป็นยางพาราปลูกมากที่สุด พื้นที่ปลูก จำนวน ๙๙๓,๔๕๕ ไร่ คิดเป็นร้อยละ ๖๖.๔๑ ของพื้นที่ทำการเกษตร รองลงมาปลูกข้าว พื้นที่ปลูก จำนวน ๑๕๐,๐๑๔.๘๒ ไร่ คิดเป็นร้อยละ ๑๐.๓๐ ของพื้นที่ทำการเกษตร ไม้ผล ไม้ยืนต้น พืชไร่ พืชผัก พื้นที่ปลูก จำนวน ๑๖๐,๒๒๑ ไร่ คิดเป็นร้อยละ ๑๐.๗๑ ของพื้นที่ทำการเกษตร และพื้นที่อื่น ๆ เช่น บ่อปลา บ่อกึ่ง ทุ้งหญ้าเลี้ยงสัตว์ คอกปศุสัตว์ และพื้นที่ไม่ได้ใช้ประโยชน์ จำนวน ๑๙๒,๒๕๙ ไร่ คิดเป็นร้อยละ ๑๒.๘๕ ของพื้นที่ทำการเกษตร

ยางพารา

ยางพารา ในปี ๒๕๖๓ มีพื้นที่ปลูกต่อปี จำนวน ๙๙๓,๔๕๕ ไร่ พื้นที่ให้ผลผลิต ๘๙๕,๒๙๖ ไร่ *ผลผลิต ๒๐๔,๐๓๐ ตัน ผลผลิตเฉลี่ยต่อไร่ต่อปี ๒๒๘ กิโลกรัมต่อไร่ต่อปี ซึ่งเมื่อเปรียบเทียบกับปี ๒๕๖๒ ที่ผ่านมา พบว่า มีพื้นที่ปลูกยางพาราลดลง ๘,๕๒๓ ไร่ หรือร้อยละ ๐.๙ พื้นที่ให้ผลผลิตเพิ่มขึ้น ๕๒,๘๓๓ ไร่ หรือร้อยละ ๖.๒๗ ผลผลิตลดลง ๗,๗๖๕ ตัน หรือร้อยละ ๓.๖๗ ผลผลิตเฉลี่ยต่อไร่ลดลง ๒๓ กิโลกรัมต่อไร่ หรือร้อยละ ๙.๑๖

รายการ	ปี ๒๕๖๑	ปี ๒๕๖๒	ปี ๒๕๖๓
๑. พื้นที่ปลูก (ไร่)	๑,๐๐๑,๙๐๔	๑,๐๐๑,๙๗๐	๙๙๓,๔๕๕
๒. พื้นที่ให้ผลผลิต(ไร่)	๘๐๙,๗๓๓	๘๔๒,๔๖๓	๘๙๕,๒๙๖
๓. ผลผลิต (ตัน)	๒๐๓,๗๓๘	๒๑๑,๗๙๕	๒๐๔,๐๓๐
๔. ผลผลิตเฉลี่ย (กก.ไร่)/ปี	๒๕๒	๒๕๑	๒๒๘

(ที่มา:สำนักงานเกษตรจังหวัดพัทลุง)

เปรียบเทียบพื้นที่ปลูกและพื้นที่เก็บเกี่ยวยางพาราจังหวัดพัทลุง

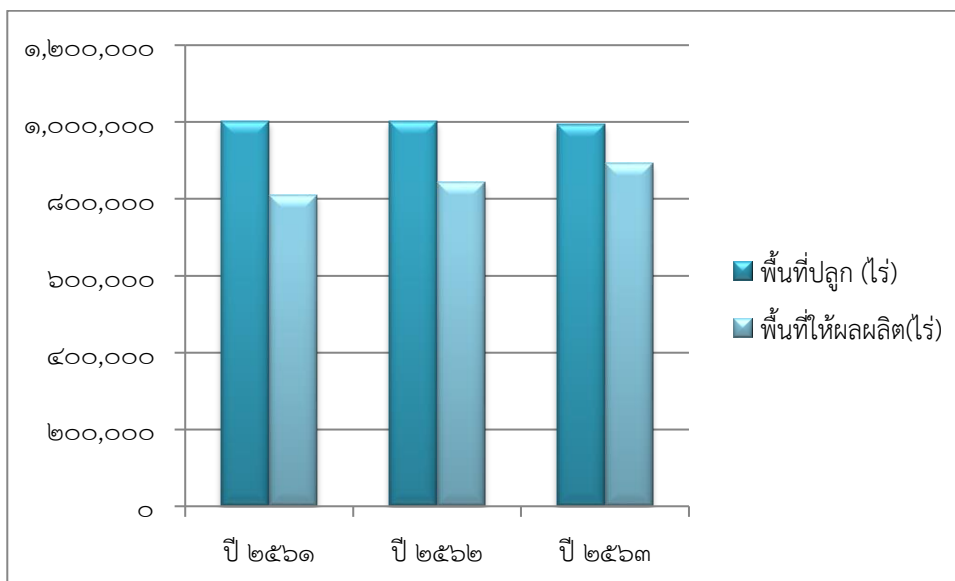

ข้าว

ข้าวนาปี ในปี ๒๕๖๓ มีพื้นที่ทำนา จำนวน ๑๔๘,๐๑๓ ไร่ พื้นที่เก็บเกี่ยว ๑๔๘,๐๐๐ ไร่ ผลผลิต ๖๖,๖๔๗.๔๐ ตัน ผลผลิตเฉลี่ยต่อไร่ ๔๕๐ กิโลกรัม ซึ่งเมื่อเปรียบเทียบกับปี ๒๕๖๒ ที่ผ่านมา พบว่า มีพื้นที่ปลูกข้าวนาปีเพิ่มขึ้น ๑๑,๖๒๑ ไร่ หรือร้อยละ ๘.๕๒ พื้นที่เก็บเกี่ยวเพิ่มขึ้น ๑๑,๖๐๘ ไร่ หรือร้อยละ ๘.๕๑ ผลผลิตเพิ่มขึ้น ๕,๙๑๔.๔๐ ตัน หรือร้อยละ ๘.๗๔ ผลผลิตเฉลี่ยต่อปีเพิ่มขึ้น ๕ กิโลกรัมต่อไร่ หรือร้อยละ ๑.๑๒

ข้าวนาปรังในปี ๒๕๖๓ มีพื้นที่ทำนา จำนวน ๒๕,๕๒๖ ไร่ พื้นที่เก็บเกี่ยว ๒๕,๔๖ ไร่ ผลผลิต ๑๓,๑๐๑.๔๘ ตัน ผลผลิตเฉลี่ยต่อไร่ละ ๕๑๓ กิโลกรัมต่อไร่ ซึ่งเมื่อเปรียบเทียบกับปี ๒๕๖๒ ที่ผ่านมา พบว่า มีพื้นที่ปลูกข้าวนาปรังลดลง ๘,๘๑๘ ไร่ หรือร้อยละ ๒๕.๖๘ พื้นที่เก็บเกี่ยวลดลง ๘,๘๑๘ ไร่ หรือร้อยละ ๒๕.๖๘ ผลผลิตลดลง ๔,๖๓๕.๙๓ ตัน หรือร้อยละ ๒๖.๑๔ ผลผลิตเฉลี่ยต่อไร่ลดลง ๓ กิโลกรัม หรือร้อยละ ๐.๔๘ ผลผลิตรวมของปี ๒๕๖๓ มีผลผลิต จำนวน ๗๙,๗๔๘.๘๘ ตัน ซึ่งเมื่อเทียบกับปี ๒๕๖๒ พบว่า มีผลผลิตรวมข้าวเพิ่มขึ้น จำนวน ๑,๒๗๘.๔๗ หรือร้อยละ ๑.๖๓

รายการ	ปี ๒๕๖๑		ปี ๒๕๖๒		ปี ๒๕๖๓	
	ข้าวนาปี	ข้าวนาปรัง	ข้าวนาปี	ข้าวนาปรัง	ข้าวนาปี	ข้าวนาปรัง
๑. พื้นที่ปลูก (ไร่)	๑๓๑,๗๕๙	๓๘,๑๔๘	๑๓๖,๓๘๒	๓๔,๓๔๔	๑๔๘,๐๑๓	๒๕,๕๒๖
๒. พื้นที่เก็บเกี่ยว (ไร่)	๑๑๙,๖๔๗	๓๗,๖๑๖	๑๓๖,๓๘๒	๓๔,๓๔๔	๑๔๘,๐๐๐	๒๕,๕๒๖
๓. ผลผลิต (ตัน)	๕๓,๐๓๐.๕๔	๒๐,๔๑๒.๙๘	๖๐,๗๓๓.๔๑	๑๗,๗๓๗.๕๑	๖๖,๖๔๗.๔๐	๑๓,๑๐๑.๔๘
๔. ผลผลิตเฉลี่ย (กก./ไร่)	๔๔๓	๕๔๓	๔๔๕	๕๑๖	๔๕๐	๕๑๓
ผลผลิตรวม (นาปีและนาปรัง)	๗๓,๔๔๓.๕๒ (ตัน)		๗๘,๔๗๐.๙๑ (ตัน)		๗๙,๗๔๘.๘๘ (ตัน)	

(ที่มา:สำนักงานเกษตรจังหวัดพัทลุง)

เปรียบเทียบพื้นที่ปลูก พื้นที่เก็บเกี่ยว ข้าวนาปีและนาปรัง ในพื้นที่จังหวัดพัทลุง

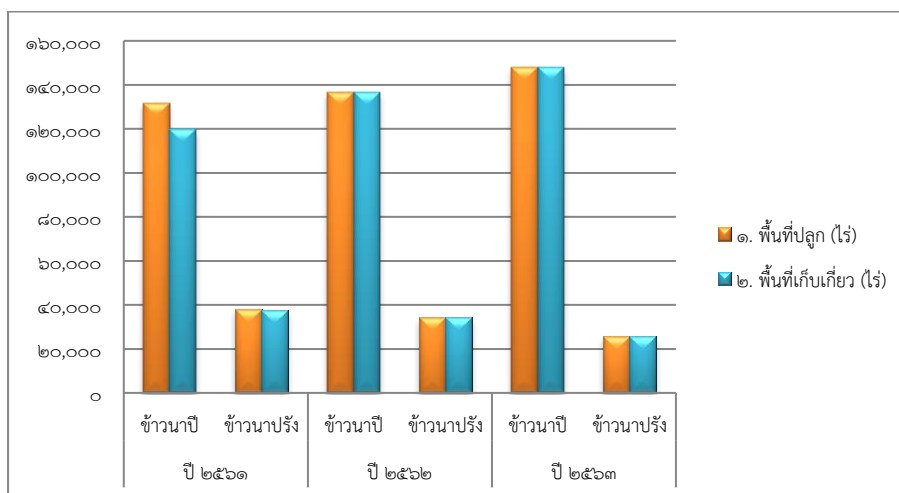

ปาล์มน้ำมัน

ปาล์มน้ำมัน ในปี ๒๕๖๓ มีพื้นที่ปลูก จำนวน ๑๐๐,๖๔๔ ไร่ พื้นที่ให้ผลผลิต ๘๐,๕๘๕ ไร่ ผลผลิต ๒๐๖,๙๕๓ ตัน ผลผลิตเฉลี่ยต่อไร่ ๒,๕๖๘ กิโลกรัม ซึ่งเมื่อเปรียบเทียบกับปี ๒๕๖๒ ที่ผ่านมา พบว่ามีพื้นที่ปลูกปาล์มน้ำมันเพิ่มขึ้น ๑,๒๒๐ ไร่ หรือร้อยละ ๑.๒๓ พื้นที่เก็บเกี่ยวเพิ่มขึ้น ๔,๒๙๖ ไร่ หรือร้อยละ ๕.๖๓ ผลผลิตเพิ่มขึ้น ๑๗,๙๔๓ ตัน หรือร้อยละ ๙.๔๙ ผลผลิตเฉลี่ยต่อไร่เพิ่มขึ้น ๙๑ กิโลกรัม หรือร้อยละ ๓.๖๗

รายการ	ปี ๒๕๖๑	ปี ๒๕๖๒	ปี ๒๕๖๓
๑. พื้นที่ปลูก (ไร่)	๗๒,๔๔๙	๙๙,๔๒๔	๑๐๐,๖๔๔
๒. พื้นที่ให้ผลผลิต (ไร่)	๕๗,๙๙๗	๗๖,๒๘๙	๘๐,๕๘๕
๓. ผลผลิต (ตัน)	๑๔๘,๙๙๕	๑๘๘,๙๙๒	๒๐๖,๙๕๓
๔. ผลผลิตเฉลี่ย (กก./ไร่)	๒,๕๖๙	๒,๔๗๗	๒,๕๖๘

(ที่มา:สำนักงานเกษตรจังหวัดพัทลุง)

เปรียบเทียบพื้นที่ปลูก พื้นที่ให้ผลผลิต ปาล์มน้ำมัน ในพื้นที่จังหวัดพัทลุง

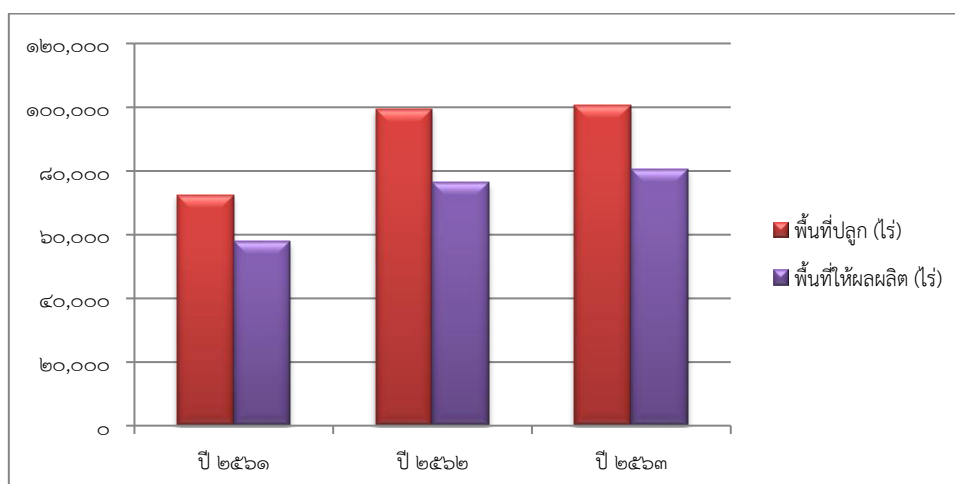

ไม้ผล

๑. เงาะ

เงาะ ในปี ๒๕๖๓ มีพื้นที่ปลูก จำนวน ๓,๓๐๙ ไร่ พื้นที่ให้ผลผลิต ๓,๒๙๔ ไร่ ผลผลิต ๑,๗๙๓ ตัน ผลผลิตเฉลี่ยต่อไร่ ๕๙๙ กิโลกรัม ซึ่งเมื่อเปรียบเทียบกับปี ๒๕๖๒ ที่ผ่านมา พบว่า มีพื้นที่ปลูกเงาะ ลดลง ๑๒๗ ไร่ หรือร้อยละ ๓.๗๐ พื้นที่ให้ผลผลิตลดลง ๑๔๐ ไร่ หรือร้อยละ ๔.๐๘ ผลผลิตเพิ่มขึ้น ๕๖ ตัน หรือร้อยละ ๒.๙๒ ผลผลิตเฉลี่ยต่อไร่เพิ่มขึ้น ๔๑ กิโลกรัมต่อไร่หรือร้อยละ ๗.๓๕

รายการ	ปี ๒๕๖๑	ปี ๒๕๖๒	ปี ๒๕๖๓
๑. พื้นที่ปลูก (ไร่)	๓,๔๓๖	๓,๔๓๖	๓,๓๐๙
๒. พื้นที่ให้ผลผลิต (ไร่)	๓,๔๓๔	๓,๔๓๔	๓,๒๙๔
๓. ผลผลิต (ตัน)	๑,๒๔๗	๑,๙๑๗	๑,๙๗๓
๔. ผลผลิตเฉลี่ย (กก./ไร่)	๓๖๓	๕๕๘	๕๙๙

(ที่มา:สำนักงานเกษตรจังหวัดพัทลุง)

เปรียบเทียบพื้นที่ปลูกและพื้นที่ให้ผลผลิต เงาะในจังหวัดพัทลุง

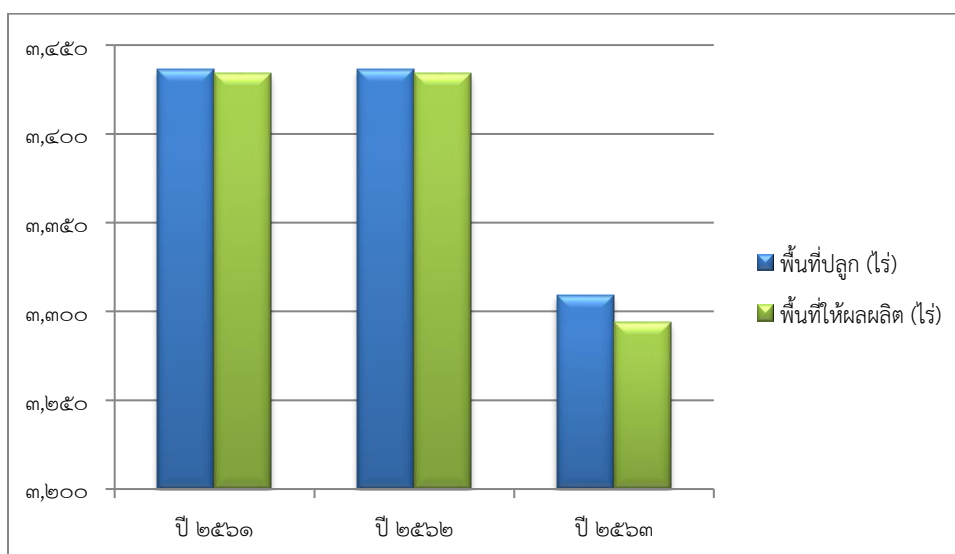

๒. มังคุด

มังคุด ในปี ๒๕๖๓ มีพื้นที่ปลูก จำนวน ๑๒,๕๘๖ ไร่ พื้นที่ให้ผลผลิต ๑๑,๓๕๔ ไร่ ผลผลิต ๓,๓๗๖ ตัน ผลผลิตเฉลี่ยต่อไร่ ๒๙๔ กิโลกรัม ซึ่งเมื่อเปรียบเทียบกับปี ๒๕๖๒ ที่ผ่านมาพบว่า มีพื้นที่ปลูกมังคุดเพิ่มขึ้น ๖๔๒ ไร่ หรือร้อยละ ๕.๓๘ พื้นที่ให้ผลผลิตเพิ่มขึ้น ๕๕ ไร่ หรือร้อยละ ๐.๔๙ ผลผลิตลดลง ๒,๕๑๗ ตัน หรือร้อยละ ๔๒.๗๑ ผลผลิตเฉลี่ยต่อไร่ลดลง ๒๒๕ กิโลกรัม หรือร้อยละ ๔๓.๑๐

รายการ	ปี ๒๕๖๑	ปี ๒๕๖๒	ปี ๒๕๖๓
๑. พื้นที่ปลูก (ไร่)	๑๔,๒๒๘	๑๑,๙๔๔	๑๒,๕๘๖
๒. พื้นที่ให้ผลผลิต (ไร่)	๑๒,๘๗๑	๑๑,๒๙๙	๑๑,๓๕๔
๓. ผลผลิต (ตัน)	๕,๗๘๗	๕,๘๙๓	๓,๓๗๖
๔. ผลผลิตเฉลี่ย (กก./ไร่)	๔๕๐	๕๒๒	๒๙๗

(ที่มา:สำนักงานเกษตรจังหวัดพัทลุง)

เปรียบเทียบพื้นที่ปลูกและพื้นที่ให้ผลผลิต มังคุด ในจังหวัดพัทลุง

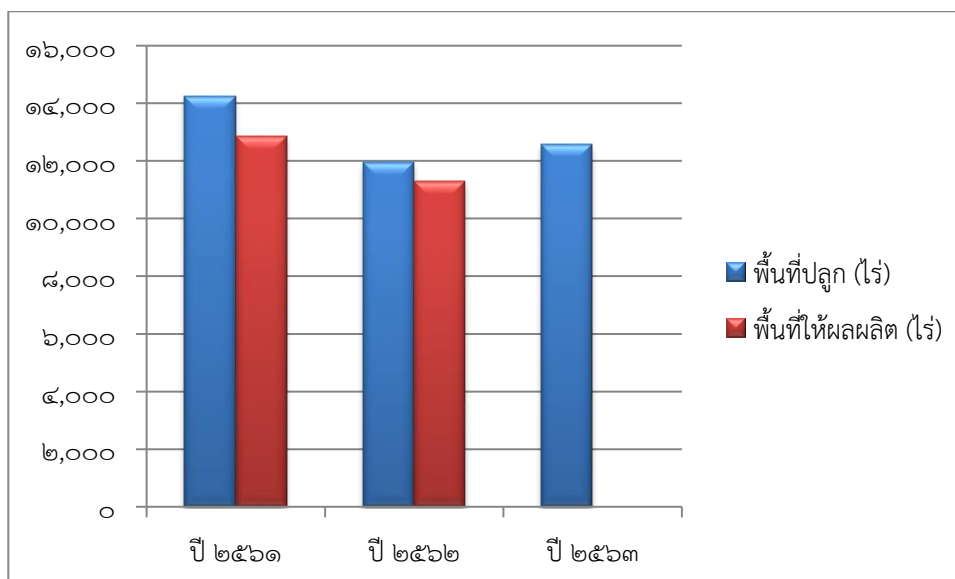

๓. ทูเรียน

ทุเรียน ในปี ๒๕๖๓ มีพื้นที่ปลูก จำนวน ๕,๙๒๗ ไร่ พื้นที่ให้ผลผลิต ๓,๔๙๓ ไร่ ผลผลิต ๑,๖๕๐ ตัน ผลผลิตเฉลี่ยต่อไร่ ๔๗๓ กิโลกรัมต่อไร่ ซึ่งเมื่อเปรียบเทียบกับปี ๒๕๖๒ ที่ผ่านมา พบว่า มีพื้นที่ปลูกทุเรียน เพิ่มขึ้น ๙๓๔ ไร่ หรือร้อยละ ๑๘.๗๑ พื้นที่ให้ผลผลิตเพิ่มขึ้น ๑๔๗ ไร่ หรือร้อยละ ๔.๓๙ ผลผลิตเพิ่มขึ้น ๑๖๐ ตัน หรือร้อยละ ๑๐.๗๔ ผลผลิตเฉลี่ยต่อไร่เพิ่มขึ้น ๒๘ กิโลกรัม หรือร้อยละ ๖.๒๙

รายการ	ปี ๒๕๖๑	ปี ๒๕๖๒	ปี ๒๕๖๓
๑. พื้นที่ปลูก (ไร่)	๔,๗๗๗	๔,๙๙๓	๕,๙๒๗
๒. พื้นที่ให้ผลผลิต (ไร่)	๓,๐๗๖	๓,๓๔๖	๓,๔๙๓
๓. ผลผลิต (ตัน)	๑,๐๒๒	๑,๔๙๐	๑,๖๕๐
๔. ผลผลิตเฉลี่ย (กก./ไร่)	๓๓๒	๔๔๕	๔๗๓

(ที่มา:สำนักงานเกษตรจังหวัดพัทลุง)

เปรียบเทียบพื้นที่ปลูกและพื้นที่ให้ผลผลิต ทุเรียนในจังหวัดพัทลุง

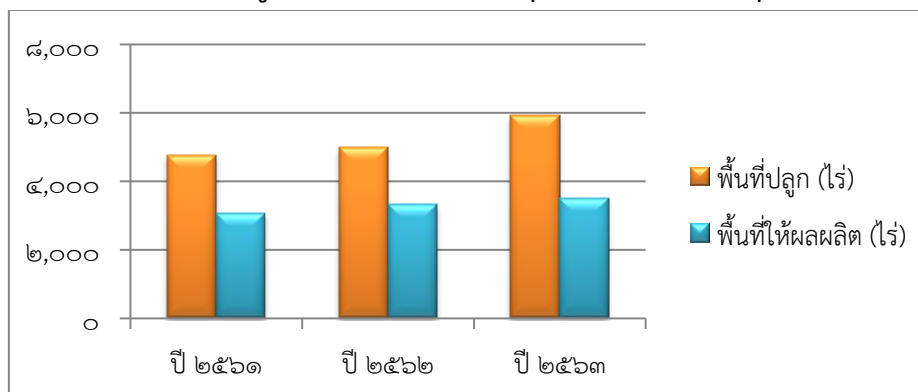

๔. ลองกอง

ลองกอง ในปี ๒๕๖๒ มีพื้นที่ปลูก จำนวน ๘,๔๐๖ ไร่ พื้นที่ให้ผลผลิต ๘,๔๐๐ ไร่ ผลผลิต ๑,๙๐๗ ตัน ผลผลิตเฉลี่ยต่อไร่ ๒๒๗ กิโลกรัม ซึ่งเมื่อเปรียบเทียบกับปี ๒๕๖๑ ที่ผ่านมา พบว่า มีพื้นที่ปลูก ลองกองลดลง ๔๗๒ ไร่ หรือร้อยละ ๕.๓๒ พื้นที่ให้ผลผลิตลดลง ๔๖๕ ไร่ หรือร้อยละ ๕.๒๕ ผลผลิตลดลง ๑,๕๗๔ ตัน หรือร้อยละ ๔๕.๒๒ ผลผลิตเฉลี่ยต่อไร่ลดลง ๑๖๖ กิโลกรัม หรือร้อยละ ๔๒.๒๔

รายการ	ปี ๒๕๖๑	ปี ๒๕๖๒	ปี ๒๕๖๓
๑. พื้นที่ปลูก (ไร่)	๘,๓๙๘	๘,๘๗๘	๘,๔๐๖
๒. พื้นที่ให้ผลผลิต (ไร่)	๘,๒๘๒	๘,๘๖๕	๘,๔๐๐
๓. ผลผลิต (ตัน)	๑,๑๕๑	๓,๔๘๑	๑,๙๐๗
๔. ผลผลิตเฉลี่ย (กก./ไร่)	๑๓๙	๓๙๓	๒๒๗

(ที่มา:สำนักงานเกษตรจังหวัดพัทลุง)

เปรียบเทียบพื้นที่ปลูกและพื้นที่ให้ผลผลิต ลองกองในจังหวัดพัทลุง

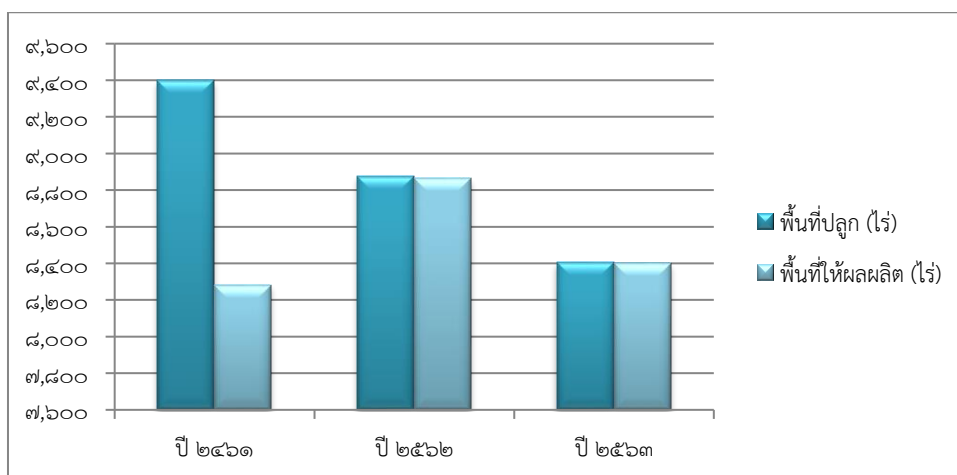

๕. สະละ

สะละ ในปี ๒๕๖๒ มีพื้นที่ปลูก จำนวน ๓,๑๔๐ ไร่ พื้นที่ให้ผลผลิต ๒,๘๐๘ ไร่ ผลผลิต ๔,๘๗๗ ตัน ผลผลิตเฉลี่ยต่อไร่ ๑,๗๓๗ กิโลกรัม ซึ่งเมื่อเปรียบเทียบกับปี ๒๕๖๑ ที่ผ่านมา พบว่า มีพื้นที่ปลูก สะละเพิ่มขึ้น ๒๐๑ ไร่ หรือร้อยละ ๖.๘๔ พื้นที่ให้ผลผลิตเพิ่มขึ้น ๑๒๕ ไร่ หรือร้อยละ ๔.๖๖ ผลผลิตลดลง ๓๐๒ ตัน หรือร้อยละ ๕.๘๓ ผลผลิตเฉลี่ยต่อไร่ลดลง ๑๙๓ กิโลกรัม หรือร้อยละ ๑๐

รายการ	ปี ๒๕๖๑	ปี ๒๕๖๒	ปี ๒๕๖๓
๑. พื้นที่ปลูก (ไร่)	๒,๗๙๔	๒,๙๓๙	๓,๑๔๐
๒. พื้นที่ให้ผลผลิต (ไร่)	๒,๖๘๙	๒,๖๘๓	๒,๘๐๘
๓. ผลผลิต (ตัน)	๓,๗๐๘	๕,๑๗๙	๔,๘๗๗
๔. ผลผลิตเฉลี่ย (กก./ไร่)	๑,๖๗๙	๑,๙๓๐	๑,๗๓๗

(ที่มา:สำนักงานเกษตรจังหวัดพัทลุง)

เปรียบเทียบพื้นที่ปลูกและพื้นที่ให้ผลผลิต สละ ในจังหวัดพัทลุง

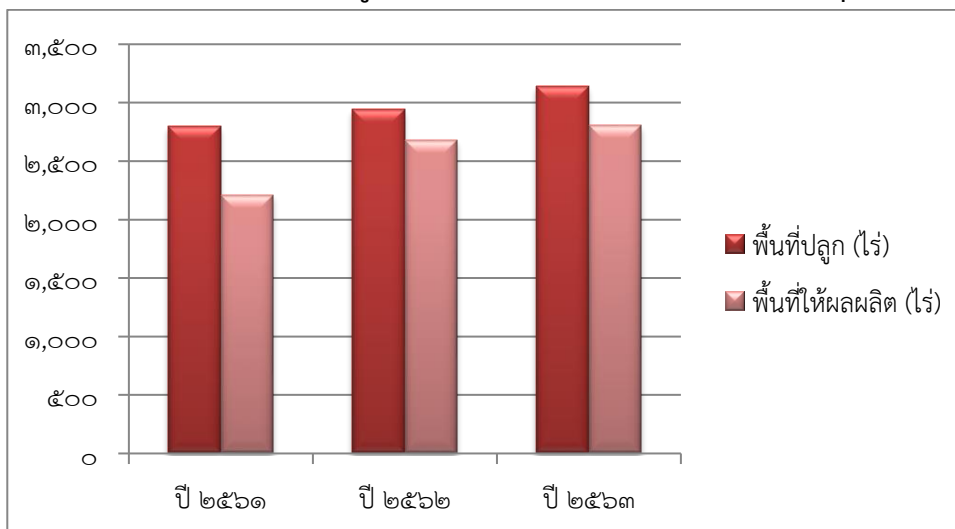

พืชผัก

๑. พริกชี้หนู

พริกชี้หนู ในปี ๒๕๖๓ มีพื้นที่ปลูก จำนวน ๑,๐๑๙ ไร่ พื้นที่ให้ผลผลิต ๙๙๒ ไร่ ผลผลิต ๖๙๐ ตัน ผลผลิตเฉลี่ยต่อไร่ ๖๙๖ กิโลกรัม ซึ่งเมื่อเปรียบเทียบกับปี ๒๕๖๒ ที่ผ่านมา พบว่า มีพื้นที่ปลูกพริกชี้หนูลดลง ๑๒๕ ไร่ หรือ ร้อยละ ๑๐.๙๓ พื้นที่ให้ผลผลิตลดลง ๑๐๐ ไร่ หรือร้อยละ ๙.๑๖ ผลผลิตลดลง ๔๒ ตัน หรือร้อยละ ๕.๖๙ ผลผลิตเฉลี่ยต่อไร่เพิ่มขึ้น ๑๔ กิโลกรัมต่อไร่ หรือร้อยละ ๒.๐๗

รายการ	ปี ๒๕๖๑	ปี ๒๕๖๒	ปี ๒๕๖๓
๑. พื้นที่ปลูก (ไร่)	๑,๓๖๙	๑,๑๔๔	๑,๐๑๙
๒. พื้นที่ให้ผลผลิต (ไร่)	๑,๒๙๖	๑,๐๙๒	๙๙๒
๓. ผลผลิต (ตัน)	๘๕๐	๗๓๘	๖๙๐
๔. ผลผลิตเฉลี่ย (กก./ไร่)	๖๕๖	๗๖๗	๖๙๐

(ที่มา:สำนักงานเกษตรจังหวัดพัทลุง)

เปรียบเทียบพื้นที่ปลูกและพื้นที่ให้ผลผลิต พริกชี้หนู ในจังหวัดพัทลุง

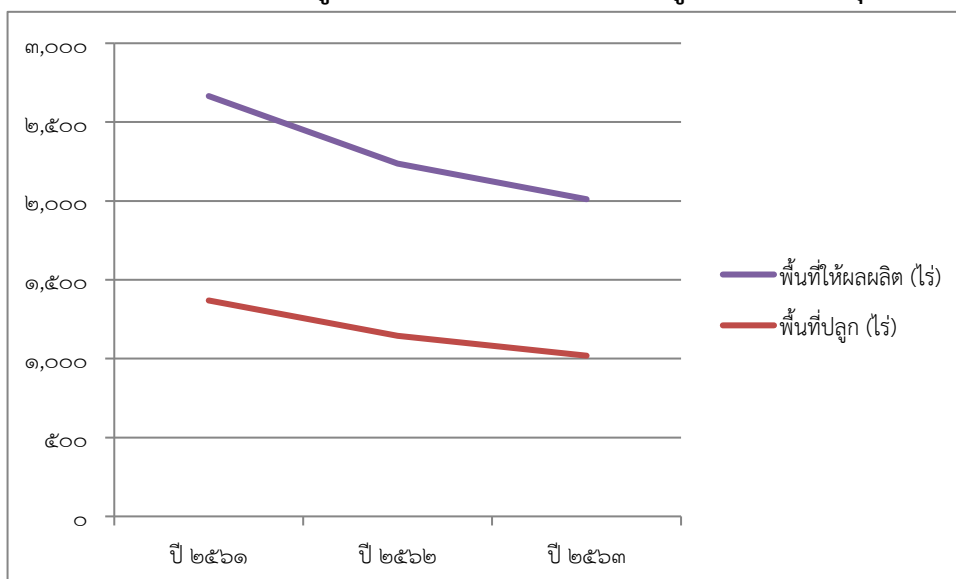

๒. ข้าวโพดหวาน

ข้าวโพดหวาน ในปี ๒๕๖๓ มีพื้นที่ปลูก จำนวน ๔๐๕ ไร่ พื้นที่ให้ผลผลิต ๓๙๗ ไร่ ผลผลิต ๓๕๖ ตัน ผลผลิตเฉลี่ยต่อไร่ ๘๘๖ กิโลกรัม ซึ่งเมื่อเปรียบเทียบกับปี ๒๕๖๒ ที่ผ่านมา พบว่า มีพื้นที่ปลูกข้าวโพดหวานลดลง ๒๘๑ ไร่ หรือร้อยละ ๔๑ พื้นที่ให้ผลผลิตลดลง ๒๖๗ ไร่ หรือร้อยละ ๔๐ ผลผลิตลดลง ๒๑๑ ตัน หรือร้อยละ ๓๗.๒๑ ผลผลิตเฉลี่ยต่อไร่เพิ่มขึ้น ๔๒ กิโลกรัมต่อไร่ หรือร้อยละ ๔.๙๕

รายการ	ปี ๒๕๖๑	ปี ๒๕๖๒	ปี ๒๕๖๓
๑. พื้นที่ปลูก (ไร่)	๖๘๕	๖๘๖	๔๐๕
๒. พื้นที่ให้ผลผลิต(ไร่)	๖๑๒	๖๖๔	๓๙๗
๓. ผลผลิต (ตัน)	๕๙๙	๕๖๗	๓๕๖
๔. ผลผลิตเฉลี่ย (กก./ไร่)	๘๑๔	๘๕๔	๘๘๖

(ที่มา:สำนักงานเกษตรจังหวัดพัทลุง)

เปรียบเทียบพื้นที่ปลูกและพื้นที่ให้ผลผลิต ข้าวโพดหวาน ในจังหวัดพัทลุง

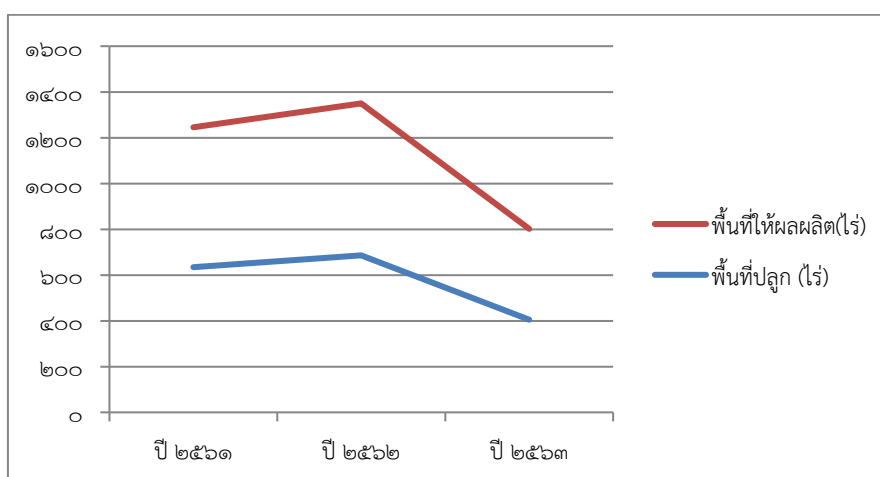

๓. ขมิ้น

ขมิ้น ในปี ๒๕๖๓ มีพื้นที่ปลูก จำนวน ๓๘๙ ไร่ พื้นที่ให้ผลผลิต ๓๘๙ ไร่ ผลผลิต ๗๒๐ ตัน ผลผลิตเฉลี่ยต่อไร่ ๑,๘๕๒ กิโลกรัม ซึ่งเมื่อเปรียบเทียบกับปี ๒๕๖๒ ที่ผ่านมา พบว่า มีพื้นที่ปลูกขมิ้นลดลง ๘๘ ไร่ หรือร้อยละ ๑๘.๔๕ พื้นที่ให้ผลผลิตลดลง ๘๘ ไร่ หรือร้อยละ ๑๘.๔๕ ผลผลิตลดลง ๗ ตัน หรือร้อยละ ๐.๙๖ ผลผลิตเฉลี่ยต่อไร่เพิ่มขึ้น ๓๒๘ กิโลกรัม หรือร้อยละ ๒๑.๒๕

รายการ	ปี ๒๕๖๑	ปี ๒๕๖๒	ปี ๒๕๖๓
๑. พื้นที่ปลูก (ไร่)	๒๖๙	๔๗๗	๓๘๙
๒. พื้นที่ให้ผลผลิต (ไร่)	๒๙๓	๔๗๗	๓๘๙
๓. ผลผลิต (ตัน)	๕๗๕	๗๒๗	๗๒๐
๔. ผลผลิตเฉลี่ย (กก./ไร่)	๒,๐๗๙	๑,๕๒๔	๑,๘๗๒

(ที่มา:สำนักงานเกษตรจังหวัดพัทลุง)

เปรียบเทียบพื้นที่ปลูกและพื้นที่ให้ผลผลิต ขมิ้น ในจังหวัดพัทลุง

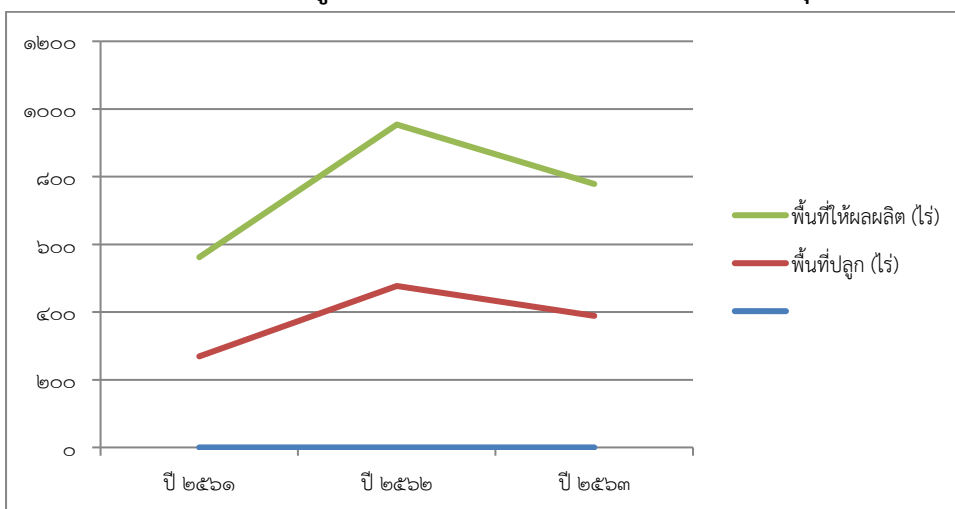

พืชไร่

๑. สับปะรด

สับปะรด ในปี ๒๕๖๓ มีพื้นที่ปลูก จำนวน ๓,๒๔๗ ไร่ พื้นที่ให้ผลผลิต ๓,๒๓๖ ไร่ ผลผลิต ๑๐,๘๙๒ ตัน ผลผลิตเฉลี่ยต่อไร่ละ ๓,๓๖๖ กิโลกรัม ซึ่งเมื่อเปรียบเทียบกับปี ๒๕๖๒ ที่ผ่านมา พบว่า มีพื้นที่ปลูกสับปะรดลดลง ๑,๑๐๓ ไร่ หรือร้อยละ ๒๕.๓๖ พื้นที่ให้ผลผลิตลดลง ๘๑๔ ไร่ หรือร้อยละ ๒๐.๑๐ ผลผลิตลดลง ๔,๘๓๐ ตัน หรือร้อยละ ๓๐,๗๒ ผลผลิตเฉลี่ยต่อไร่ลดลง ๕๑๖ กิโลกรัมต่อไร่ หรือร้อยละ ๑๓.๒๙

รายการ	ปี ๒๕๖๑	ปี ๒๕๖๒	ปี ๒๕๖๓
๑. พื้นที่ปลูก (ไร่)	๕,๐๕๒	๔,๓๕๐	๓,๒๔๗
๒. พื้นที่ให้ผลผลิต (ไร่)	๓,๒๐๓	๔,๐๕๐	๓,๒๓๖
๓. ผลผลิต (ตัน)	๑๐,๖๔๙	๑๕,๗๒๒	๑๐,๘๙๒
๔. ผลผลิตเฉลี่ย (กก./ไร่)	๓,๓๒๕	๓,๘๘๒	๓,๓๖๖

(ที่มา:สำนักงานเกษตรจังหวัดพัทลุง)

เปรียบเทียบพื้นที่ปลูกและพื้นที่ให้ผลผลิต สับปะรด ในจังหวัดพัทลุง

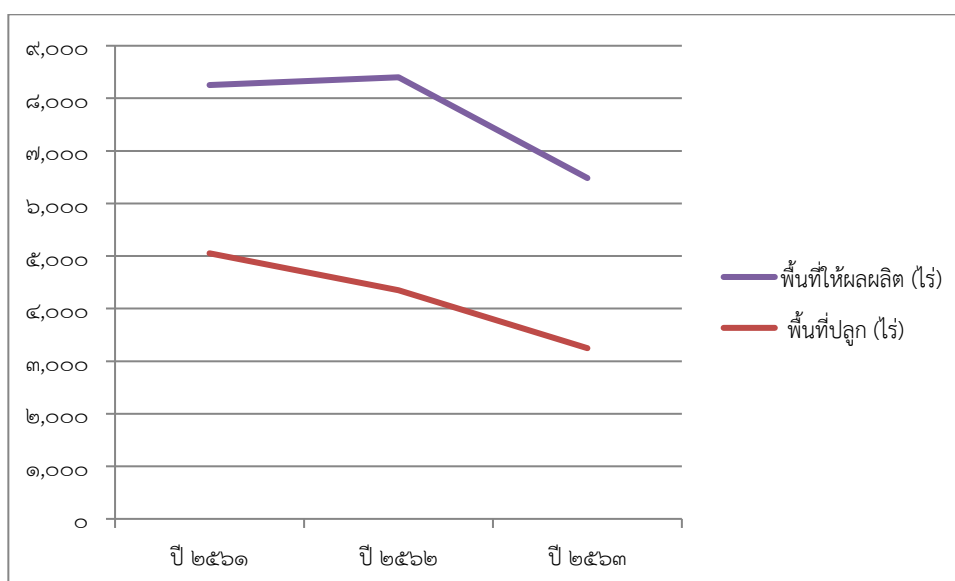

๒. ถั่วป็นหยี

ถั่วป็นหยี ในปี ๒๕๖๓ มีพื้นที่ปลูก จำนวน ๔๗๒ ไร่ พื้นที่เก็บเกี่ยว ๓๗๒ ไร่ ผลผลิต ๑๔๔ ตัน ผลผลิตเฉลี่ยต่อไร่ ๓๐๔ กิโลกรัม ซึ่งเมื่อเปรียบเทียบกับปี ๒๕๖๒ ที่ผ่านมา พบว่า มีพื้นที่ปลูกถั่วป็นหยีลดลง ๘๓ ไร่ หรือร้อยละ ๑๕ พื้นที่ให้ผลผลิตลดลง ๘๑ ไร่ หรือร้อยละ ๑๔.๖๕ ผลผลิตลดลง ๑๖ ตัน หรือร้อยละ ๑๐ ผลผลิตเฉลี่ยต่อไร่เพิ่มขึ้น ๑๕ กิโลกรัมต่อไร่ หรือร้อยละ ๕.๑๙

รายการ	ปี ๒๕๖๑	ปี ๒๕๖๒	ปี ๒๕๖๓
๑. พื้นที่ปลูก (ไร่)	๕๗๑	๕๕๕	๔๗๒
๒. พื้นที่ให้ผลผลิต (ไร่)	๕๖๙	๕๕๓	๔๗๒
๓. ผลผลิต (ตัน)	๑๗๒	๑๖๐	๑๔๔
๔. ผลผลิตเฉลี่ย (กก./ไร่)	๓๐๒	๒๘๙	๓๐๔

(ที่มา:สำนักงานเกษตรจังหวัดพัทลุง)

เปรียบเทียบพื้นที่ปลูกและพื้นที่ให้ผลผลิต ถั่วป็นหยี ในจังหวัดพัทลุง

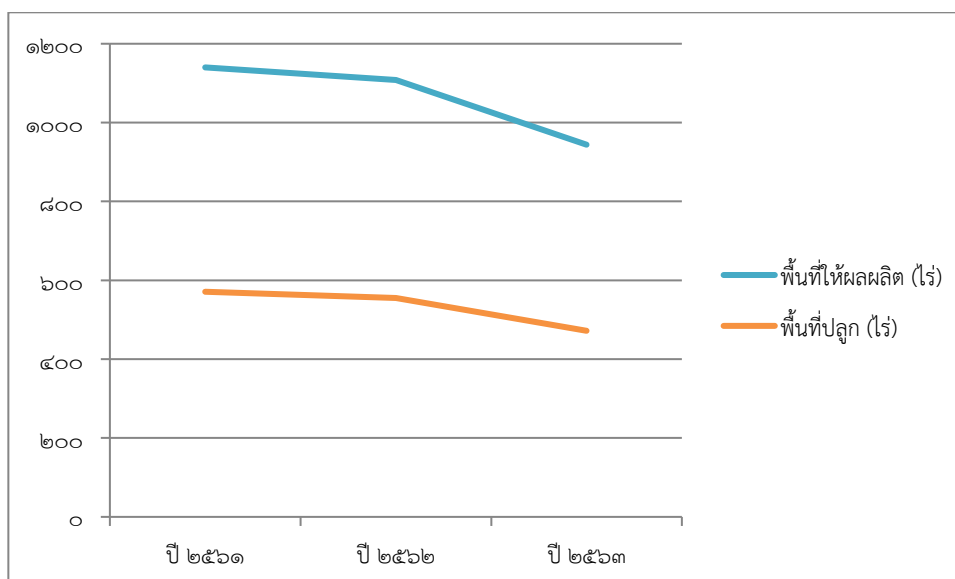

๓. ถั่วลิสง

ถั่วลิสง ในปี ๒๕๖๓ มีพื้นที่ปลูก จำนวน ๕๖๔ ไร่ พื้นที่ให้ผลผลิต ๘๙๕ ไร่ ผลผลิต ๑๔๐ ตัน ผลผลิตเฉลี่ยต่อไร่ละ ๒๔๙ กิโลกรัม ซึ่งเมื่อเปรียบเทียบกับปี ๒๕๖๒ ที่ผ่านมา พบว่า มีพื้นที่ปลูกถั่วลิสงลดลง ๒๒๕ ไร่ หรือร้อยละ ๒๘.๕๒ พื้นที่ให้ผลผลิตลดลง ๒๒๕ ไร่ หรือร้อยละ ๒๘.๕๒ ผลผลิตลดลง ๖๒ ตัน หรือร้อยละ ๓๐.๖๙ ผลผลิตเฉลี่ยต่อไร่ลดลง ๗ กิโลกรัมต่อไร่ หรือร้อยละ ๒.๗๓

รายการ	ปี ๒๕๖๑	ปี ๒๕๖๒	ปี ๒๕๖๓
๑. พื้นที่ปลูก (ไร่)	๘๒๒	๗๘๙	๕๖๔
๒. พื้นที่ให้ผลผลิต (ไร่)	๘๒๒	๗๘๙	๕๖๔
๓. ผลผลิต (ตัน)	๒๒๙	๒๐๒	๑๔๐
๔. ผลผลิตเฉลี่ย (กก./ไร่)	๒๗๙	๒๕๖	๒๔๙

(ที่มา:สำนักงานเกษตรจังหวัดพัทลุง)

เปรียบเทียบพื้นที่ปลูกและพื้นที่ให้ผลผลิต ถั่วลิสง ในจังหวัดพัทลุง

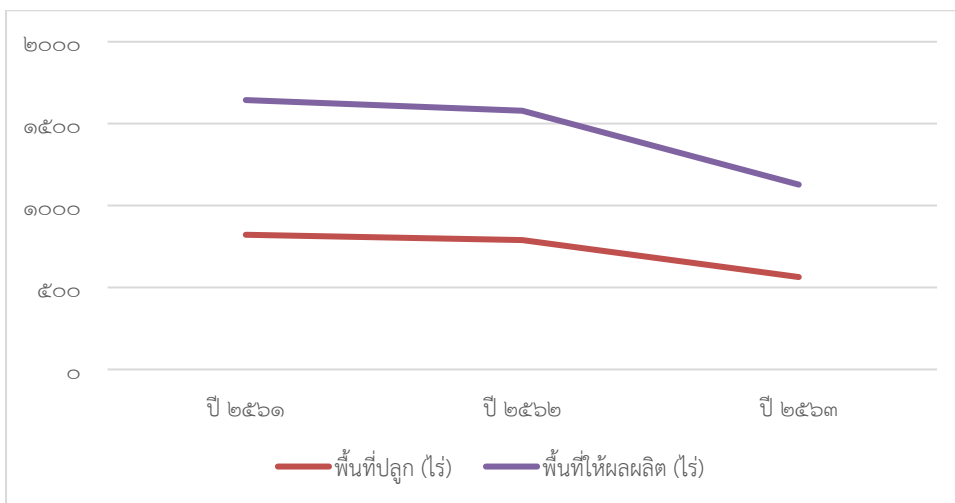

การปศุสัตว์

สถานการณ์การเลี้ยงปศุสัตว์ ปี ๒๕๖๔

สถานการณ์การเลี้ยงโคเนื้อ

เลี้ยงโคเนื้อ ปี ๒๕๖๔ จำนวน ๒๑๐,๗๔๑ ตัว เพิ่มขึ้นจากปี ๒๕๖๓ จำนวน ๕๓,๙๖๗ ตัว คิดเป็นร้อยละ ๒๕.๖๐% เกษตรกรผู้เลี้ยงโคเนื้อ จำนวน ๓๖,๓๙๐ ราย เพิ่มขึ้นจากปี ๒๕๖๓ จำนวน ๕,๗๖๒ ราย คิดเป็นร้อยละ ๑๕.๘๓% การเลี้ยงโคเนื้อเพิ่มขึ้นเนื่องจาก เกษตรกรให้ความสนใจและหันมาเลี้ยงโคเนื้อมากขึ้น มีการส่งเสริมการเลี้ยงโคจากภาครัฐ ช่วยเพิ่มศักยภาพการผลิตโคเนื้อ ในหลายๆ โครงการ เช่น โครงการฟาร์มโคเนื้อสร้างอาชีพระยะที่ ๒, โครงการธนาคารโค - กระบือ, สหกรณ์โคเนื้อศรีวิชัย (พัทลุง) จำกัด ส่งเสริมให้เกษตรกรสมัครสมาชิกเพื่อเลี้ยงโคเนื้อมากขึ้น และมีตลาดรองรับ

ปี ๒๕๖๒		ปี ๒๕๖๓		ปี ๒๕๖๔	
จำนวนโคเนื้อ (ตัว)	เกษตรกร (ราย)	จำนวนโคเนื้อ (ตัว)	เกษตรกร (ราย)	จำนวนโคเนื้อ (ตัว)	เกษตรกร (ราย)
๑๓๓,๙๖๐	๒๖,๖๔๓	๑๕๖,๗๗๔	๓๐,๖๘๒	๒๑๐,๗๔๑	๓๖,๓๙๐

เปรียบเทียบจำนวนโคเนื้อและเกษตรกรผู้เลี้ยง ในจังหวัดพัทลุง

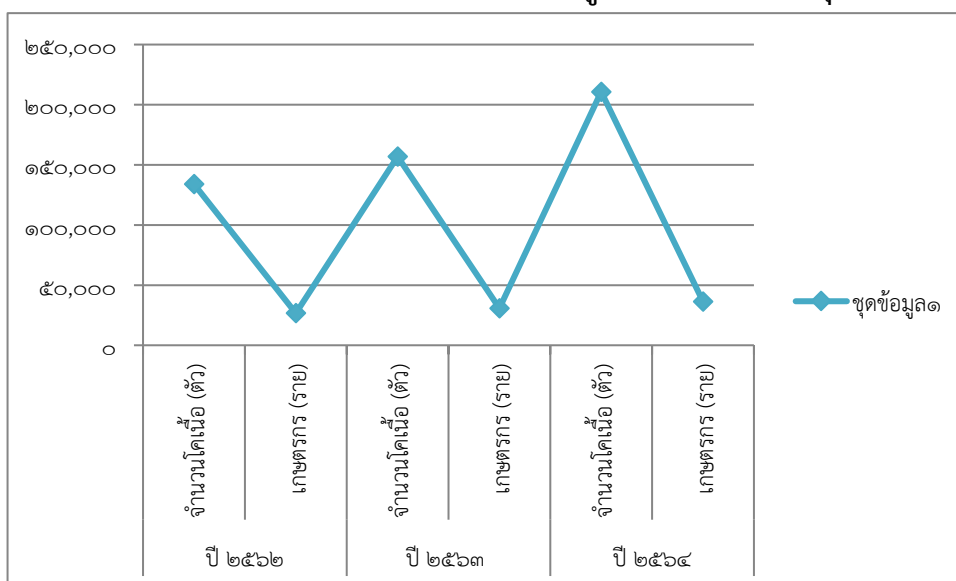

สถานการณ์การเลี้ยงโคนม

เลี้ยงโคนม ปี ๒๕๖๔ จำนวน ๓,๒๔๐ ตัว ลดลงจากปี ๒๕๖๓ จำนวน ๗ ตัว คิดเป็นร้อยละ ๐.๒๑% เกษตรกร จำนวน ๙๒ ราย คงที่จากปี ๒๕๖๓ เนื่องจากผลกระทบจากโรคปากและเท้าเปื่อยที่ระบาดในปี ๒๕๖๒ - ๒๕๖๓ ทำให้เกษตรกรคัดโคที่มีผลกระทบด้านสุขภาพจากโรคระบาดออกจากฟาร์ม

ปี ๒๕๖๒		ปี ๒๕๖๓		ปี ๒๕๖๔	
จำนวนโคนม (ตัว)	เกษตรกร (ราย)	จำนวนโคนม (ตัว)	เกษตรกร (ราย)	จำนวนโคนม (ตัว)	เกษตรกร (ราย)
๓,๖๘๙	๑๓๐	๓,๒๔๗	๙๒	๓,๒๔๐	๙๒

เปรียบเทียบจำนวนโคนมและเกษตรกรผู้เลี้ยง ในจังหวัดพัทลุง

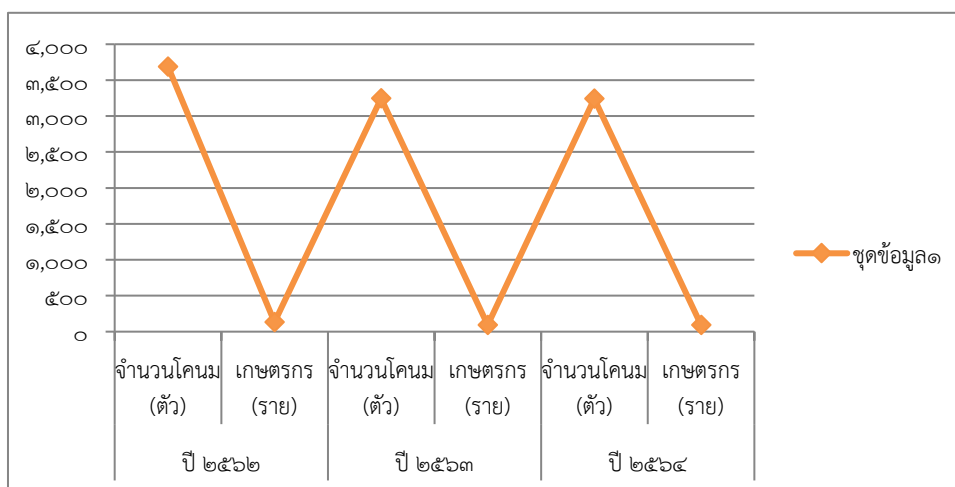

สถานการณ์การเลี้ยงสุกร

การเลี้ยงสุกรปี ๒๕๖๔ สุกรจำนวน ๕๘๖,๖๗๗ ตัว เพิ่มขึ้นจากปี ๒๕๖๓ จำนวน ๑๐๔,๘๕๓ ตัวคิดเป็นร้อยละ ๑๗.๘๗% เกษตรกรจำนวน ๕,๙๒๓ ราย เพิ่มขึ้นจากปี ๒๕๖๓ จำนวน ๕๖๐ ราย คิดเป็นร้อยละ ๙.๔๕% เนื่องจากจังหวัดพัทลุง มีบริษัทเอกชน ขนาดใหญ่ เช่น บริษัท เบทาโกรภาคใต้ จำกัด, บริษัท ซี พี เอฟ (ประเทศไทย) จำกัด (มหาชน) และอื่นๆ เป็นฐานการผลิตสุกรในภาคใต้ เพราะมีสภาพภูมิประเทศที่เอื้ออำนวย ทั้งระบบโลจิสติกส์ สะดวกต่อการขนส่งตลาดในจังหวัดใกล้เคียงอย่างต่อเนื่อง

ปี ๒๕๖๒		ปี ๒๕๖๓		ปี ๒๕๖๔	
จำนวนสุกร (ตัว)	เกษตรกร (ราย)	จำนวนสุกร (ตัว)	เกษตรกร (ราย)	จำนวนสุกร (ตัว)	เกษตรกร (ราย)
๔๐๘,๗๙๑	๕,๐๙๕	๔๘๑,๘๒๔	๕,๓๖๓	๕๘๖,๖๗๗	๕,๙๒๓

เปรียบเทียบจำนวนสุกรและเกษตรกรผู้เลี้ยง ในจังหวัดพัทลุง

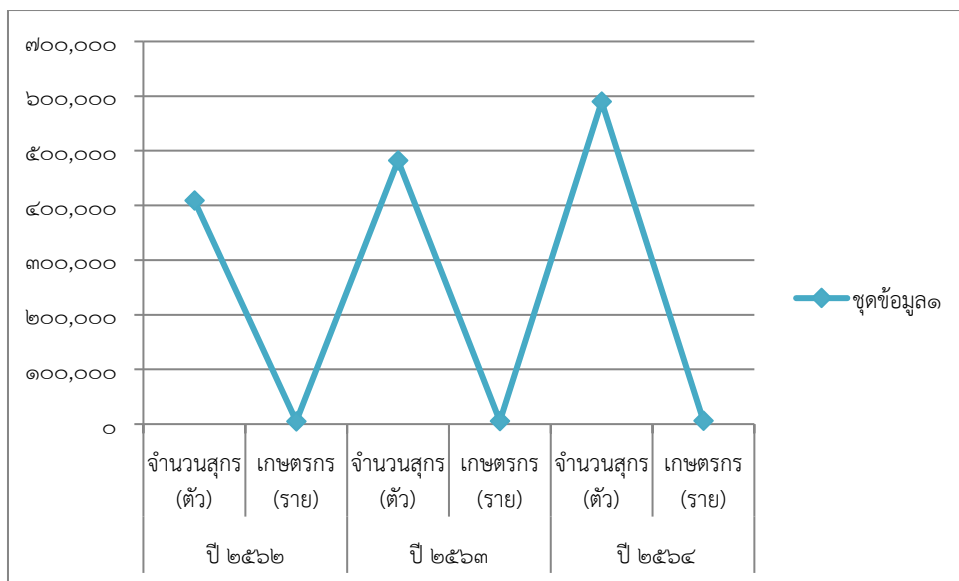

สถานการณ์การเลี้ยงไก่เนื้อ

การเลี้ยงไก่เนื้อ ปี ๒๕๖๔ จำนวน ๖,๘๖๖,๔๘๘ ตัว เพิ่มขึ้นจากปี ๒๕๖๓ จำนวน ๓๐๓,๘๓๘ ตัว คิดเป็นร้อยละ ๔.๔๒% เกษตรกร จำนวน ๙๒๙ ราย ลดลงจากปี ๒๕๖๓ จำนวน ๖๐ ราย คิดเป็นร้อยละ ๖.๔๕% เนื่องจากมีบริษัทเอกชนรายใหญ่ มาลงทุนที่จังหวัดพัทลุง เพื่อการส่งออกซึ่งมีกำลังการผลิตสูงถึงวันละ ๖๐,๐๐๐ ตัว ทำให้เกษตรกรเร่งสร้างโรงเรือนเพื่อให้มีผลผลิตเพียงพอต่อการส่งโรงงาน

ปี ๒๕๖๒		ปี ๒๕๖๓		ปี ๒๕๖๔	
จำนวนไก่เนื้อ (ตัว)	เกษตรกร (ราย)	จำนวนไก่เนื้อ (ตัว)	เกษตรกร (ราย)	จำนวนไก่เนื้อ (ตัว)	เกษตรกร (ราย)
๖,๐๙๙,๗๘๐	๙๐๕	๖,๕๖๒,๖๕๐	๙๘๙	๖,๘๖๖,๔๘๘	๙๒๙

เปรียบเทียบจำนวนไก่เนื้อและเกษตรกรผู้เลี้ยง ในจังหวัดพัทลุง

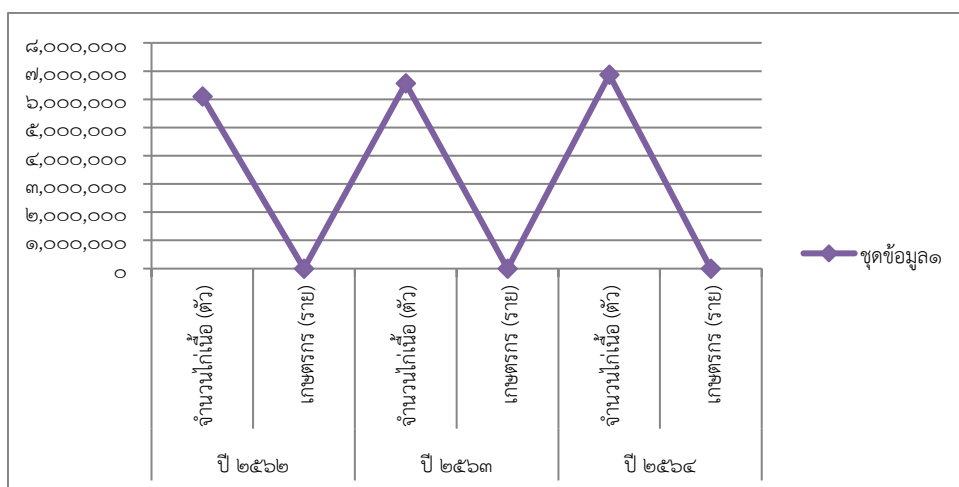

สถานการณ์การเลี้ยงแพะ

การเลี้ยงแพะ ในปี ๒๕๖๔ จำนวน ๓๑,๔๘๗ ตัว เพิ่มขึ้นจากปี ๒๕๖๓ จำนวน ๗,๐๙๒ ตัว คิดเป็นร้อยละ ๒๒.๒๕% จำนวน เกษตรกร ๒,๑๓๑ ราย เพิ่มขึ้นจากปี ๒๕๖๓ จำนวน ๔๒๕ ราย คิดเป็นร้อยละ ๑๙.๙๔% เนื่องจาก แพะในปัจจุบันมีราคาดี เลี้ยงง่ายเหมาะกับสภาพพื้นที่ที่มีพืชอาหารอุดมสมบูรณ์และเกษตรกรส่วนใหญ่ประสบภาวะวิกฤติด้านพืช เช่น ข้าว ปาล์ม น้ำมัน และยางพารา แพะจึงเป็นสัตว์ที่เกษตรกรเหล่านี้ให้ความสนใจและมีศักยภาพในการลงทุนพร้อมทั้งกลุ่มผู้บริโภคในจังหวัดพัทลุงและจังหวัดใกล้เคียง มีความนิยมบริโภคเพิ่มขึ้น

ปี ๒๕๖๒		ปี ๒๕๖๓		ปี ๒๕๖๔	
จำนวนแพะ (ตัว)	เกษตรกร (ราย)	จำนวนแพะ (ตัว)	เกษตรกร (ราย)	จำนวนแพะ (ตัว)	เกษตรกร (ราย)
๒๑,๘๕๕	๑,๕๓๕	๒๔,๓๙๕	๑,๗๐๖	๓๑,๔๘๗	๒,๑๓๑

เปรียบเทียบจำนวนแพะและเกษตรกรผู้เลี้ยง ในจังหวัดพัทลุง

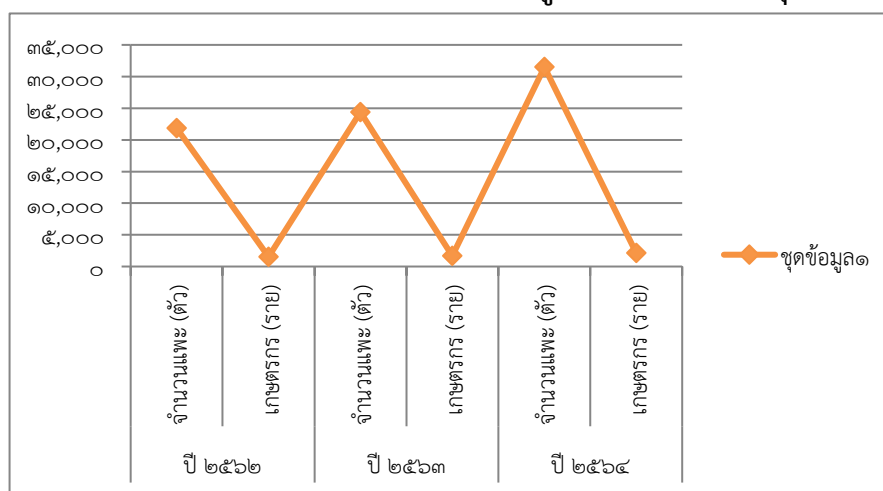

สถานการณ์การเลี้ยงเป็ด

การเลี้ยงเป็ด ในปี ๒๕๖๔ จำนวน ๗๗๓,๕๔๙ ตัว เพิ่มขึ้นจากปี ๒๕๖๓ จำนวน ๑๙๓,๐๓๙ ตัวคิดเป็นร้อยละ ๒๔.๙๕% เกษตรกร จำนวน ๑๑,๙๒๙ ราย เพิ่มขึ้นจากปี ๒๕๖๓ จำนวน ๑,๘๐๔ ราย คิดเป็นร้อยละ ๑๕.๑๒% เนื่องจากการส่งเสริมการเลี้ยงสัตว์จากทางภาครัฐซึ่งทางจังหวัดพัทลุง เลือกลงเลี้ยงเป็ดกับการเลี้ยงไก่ ตามโครงการเกษตรทฤษฎีใหม่ และอีกส่วนหนึ่งมาจาก เกษตรกรให้ความสนใจในเรื่องการบริโภคเนื้อเป็ดและไข่เป็ดมากขึ้นส่งผลให้มีการขยายการผลิตมากขึ้น

ปี ๒๕๖๒		ปี ๒๕๖๓		ปี ๒๕๖๔	
จำนวนเป็ด (ตัว)	เกษตรกร (ราย)	จำนวนเป็ด (ตัว)	เกษตรกร (ราย)	จำนวนเป็ด (ตัว)	เกษตรกร (ราย)
๕๖๓,๘๑๑	๙,๗๕๘	๕๘๐,๕๑๐	๑๐,๑๒๕	๗๗๓,๕๔๙	๑๑,๙๒๙

เปรียบเทียบจำนวนเปิดและเกษตรกรผู้เลี้ยง ในจังหวัดพัทลุง

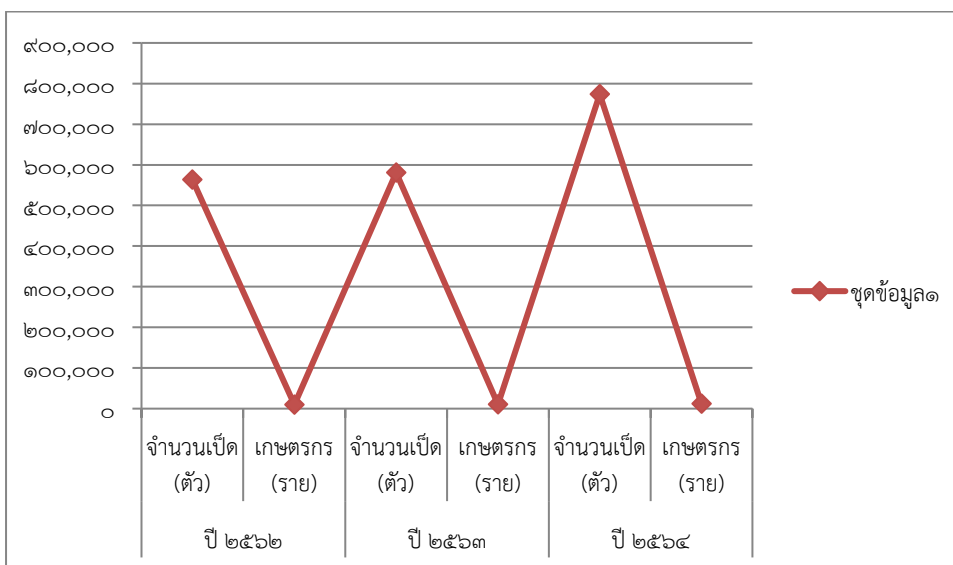

อุตสาหกรรม

วันที่ ๓๐ เมษายน ๒๕๖๔ จังหวัดพัทลุงมีโรงงานอุตสาหกรรมทั้งหมด ๓๐๙ โรง เงินลงทุนรวม ๖,๘๗๔.๕๙ ล้านบาท และมีจำนวนคนงาน ๔,๑๐๕ คน โดยเป็นโรงงานอุตสาหกรรมจำพวก ๒ จำนวน ๔๓ โรง ทุน ๓๒๘.๔๕ ล้านบาท คนงาน ๓๘๓ คน จำพวก ๓ จำนวน ๒๖๖ โรง ทุน ๖,๕๕๖.๑๓ ล้านบาท คนงาน ๓,๗๒๔ คน อำเภอที่มีจำนวนโรงงานอุตสาหกรรมมากที่สุดคืออำเภอเมือง มีจำนวนโรงงาน ๖๕ โรง เงินทุน ๑,๗๒๖.๘๑ ล้านบาท คนงาน ๑,๒๕๐ คนรองลงมาคือ อำเภอป่าบอน มีโรงงาน ๓๔ โรง เงินทุน ๒,๗๒๙.๐๒ ล้านบาทคนงาน ๑,๑๙๕ คน อำเภอที่มีโรงงานน้อยที่สุดคืออำเภอบางแก้ว มีจำนวนโรงงาน ๗ โรง เงินทุน ๑๓๙.๔ ล้านบาท คนงาน ๑๔๐ คน การประกอบการด้านอุตสาหกรรมในจังหวัดพัทลุงส่วนใหญ่เป็นโรงงานกลาง และมีโรงงานขนาดใหญ่เพียง ๘ โรง ที่มีการลงทุนมากกว่า ๑๐๐ ล้านบาท คือ

สถานประกอบการ	ประกอบกิจการ	จำนวนเงินทุน (ล้านบาท)	คนงาน (คน)
๑. บริษัทสยามอินโด รับเบอร์ จำกัด (หยุดประกอบกิจการชั่วคราว)	ผลิตยางแท่ง เอส.ที.อาร์	๑๑๔.๐๐	๓๘๖
๒. บริษัทเบทาโกรเกษตรอุตสาหกรรม จำกัด	การฆ่าสัตว์ (สุกร)/แปรรูปสุกร (ตัดแต่ง)	๑๗๓.๕๓	๒๕๒
๓. สหกรณ์โคนมพัทลุง จำกัด	แปรรูปนมสดและทำผลิตภัณฑ์นมสดชนิดต่าง ๆ	๒๘๓.๒๙	๓๕
๔. บริษัท เซาท์แลนด์ลาเท็กซ์ (พัทลุง) จำกัด	ผลิตน้ำยางข้น	๓๘๒.๐๐	๑๐๒
๕. บริษัทเบทาโกรเกษตรอุตสาหกรรม จำกัด	แปรรูปไก่และผลิตเนื้อไก่แช่แข็ง	๕๑๐.๗๖	๓๐๕
๖. บริษัท พัทลุง กรีน เพาเวอร์ จำกัด	ผลิตและจำหน่ายกระแสไฟฟ้า ขนาดกำลังผลิต 9.9 MW	๗๐๐.๐๐	๔๘
๗. บริษัท พัทลุงกรีน โฮลดิ้ง จำกัด (ยังไม่แจ้งประกอบกิจการ)	ผลิตพลังงานไฟฟ้าจากเชื้อเพลิงชีวมวล กำลังการผลิต 9.9 MW	๙๔๐.๐๐	๔๔
๘. บริษัทยูนิวานิชน้ำมันปาล์ม จำกัด (มหาชน)	สกัดน้ำมันจากผลปาล์ม	๗๐๒,๗๕	๙๘

สถิติข้อมูลโรงงานประกอบกิจการใหม่/ขยายโรงงาน /กลุ่มอุตสาหกรรม S-curve

ปี	ประกอบกิจการใหม่			ขยายโรงงาน			กลุ่มอุตสาหกรรม S-curve		
	จำนวน (โรง)	เงินทุน (ล้านบาท)	คนงาน(คน)	จำนวน (โรง)	เงินทุน (ล้านบาท)	คนงาน(คน)	จำนวน (โรง)	เงินทุน (ล้านบาท)	คนงาน(คน)
๒๕๕๙	๒๒	๒๒๐.๘๕	๒๐๓	๓	๒๓๒.๙๖	๒๒๗	๕	๔๐.๕	๒๖
๒๕๖๐	๑๗	๑๐๓.๑๓	๑๘๐	๐	๐	๐	๐	๐	๐
๒๕๖๑	๑๓	๙๙.๑๕	๗๖	๐	๐	๐	๖	๔๕.๐๑	๓๖
๒๕๖๒	๘	๗๒.๙๑	๑๐๒	๐	๐	๐	๑	๑.๗๑	๔
๒๕๖๓	๒๓	๖๑๖.๗๕	๓๐๘	๓	๘๑.๓๔	๙๑	๑	๑๐	๙

๒) ด้านสังคมและความมั่นคง

ศาสนา

จังหวัดพัทลุงมีศาสนาสถาน จำนวน ๔๐๒ แห่ง วัดในพุทธศาสนา ๒๔๙ วัด สำนักสงฆ์ ๔๘ แห่ง มัสยิด ๑๐๑ แห่ง โบสถ์คริสต์ ๔ แห่ง

ตารางแสดงผู้นับถือศาสนา

ศาสนา	ปี พ.ศ. ๒๕๖๓	
	จำนวน (คน)	ร้อยละ
พุทธ	๔๖๐,๙๑๑	๘๗.๘๒
อิสลาม	๖๓,๒๐๖	๑๒.๐๔
คริสต์	๖๙๕	๐.๑๓
อื่นๆ	๕๓	๐.๐๑
รวม	๕๒๕,๘๖๕	๑๐๐

สาธารณสุข

สถานบริการด้านสาธารณสุขภาครัฐ

จังหวัดพัทลุงมีสถานบริการสาธารณสุขภาครัฐ ประเภทโรงพยาบาล จำนวน ๑๑ แห่ง มีจำนวนเตียงทั้งหมด ๘๑๐ เตียง มีอัตราส่วนเตียงต่อประชากรเท่ากับ ๑ : ๖๔๘

รายชื่อโรงพยาบาลและจำนวนเตียง ในจังหวัดพัทลุง

ลำดับ	อำเภอ	ชื่อ	ประเภท	ระดับ	จำนวน (เตียง)
๑	เมือง	โรงพยาบาลพัทลุง	โรงพยาบาลทั่วไป	S	๔๕๐
๒	ควนขนุน	โรงพยาบาลควนขนุน	โรงพยาบาลชุมชน	M2	๙๐
๓	เขาชัยสน	โรงพยาบาลเขาชัยสน	โรงพยาบาลชุมชน	F2	๓๐
๔	กงหรา	โรงพยาบาลกงหรา	โรงพยาบาลชุมชน	F2	๓๐
๕	ตะโหมด	โรงพยาบาลตะโหมด	โรงพยาบาลชุมชน	F1	๓๐
๖	ป่าบอน	โรงพยาบาลป่าบอน	โรงพยาบาลชุมชน	F2	๓๐
๗	บางแก้ว	โรงพยาบาลบางแก้ว	โรงพยาบาลชุมชน	F2	๓๐
๘	ปากพะยูน	โรงพยาบาลปากพะยูน	โรงพยาบาลชุมชน	F2	๓๐
๙	ศรีบรรพต	โรงพยาบาลศรีบรรพต	โรงพยาบาลชุมชน	F2	๓๐
๑๐	ป่าพะยอม	โรงพยาบาลป่าพะยอม	โรงพยาบาลชุมชน	F2	๓๐
๑๑	ศรีนครินทร์	โรงพยาบาลศรีนครินทร์ (ปัญญาันนทภิกขุ)	โรงพยาบาลชุมชน	F2	๓๐
รวม					๘๑๐

ประเภท โรงพยาบาลส่งเสริมสุขภาพตำบล จำนวน ๑๒๔ แห่ง ครอบคลุมทุกตำบลของจังหวัดพัทลุง

จำนวนสถานพยาบาลเอกชน ร้านขายยาและสถานที่ผลิตยาจังหวัดพัทลุง ปี ๒๕๖๓

สถานพยาบาลประเภทที่ไม่รับผู้ป่วยไว้ค้างคืน			สถานพยาบาลประเภทที่รับผู้ป่วยไว้ค้างคืน		
- การประกอบโรคศิลปะสาขาสาขาการแพทย์แผนจีน	๑	แห่ง	โรงพยาบาลปิยะรักษ์ ขนาด 30 เตียง	๑	แห่ง
- คลินิกเวชกรรม	๓๐	แห่ง			
- กายภาพบำบัด	๒	แห่ง	ร้านขายยา/สถานที่ผลิตยา		
- คลินิกเฉพาะทางด้านเวชกรรม	๑๙	แห่ง	- แผนปัจจุบัน (ขย.1)	๗๙	แห่ง
- คลินิกทันตกรรม	๒๐	แห่ง	- แผนปัจจุบันบรรจุเสร็จ (ขย.2)	๑๐	แห่ง
- คลินิกเฉพาะทางด้านทันตกรรม	๔	แห่ง	- ร้านขายยาสัตว์ (ขย.3)	๑๓	แห่ง
- คลินิกการพยาบาลและการผดุงครรภ์	๕๕	แห่ง	- แผนโบราณ (ขยบ.)	๑๐	แห่ง
- คลินิกเทคนิคการแพทย์	๔	แห่ง	- ผลิตยาแผนโบราณ	๓	แห่ง
- คลินิกการแพทย์แผนไทย	๔	แห่ง	รวม	๑๑๕	แห่ง
- สหคลินิก	๒	แห่ง			
- คลินิกทันตกรรมชั้นสอง	๑	แห่ง			
รวม	๑๔๒	แห่ง			

บุคลากรทางการแพทย์ที่ปฏิบัติหน้าที่ในสถานพยาบาลทุกแห่ง ทุกสังกัดในเขตพื้นที่ ประกอบด้วย

-แพทย์	จำนวน	๑๕๑ คน	อัตราส่วนต่อประชากร	=๑ : ๓,๔๗๕
-ทันตแพทย์	จำนวน	๖๓ คน	อัตราส่วนต่อประชากร	=๑ : ๘,๓๓๑
-เภสัชกร	จำนวน	๑๑๔ คน	อัตราส่วนต่อประชากร	=๑ : ๔,๖๐๔
-พยาบาล	จำนวน	๑,๑๘๔ คน	อัตราส่วนต่อประชากร	=๑ : ๔๔๓
-นักวิชาการสาธารณสุข	จำนวน	๓๔๐ คน	อัตราส่วนต่อประชากร	=๑ : ๑,๕๔๓
-นักเทคนิคการแพทย์	จำนวน	๓๖ คน	อัตราส่วนต่อประชากร	=๑ : ๑๔,๕๗๙
-นักรังสีการแพทย์	จำนวน	๑๔ คน	อัตราส่วนต่อประชากร	=๑ : ๓๗,๔๙๐

ข้อมูลสถิติชีพและสถานะสุขภาพ

ข้อมูลสถิติชีพจังหวัดพัทลุง ปีงบประมาณ พ.ศ. ๒๕๕๓ - ๒๕๖๓

เครื่องชี้วัด (หน่วยวัดต่อประชากร)	เป้า หมาย	สถานการณ์ ปี พ.ศ.										
		๒๕๕๓	๒๕๕๔	๒๕๕๕	๒๕๕๖	๒๕๕๗	๒๕๕๘	๒๕๕๙	๒๕๖๐	๒๕๖๑	๒๕๖๒	๒๕๖๓
อัตราการเกิด (ต่อพัน)		๑๐.๗๓	๑๐.๘๒	๘.๕๒	๑๐.๖๘	๑๐.๑๙	๙.๔๘	๘.๔๗	๘.๒๒	๘.๗๔	๗.๑๙	๕.๓๓
อัตราการตาย (ต่อพัน)		๖.๑๓	๕.๕๖	๔.๘๘	๕.๙๕	๖.๑๓	๖.๒๗	๖.๔๘	๖.๗๔	๖.๖๙	๗.๑๙	๔.๙๔
อัตราการเพิ่มประชากร (ต่อร้อย)		๐.๔๖	๐.๕๒	๐.๓๕	๐.๔๗	๐.๔๑	๐.๓๒	๐.๒๐	๐.๑๕	๐.๒๑	๐.๐๐	๐.๐๔
อัตราการตาย (ต่อแสนเกิดมีชีพ)	<๑๗	๑๗.๗๘	๑๘.๓๕	๒๓.๙	๐	๓๖.๓๗	๓๙.๓๙	๐	๔๕.๔๕	๐	๒๖.๐๐	๐
อัตราการตาย (ต่อพันเกิดมีชีพ)	<๕	๒.๓๐	๕.๕๑	๖.๒๘	๔.๑๖	๔.๐๐	๓.๕๓	๓.๒๒	๓.๔๐	๗.๖๓	๔.๗๗	๔.๖๕

ที่มา : กองยุทธศาสตร์และแผนงาน สำนักงานปลัดกระทรวงสาธารณสุข (ข้อมูลการเกิด, การตาย) : งานส่งเสริมสุขภาพ สสจ.พัทลุง (ข้อมูลการตายของมารดา และทารก)

ความมั่นคง

สถานการณ์ปัญหาอาชญากรรม

สถานการณ์ปัญหาอาชญากรรม เกี่ยวกับความปลอดภัยในชีวิตและทรัพย์สินของจังหวัดพัทลุงสรุปสถิติคดีอาญา ระหว่างปีงบประมาณ ๒๕๖๑ - ๒๕๖๓ โดยปี ๒๕๖๓ คดีที่มีการรับแจ้งจับกุมมากที่สุดเป็นคดีรัฐเป็นผู้เสียหาย เช่น อาวุธปืน ยาเสพติด การพนัน จำนวน ๕,๒๒๕ คดี จับได้ ๖,๓๘๐ คน คดีเพิ่มขึ้นจากปี ๒๕๖๒ จำนวน ๑,๐๐๒ คดี เพิ่มขึ้นจากปี ๒๕๖๑ จำนวน ๑,๒๔๕ คดี

สถานการณ์ปัญหาอาชญากรรมเกี่ยวกับความปลอดภัยในชีวิตและทรัพย์สินของจังหวัดพัทลุงสรุปสถิติคดีอาญา ๔ กลุ่ม ภ.จว.พัทลุง ย้อนหลัง ๓ ปี (ปี พ.ศ. ๒๕๖๑ , ๒๕๖๒ , ๒๕๖๓)

ประเภทความผิด	ปี ๒๕๖๑			ปี ๒๕๖๒			ปี ๒๕๖๓		
	รับแจ้ง (คดี)	จับ (คดี)	ร้อยละ ที่จับได้	รับแจ้ง (คดี)	จับ (คดี)	ร้อยละ ที่จับได้	รับแจ้ง (คดี)	จับ (คดี)	ร้อยละ ที่จับได้
กลุ่มที่ ๑ ฐานความผิดเกี่ยวกับ ชีวิตร่างกาย และเพศ	๑๖๕	๑๒๗	๗๖.๙๗	๑๙๓	๑๔๕	๗๕.๑๓	๑๗๘	๑๔๖	๘๒.๐๒
กลุ่มที่ ๒ ฐานความผิดเกี่ยวกับ ทรัพย์สิน (ภาพรวม)	๔๑๒	๑๙๓	๗๑.๑๒	๕๐๙	๒๙๑	๕๗.๔๐	๕๕๔	๓๙๙	๗๒.๐๒
กลุ่มที่ ๓ ความผิดพิเศษ	๒๒๑	๒๒๑	๑๐๐	๑๒๕	๘๙	๗๑.๒๐	๘๙	๖๘	๗๖.๔๐
	จับกุม			จับกุม			จับกุม		
กลุ่มที่ ๔ กลุ่มความผิดที่รัฐเป็น ผู้เสียหาย ยาเสพติด อาวุธปืน วัตถุระเบิด และการพนัน	คดี	คน		คดี	คน		คดี	คน	
	๓,๙๘๐	๕,๗๒๓		๔,๓๒๓	๕,๐๒๕		๕,๒๒๕	๖,๓๘๐	

ที่มา : ตำรวจภูธรจังหวัดพัทลุง (ข้อมูล ณ วันที่ ๑ ตุลาคม ๒๕๖๓)

การแพร่ระบาดของยาเสพติด

จังหวัดพัทลุงมีการจับกุมยาเสพติดในปี ๒๕๖๓ จำนวน ๒,๙๒๐ ราย จำนวน ๓,๑๑๘ คน มีอัตราเพิ่มขึ้นจากปี ๒๕๖๒ จำนวน ๔๖๖ ราย ๔๙๔ คน

สถิติการจับกุมคดียาเสพติดจังหวัดพัทลุงปี พ.ศ. ๒๕๖๐ - ๒๕๖๓

พ.ศ.	๒๕๖๐	๒๕๖๑	๒๕๖๒	๒๕๖๓
จับกุมคดียาเสพติด/ราย	๒,๖๕๖	๒,๙๖๗	๒,๔๕๔	๒,๙๒๐
จับกุมคดียาเสพติด/คน	๓,๑๒๘	๓,๒๖๙	๒,๖๒๔	๓,๑๑๘

ในปี ๒๕๖๓ มีการบำบัดยาเสพติดโดยการสมัครใจเข้ารับการบำบัด จำนวน ๓๐๐ คน ผ่านการบำบัด ๓๐๐คน ให้บริการบำบัดตาม พ.ร.บ. ๘๐ คน ผ่านการบำบัด ๘๐ คน การบำบัดรักษาในระบบต้องโทษ จำนวน ๑๐๐ คน ผ่านการบำบัด ๑๓๘ คน เปรียบเทียบจาก ปี ๒๕๖๒ อัตราการบำบัดด้านสมัครใจผู้ผ่านเข้ารับการบำบัดลดลงจากปี ๒๕๖๒ จำนวน ๒ คน ให้บริการบำบัดตาม พ.ร.บ. ลดลง จากปี ๒๕๖๒ จำนวน ๕๒ คน การบำบัดรักษาในระบบต้องโทษ จำนวนเข้ารับการบำบัด เพิ่มขึ้นจากปี ๒๕๖๒ จำนวน ๑๘ คน

สถิติการบำบัดผู้ติดยาเสพติด

พ.ศ.	สมัครใจเข้ารับ การบำบัด		ให้บริการบำบัดตาม พ.ร.บ.		การบำบัดรักษาในระบบต้องโทษ	
	จำนวน (คน)	ผ่านการบำบัด (คน)	จำนวน (คน)	ผ่านการ บำบัด(คน)	จำนวน (คน)	ผ่านการบำบัด (คน)
๒๕๖๐	๖๔๓	๖๔๓	๖๒	๖๒	๒๘	๒๘
๒๕๖๑	๓๐๓	๓๐๓	๔๒๐	๔๒๐	-	-
๒๕๖๒	๓๐๐	๓๐๒	๑๖๔	๑๓๒	๑๐๓	๑๒๐
๒๕๖๓	๓๐๐	๓๐๐	๘๐	๘๐	๑๐๐	๑๓๘
รวม	๑,๕๔๖	๑,๕๔๘	๗๒๖	๑๙๔	๒๓๑	๒๘๖

ที่มา :ศอ.ปส.จ.พัทลุง ข้อมูล ณ วันที่ ๓๐ กันยายน ๒๕๖๓

ด้านแรงงาน

ข้อมูลประชากรและกำลังแรงงาน

ปี ๒๕๖๓ จังหวัดพัทลุงมีประชากรผู้อยู่ในวัยทำงาน (อายุ ๑๕ ปีขึ้นไป) จำนวน ๔๒๑,๕๔๘ คน เป็นเพศหญิง ๒๒๒,๐๙๘ คน (ร้อยละ ๕๒.๖๙) เพศชาย ๑๙๙,๔๕๐ คน (ร้อยละ ๔๗.๓๑) ขณะที่ผู้มีอายุต่ำกว่า ๑๕ ปี มีจำนวน ๑๐๑,๐๓๒ คน โดยกลุ่มผู้อยู่ในวัยทำงาน (ผู้มีอายุ ๑๕ ปีขึ้นไป) จำนวน ๔๒๑,๕๔๘ คน พบว่าเป็นผู้อยู่ในกำลังแรงงาน ๓๑๐,๐๓๖ คน จำแนกเป็นผู้มีงานทำ ๓๐๕,๗๘๖ คน (ร้อยละ ๙๘.๖๓ ของกำลังแรงงานทั้งหมด) ขณะที่ผู้ว่างงานมีจำนวน ๓,๗๑๒ คน (อัตราการว่างงานร้อยละ ๑.๒) และแรงงานรอฤดูกาล ๕๓๘ คน (ร้อยละ ๐.๑๓) ขณะที่ผู้ที่ไม่อยู่ในกำลังแรงงานมีจำนวน ๑๑๑,๕๑๒ คน พบว่าเป็นผู้ทำงานบ้าน จำนวน ๒๖,๖๖๖ คน (ร้อยละ ๒๓.๙๑) เรียนหนังสือ จำนวน ๓๑,๗๗๐ คน (ร้อยละ ๒๘.๔๙) และอื่นๆ จำนวน ๕๓,๐๗๖ คน (ร้อยละ ๔๗.๖๐)

ประชากรกำลังแรงงาน จำแนกตามสถานภาพแรงงาน และเพศ จังหวัดพัทลุง ปี ๒๕๖๓

สถานภาพ	จำนวน (คน)		
	รวม	ชาย	หญิง
ประชากรอายุ ๑๕ ปีขึ้นไป	๔๒๑,๕๔๘	๑๙๙,๔๕๐	๒๒๒,๐๙๘
๑. ผู้อยู่ในกำลังแรงงาน	๓๑๐,๐๓๖	๑๖๐,๙๕๘	๑๔๙,๐๗๘
๑.๑ กำลังแรงงานปัจจุบัน	๓๐๙,๔๙๘	๑๖๐,๘๒๔	๑๔๘,๖๗๔
- ผู้มีงานทำ	๓๐๕,๗๘๖	๑๕๙,๑๖๖	๑๔๖,๖๒๐
- ผู้ว่างงาน	๓,๗๑๒	๑,๖๙๒	๒,๐๒๐
๑.๒ กำลังแรงงานที่รอฤดูกาล	๕๓๘	๑๓๔	๔๐๔
๒. ผู้ไม่อยู่ในกำลังแรงงาน	๑๑๑,๕๑๒	๓๘,๔๙๒	๗๓,๐๒๐
- ทำงานบ้าน	๒๖,๖๖๖	๒๗๑	๒๖,๓๙๕
- เรียนหนังสือ	๓๑,๗๗๐	๑๔,๘๖๑	๑๖,๙๐๙
- อื่นๆ	๕๓,๐๗๖	๒๓,๓๖๑	๒๙,๗๑๖
ประชากรอายุต่ำกว่า ๑๕ ปี	๑๐๑,๐๓๒	๕๑,๘๙๔	๔๙,๑๓๘
อัตราการจ้างงานต่อกำลังแรงงาน	๙๘.๖๓	๕๑.๓๔	๔๗.๒๙
อัตราการว่างงาน	๑.๒๐	๐.๕๕	๐.๖๖

ที่มา : สรุปผลการสำรวจภาวะการทำงานของประชากร ปี พ.ศ.๒๕๖๓ จังหวัดพัทลุง สำนักงานสถิติจังหวัดพัทลุง /รวบรวม : สำนักงานแรงงานจังหวัดพัทลุง

ผู้มีงานทำในจังหวัดพัทลุง จำนวน ๓๐๕,๗๘๗ คน พบว่าทำงานในภาคเกษตรกรรม ๑๕๙,๑๒๐ คน ร้อยละ ๕๒.๐๔ ทำงานนอกภาคเกษตรกรรม ๑๔๖,๖๖๗ คน ร้อยละ ๔๗.๙๖ ซึ่งกลุ่มผู้ทำงานนอกภาคเกษตรกรรมทำงานในอุตสาหกรรม การขายส่ง ขายปลีก ซ่อมแซม ยานยนต์ รถจักรยานยนต์ ของใช้ส่วนบุคคลและของใช้ในครัวเรือนมากที่สุด จำนวน ๓๗,๖๐๓ คน คิดเป็นร้อยละ ๒๕.๖๔ รองลงมา คือ การผลิต จำนวน ๒๑,๔๘๐ คน ร้อยละ ๑๔.๖๕ การก่อสร้าง จำนวน ๑๗,๕๐๑ คน ร้อยละ ๑๑.๙๓ โรงแรมและภัตตาคาร จำนวน ๑๗,๐๒๑ คน ร้อยละ ๑๑.๖๑ และการบริหารราชการและป้องกันประเทศ จำนวน ๑๖,๑๔๗ คน ร้อยละ ๑๑.๐๑

ผู้มีงานทำจังหวัดพัทลุง จำแนกตามประเภทอุตสาหกรรมในภาคเกษตรกรรม และนอกภาคเกษตรกรรม ปี ๒๕๖๓

ประเภทอุตสาหกรรม	ชาย	หญิง	รวม
รวมภาคเกษตรกรรม	๘๙,๔๑๔	๖๙,๗๐๖	๑๕๙,๑๒๐
๑. เกษตรกรรม การล่าสัตว์ และการป่าไม้	๘๙,๔๑๔	๖๙,๗๐๖	๑๕๙,๑๒๐
รวมนอกภาคเกษตรกรรม	๗๐,๓๕๙	๗๖,๓๐๘	๑๔๖,๖๖๗
๒. การทำเหมืองแร่ และเหมืองหิน	๖๖	๐	๖๖
๓. การผลิต	๘,๕๒๖	๑๒,๙๕๔	๒๑,๔๘๐
๔. การไฟฟ้า ก๊าซ และการประปา	๑๒๑	๐	๑๒๑
๕. การจัดหาน้ำ บำบัดน้ำเสีย	๑๔๑	๐	๑๔๑
๖. การก่อสร้าง	๑๖,๓๓๗	๑,๑๖๔	๑๗,๕๐๑
๗. การขายส่ง การขายปลีก การซ่อมแซมยานยนต์ รถจักรยานยนต์ ของใช้ส่วนบุคคลและของใช้ในครัวเรือน	๑๖,๓๗๗	๒๑,๒๒๖	๓๗,๖๐๓
๘. การขนส่ง สถานที่เก็บสินค้า และการคมนาคม	๕,๐๓๔	๓๓๐	๕,๓๖๔
๙. โรงแรม และภัตตาคาร	๓,๓๘๕	๑๓,๖๓๖	๑๗,๐๒๑
๑๐. ข้อมูลข่าวสารและการสื่อสาร	๓๑๔	๕๐	๓๖๔
๑๑. กิจการทางการเงินและการประกันภัย	๗๙๒	๑,๘๑๔	๒,๖๐๖
๑๒. กิจการด้านอสังหาริมทรัพย์ การให้เช่า และกิจกรรมทางธุรกิจ	๐	๑๒๕	๑๒๕
๑๓. กิจกรรมทางวิชาชีพ และเทคนิค	๖๔๙	๖๑๐	๑,๒๕๙
๑๔. การบริหารและการสนับสนุน	๒๒๘	๔๒	๒๗๐
๑๕. การบริหารราชการ และการป้องกันประเทศ	๙,๗๘๑	๖,๓๖๖	๑๖,๑๔๗
๑๖. การศึกษา	๑,๙๖๕	๘,๓๕๕	๑๐,๓๒๐
๑๗. งานด้านสุขภาพ และงานสังคมสงเคราะห์	๗๘๒	๕,๒๕๑	๖,๐๓๓
๑๘. ศิลปะ ความบันเทิง นันทนาการ	๖๗๘	๒๓๔	๙๑๒
๑๙. กิจกรรมด้านบริการด้านอื่น ๆ	๕,๑๘๓	๓,๗๑๙	๘,๙๐๒
๒๐. ลูกจ้างในครัวเรือนส่วนบุคคล	๐	๔๓๒	๔๓๒
๒๑. องค์การระหว่างประเทศและองค์การต่างประเทศอื่น ๆ และสมาชิก	๐	๐	๐
๒๒. ไม่ทราบ	๐	๐	๐
รวม	๑๕๙,๗๗๓	๑๔๖,๐๑๔	๓๐๕,๗๘๗

ที่มา : สำนักงานสถิติจังหวัดพัทลุง ผู้รวบรวม : สำนักงานแรงงานจังหวัดพัทลุง

ด้านสวัสดิการสังคม

จังหวัดพัทลุง มีหน่วยงานซึ่งมีบทบาทหน้าที่และภารกิจด้านการพัฒนาสังคมและด้านสวัสดิการสังคม ประกอบด้วย หน่วยงานในสังกัดกระทรวงการพัฒนาสังคมและความมั่นคงของมนุษย์ ได้แก่ สำนักงานพัฒนาสังคมและความมั่นคงของมนุษย์จังหวัดพัทลุง นิคมสร้างตนเองควนขนุนจังหวัดพัทลุง บ้านพักเด็กและครอบครัวจังหวัดพัทลุง และศูนย์คุ้มครอง คนไร้ที่พึ่งจังหวัดพัทลุง โดยมีภาคีเครือข่ายภาครัฐและเอกชนอื่นๆ ได้แก่ สำนักงานป้องกันและบรรเทาสาธารณภัยจังหวัดพัทลุง เหล่ากาชาดจังหวัดพัทลุง และองค์กรปกครองส่วนท้องถิ่น และกองทุนสวัสดิการชุมชน

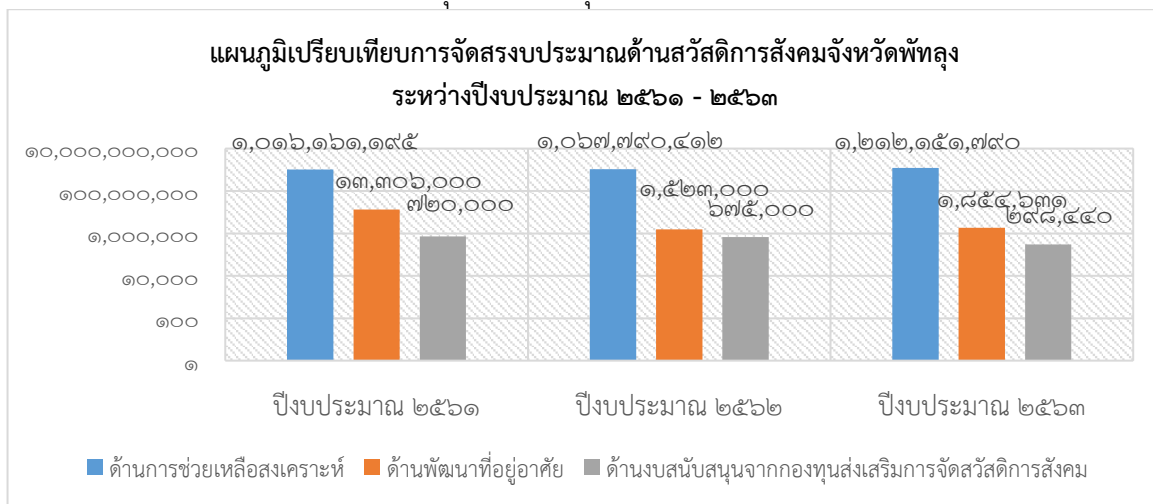

ที่มา สำนักงานพัฒนาสังคมและความมั่นคงของมนุษย์จังหวัดพัทลุง (ข้อมูล ณ วันที่ 30 กันยายน 2563)

ผลการดำเนินงานด้านสวัสดิการสังคม

ตารางสรุปผลการดำเนินงานด้านสวัสดิการสังคมของจังหวัดพัทลุง ระหว่างปีงบประมาณ ๒๕๖๑ - ๒๕๖๓

ลำดับ	ประเด็นการช่วยเหลือ	ปีงบประมาณ (๑ ตุลาคม - ๓๐ กันยายน)		
		๒๕๖๑ (ราย)	๒๕๖๒ (ราย)	๒๕๖๓ (ราย)
๑	ด้านการช่วยเหลือสงเคราะห์	๔๑๓,๔๒๙	๒๘๙,๖๕๒	๒๙๒,๗๓๑
๒	ด้านการพัฒนาที่อยู่อาศัย	๗๑๕	๒๙๒	๒๘๓
๓	ด้านสนับสนุนจากกองทุนส่งเสริมการจัดสวัสดิการสังคม	๕๐๐	๗๐๐	๔๐๐
รวม		๔๑๔,๑๔๔	๒๙๐,๖๔๔	๒๙๓,๔๑๔

ที่มา สำนักงานพัฒนาสังคมและความมั่นคงของมนุษย์จังหวัดพัทลุง (ข้อมูล ณ วันที่ ๓๐ กันยายน ๒๕๖๓)

๓) ด้านทรัพยากรธรรมชาติและสิ่งแวดล้อม

ทรัพยากรดิน

กรมพัฒนาที่ดินได้จำแนกดินในพื้นที่จังหวัดพัทลุงไว้ จำนวน ๖๒ กลุ่มชุดดิน ซึ่งลักษณะดินมีความสัมพันธ์กับลักษณะภูมิประเทศและวัตถุดิบกำเนิด (ชนิดของหิน)

ลักษณะดินของจังหวัดพัทลุง

ประเภทของดิน	พื้นที่ (ไร่)	ร้อยละของพื้นที่ จังหวัด
ดินเปรี้ยวจัด	๖๒,๔๓๐	๒.๙๒
ดินเปรี้ยวจัดที่พบชั้นดินกรดกำมะถันในระดับตื้น	๑๙,๗๑๑	๐.๙๒
ดินเปรี้ยวจัดที่พบชั้นดินกรดกำมะถันในระดับลึกปานกลาง	๓๙,๙๘๑	๑.๘๗
ดินเปรี้ยวจัดที่พบชั้นดินกรดกำมะถันในระดับลึกมาก	๒,๗๓๘	๐.๑๓
ดินอินทรีย์	๓,๔๓๕	๐.๑๖
ดินอินทรีย์	๓,๔๓๕	๐.๑๖
ดินเค็มชายทะเล	๖,๔๔๕	๐.๓๐
ดินเค็มชายทะเล	๖,๔๔๕	๐.๓๐
ดินทราย	๑๐,๙๒๘	๐.๕๑
ดินทรายในพื้นที่ลุ่ม	๑,๗๑๖	๐.๐๘
ดินทรายในพื้นที่ดอนที่ไม่มีชั้นดานอินทรีย์	๙,๒๑๒	๐.๔๓
ดินตื้น	๒๐๔,๗๔๐	๙.๕๗
ดินตื้นในพื้นที่ลุ่มถึงลูกรังหรือก้อนกรวด	๑๐,๙๕๕	๐.๕๑
ดินตื้นในพื้นที่ดอนถึงลูกรังก้อนกรวดหรือเศษหิน	๑๕๘,๕๙๑	๗.๔๑
ดินตื้นในพื้นที่ดอนถึงชั้นหินพื้น	๓๕,๑๙๔	๑.๖๕
พื้นที่ลาดชันเชิงชัน	๓๘๒,๒๙๖	๑๗.๘๖
พื้นที่ลาดชันเชิงชัน	๓๘๒,๒๙๖	๑๗.๘๖
ทรัพยากรดินอื่นๆ	๑,๑๘๒,๕๔๖	๕๕.๒๖
ดินที่มีปฏิกิริยาเป็นกรดพบในที่ลุ่ม	๗๕๒,๗๒๕	๓๕.๑๗
ดินที่มีปฏิกิริยาเป็นกรดพบในที่ดอน	๓๕๒,๒๑๘	๑๖.๕๖
ดินที่มีการยกร่อง	๕๕๓	๐.๐๓
ดินที่มีปฏิกิริยาเป็นด่างพบในที่ลุ่ม	๗๗,๐๕๐	๓.๖๐
พื้นที่เบ็ดเตล็ด	๒๘๗,๔๗๖	๑๓.๔๓
รวมพื้นที่ดิน	๒,๑๔๐,๒๙๖	๑๐๐.๐๐

ที่มา : สถานีพัฒนาที่ดินพัทลุง

๑. ดินที่เหมาะสมสำหรับปลูกข้าว
 - ดินที่เหมาะสมสำหรับปลูกข้าวเป็นพื้นที่ลุ่มพื้นที่ราบเรียบ (ร้อยละ ๐-๒) มีการระบายน้ำไหลหรือค่อนข้างไหลมีเนื้อที่รวม ๕๗๒,๐๓๒.๐๐๒ ไร่หรือร้อยละ ๒๖.๗๗ ของพื้นที่จังหวัด
 - ดินที่เหมาะสมปานกลางสำหรับปลูกข้าวเป็นพื้นที่เป็นดินเปรี้ยวพื้นที่ราบเรียบ (ร้อยละ ๐-๒) มีการระบายน้ำไหลถึงค่อนข้างเลวมีเนื้อที่รวม ๔๓,๑๙๔ ไร่หรือร้อยละ ๒.๐๒ ของพื้นที่จังหวัด
 - ดินที่เหมาะสมปานกลางสำหรับปลูกข้าวดินตื้นถึงชั้นลูกรังและเป็นดินทรายพื้นที่ราบเรียบ (ร้อยละ ๐-๒) มีการระบายน้ำไหลถึงค่อนข้างเลวมีเนื้อที่รวม ๗,๐๒๓ ไร่หรือร้อยละ ๐.๓๓ ของพื้นที่จังหวัด
๒. ดินที่เหมาะสมสำหรับปลูกพืชไร่พืชผักไม้ผลไม้ยืนต้นหญ้าเลี้ยงสัตว์พื้นที่ค่อนข้างราบเรียบถึงเป็นลูกคลื่นลอนชัน (ร้อยละ ๐-๒๐) ดินมีการระบายน้ำดีหรือดีปานกลางมีเนื้อที่ ๔๒๒,๙๒๒ ไร่หรือร้อยละ ๑๙.๗๕ ของพื้นที่จังหวัด
๓. ดินที่เหมาะสมสำหรับปลูกมะพร้าวมะม่วงหิมพานต์พื้นที่ราบเรียบ (ร้อยละ ๐-๒) พวดินชายทะเลดินทรายการระบายน้ำดีมีเนื้อที่ ๗๔๐ ไร่หรือร้อยละ ๐.๐๓ ของพื้นที่จังหวัด
๔. ดินที่เหมาะสมสำหรับปลูกพืชไร่พืชผักไม้ผลไม้ยืนต้นหญ้าเลี้ยงสัตว์พวดินร่วนปนดินเหนียวหรือดินร่วนเป็นดินลึกปานกลางพบชั้นของเศษหินปะปนมากในช่วงความลึก ๕๐-๑๐๐ เซนติเมตรเป็นพื้นที่ลูกคลื่นลอนลาดเล็กน้อยถึงเป็นลูกคลื่นลอนชัน (ร้อยละ ๒-๒๐) มีเนื้อที่ ๑๑๘,๘๕๓ ไร่หรือร้อยละ ๕.๕๓ ของพื้นที่จังหวัด
๕. ดินที่เหมาะสมสำหรับปลูกพืชไร่หรือไม้ใช้สอยโตเร็วพวดินร่วนปนดินเหนียวหรือดินร่วนเป็นดินตื้นดินมีการระบายน้ำดีพบชั้นหินพื้นภายใน ๕๐ เซนติเมตรพื้นที่เป็นลูกคลื่นลอนลาดเล็กน้อยถึงเป็นเนินเขา (ร้อยละ ๒-๓๕) มีเนื้อที่ ๗๖,๑๐๙ ไร่หรือร้อยละ ๒.๔๐ ของพื้นที่จังหวัด
๖. ดินที่ไม่เหมาะสมทางการเกษตรควรปลูกป่าเพิ่มเติมในบริเวณที่ถูกถากถางพวดินตื้นมีหินพื้นโผล่พื้นที่ลูกคลื่นลอนชันมีเนื้อที่ ๑,๖๑๕ ไร่หรือร้อยละ ๐.๐๘ ของพื้นที่จังหวัด
๗. ดินที่ไม่เหมาะสมทางการเกษตรควรอนุรักษ์ไว้เป็นป่าไม้หรือปลูกป่าเพิ่มเติมในบริเวณที่ราษฎรบุกรุกพวดินตื้นมีหินพื้นโผล่มีความลาดชันมากกว่าร้อยละ ๓๕ มีเนื้อที่ ๔๓๖,๔๕๗ ไร่หรือร้อยละ ๒๐.๓๙ ของพื้นที่จังหวัด
๘. ดินที่ไม่เหมาะสมทางการเกษตรควรอนุรักษ์ไว้เป็นป่าชายเลนมีเนื้อที่ ๒๙,๑๘๖ ไร่หรือร้อยละ ๑.๓๖ ของพื้นที่จังหวัด
๙. ที่ดินเบ็ดเตล็ดเป็นที่ที่ได้แยกออกจากพื้นที่ดินที่มีศักยภาพในการใช้ประโยชน์หรือบริเวณที่ไม่เป็นดินตามธรรมชาติได้แก่โรงเรือนเพาะเลี้ยงสัตว์ (AF) พื้นที่ป่าชายเลน (F) ที่ดินตัดแปลง (ML) พื้นที่ชุมชนหมู่บ้าน (U) พื้นที่น้ำ (W) มีเนื้อที่ ๓๔๙,๖๗๐ ไร่หรือร้อยละ ๑๖.๓๐ ของพื้นที่จังหวัด

ทรัพยากรน้ำ

ทรัพยากรน้ำแหล่งน้ำธรรมชาติ

จังหวัดพัทลุงมีพื้นที่รับน้ำ (Watershed Area) ทั้งสิ้น ๓,๕๑๓.๕๗ ตาราง กิโลเมตร ตั้งอยู่ในลุ่มน้ำทะเลสาบสงขลา ลำน้ำส่วนใหญ่เป็นลานสายสั้นๆ มีความกว้างประมาณ ๑๐-๓๐ เมตร ยาวประมาณ ๓๐-๔๕ กิโลเมตร มีต้นน้ำจากเทือกเขาบรรทัดซึ่งแบ่งเขตระหว่างจังหวัดตรังกับจังหวัดพัทลุง ส่วนมากจะมีทิศทางการไหลของน้ำจากทิศตะวันตกไปยังทิศตะวันออก ซึ่งจะไหลไปรวมกันที่ทะเลสาบสงขลา ปริมาณน้ำฝนเฉลี่ยรายปี เท่ากับ ๒,๑๓๙.๖๖ ล้านลูกบาศก์เมตรต่อปี ซึ่งสามารถนำไปใช้สำหรับการเกษตรจำนวน ๖๓๕.๘๘ ล้านลูกบาศก์เมตร การอุปโภค-บริโภค จำนวน ๑๙.๗๗ ล้านลูกบาศก์เมตร และอุตสาหกรรม ๔.๐๓ ล้านลูกบาศก์เมตร รวม ๖๕๙.๖๘ ล้านลูกบาศก์เมตรต่อปี ดังนั้น จะมีปริมาณน้ำที่ไม่สามารถเก็บกักไว้ใช้ และไหลลงทะเลสาบสงขลา คิดเป็นปริมาณ ๒,๒๐๔.๔๔ ล้านลูกบาศก์เมตร โดยจำแนกได้ ๓ ลุ่มน้ำหลัก และ ๔ ลุ่มน้ำย่อย ดังนี้

๑. ลุ่มน้ำภาคใต้ฝั่งตะวันออกตอนบนมีเขตพื้นที่ครอบคลุมในท้องที่อำเภอป่าพะยอมในพื้นที่บางส่วนของตำบลเกาะเต่า และตำบลลานข่อย

๒. ลุ่มน้ำทะเลสาบสงขลา มีเขตพื้นที่ครอบคลุมในท้องที่อำเภอ

๒.๑ อำเภอกงหรา อำเภอกงหรา อำเภอกงหรา อำเภอกงหรา อำเภอบางแก้ว อำเภอปากพะยูน อำเภอเมืองพัทลุง อำเภอศรีนครินทร์ และอำเภอศรีบรรพต

๒.๒ อำเภอตะโหมด ในพื้นที่ตำบล และตำบลแม่ขรี และในพื้นที่บางส่วนของตำบลตะโหมด

๒.๓ อำเภอป่าบอน ในพื้นที่ตำบลโคกทราย ตำบลทุ่งนารี ตำบลป่าบอน และตำบลวังใหม่ และในพื้นที่บางส่วนของตำบลหนองธง

๒.๔ อำเภอป่าพะยอม ในพื้นที่ตำบลบ้านพร้าว และตำบลป่าพะยอม และในพื้นที่บางส่วนของตำบลเกาะเต่า และตำบลลานข่อย

๓. ลุ่มน้ำภาคใต้ฝั่งตะวันตก มีเขตพื้นที่ครอบคลุมในท้องที่

๓.๑ อำเภอตะโหมด ในพื้นที่บางส่วนของตำบลตะโหมด

๓.๒ อำเภอป่าบอน ในพื้นที่บางส่วนของตำบลหนองธง

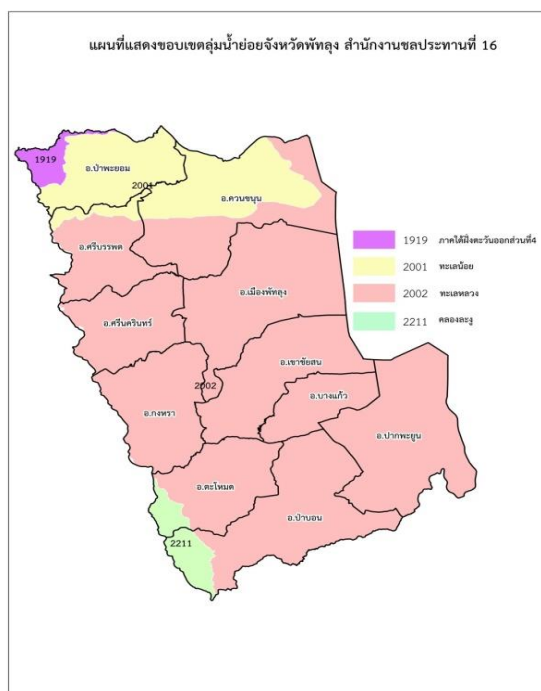

ลุ่มน้ำย่อยในพื้นที่จังหวัดพัทลุง มี ๔ ลุ่มน้ำย่อย ดังนี้

ตารางแสดงปริมาณน้ำท่าในลุ่มน้ำย่อย ๔ ลุ่มน้ำของจังหวัดพัทลุง

ที่	ลุ่มน้ำย่อย	พื้นที่รับน้ำ (ตร.กม.)	ปริมาณ น้ำท่า เฉลี่ย (ล้าน ลบ.ม/ ปี)	ความต้องการใช้น้ำ (ล้าน ลบ.ม./ปี)				ปริมาณ น้ำ เหลือ(ล้าน ลบ.ม./ปี)
				การ เกษตร	อุปโภค บริโภค	อุตสาหกรรม	รวม	
๑	ภาคใต้ฝั่งตะวันออก ส่วนที่ ๔	๘๑.๐๑๗	๒๖.๑๓๓	๗.๐๕๕	๐.๑๓๓	๐.๑๘๘	๗.๓๖๖	๑๘.๗๖๖
๒	ทะเลน้อย	๕๕๕.๒๑๖	๖๙๐.๒๐๐	๑๕๕.๗๘๘	๓.๔๖๖	๐	๑๖๕.๒๕๔	๕๒๔.๙๔๖
๓	ทะเลหลวง	๔,๓๙๖.๘๘๙	๒๑๔๖.๗๐๐	๔๗๐.๐๕๕	๑๕.๓๑๑	๒.๑๐๐	๔๘๗.๔๖๖	๑๖๖๐.๖๐๐
๔	คลองชะลุ	๘๘๙.๑๔๕	๐	๐	๐	๐	๐	๐
		๕,๘๘๒.๒๒๗	๒๘๖๓.๐๓๓	๖๓๒.๘๙๘	๑๘.๙๐๐	๒.๒๘๘	๑๓๔๔.๒๖๖	๒๒๐๔.๘๖๖

แหล่งน้ำชลประทาน

ตารางข้อมูลแสดงจำนวนแหล่งน้ำชลประทาน

อำเภอ	ตำบล	ชื่อแหล่งน้ำ	จำนวน โครงการ	พื้นที่รับ ประโยชน์(ไร่)	รวมทั้งหมด	
					จำนวน โครงการ	พื้นที่รับ ชลประทาน (ไร่)
เมืองพัทลุง	นาท่อม	ฝายนาท่อม	**๑	๖๒,๖๘๘	๑	๖๒,๖๘๘
กงหรา	ชะรัด	ฝายพญาไธสง	**๑	๒๒,๗๓๒	๒	๒๒,๗๓๒
	คลองเฉลิม	ฝายคลองหลักสาม	**๑	๓๑,๒๙๕	-	๓๑,๒๙๕
เขาชัยสน	ควนขนุน	ฝายควนกฎ	**๑	๔๖,๑๙๓	๑	๔๖,๑๙๓
ตะโหมด	ตะโหมด	โครงการอ่างเก็บน้ำคลอง หัวช้างอันเนื่องมาจากพระราชดำริ	**๑	แหล่งน้ำต้นทุนให้ฝายท่าเขียด		
ควนขนุน	-	-	-	-	-	-
ปากพะยูน	-	-	-	-	-	-
ศรีบรรพต	เขาย่า	ประตูระบายน้ำท่าแนะ	**๑	๓๒,๐๒๘	๑	๓๒,๐๒๘
ป่าบอน	ป่าบอน	ฝายป่าบอน	**๑	๖,๗๙๙	๑	๖,๗๙๙
	ทุ่งนารี	อ่างเก็บน้ำป่าบอน	**๑	แหล่งน้ำต้นทุนให้ปตร.ป่าบอนและฝายป่าบอน		
		ปตร.ป่าบอน	**๑	๒๙,๗๗๔	๓	๒๙,๗๗๔
		พัฒนาลุ่มน้ำย่อยคลองพรุพ้อ	-	-	-	๑๕,๐๐๐
บางแก้ว	โคกสัก	โครงการส่งน้ำและบำรุงรักษาท่าเขียด	*๑	๑๐๓,๐๐๐	๑	๑๐๓,๐๐๐
ป่าพะยอม	บ้านพร้าว	ฝายบ้านพร้าว	**๑	๔๐,๘๓๙	๒	๔๐,๘๓๙
	เกาะเต่า	อ่างเก็บน้ำป่าพะยอม	**๑	แหล่งน้ำต้นทุนให้ฝายบ้านพร้าว		
ศรีนครินทร์	-	-	-	-	-	-
รวม	-	-	-	-	๑๒	๓๒๕,๓๔๘

(ที่มา: โครงการชลประทานพัทลุง *โครงการขนาดใหญ่ ** โครงการขนาดกลาง)

ทรัพยากรป่าไม้

จังหวัดพัทลุงมีพื้นที่ป่าไม้ที่ป่าสงวนแห่งชาติ ๓๑ ป่า เนื้อที่ตามกฎกระทรวง ๗๕๖,๑๖๘.๗๕ ไร่ ส่งมอบให้สำนักงานปฏิรูปที่ดินเพื่อเกษตรกรรม (ส.ป.ก.) จำนวน ๑๙ ป่า เนื้อที่ ๑๕๓,๖๗๔.๙๙ ไร่ ป่าอนุรักษ์ จำนวน ๖ แห่ง เนื้อที่ ๘๙๐,๖๗๓.๗๐ ไร่ คงเหลือป่าสงวนแห่งชาติ เนื้อที่ ๔๙,๔๗๗.๖๖ ไร่ คงเหลือป่าที่สมบูรณ์ ๓๙๒,๗๑๙.๘๑ ไร่ คิดเป็นร้อยละ ๑๖.๒๗ ของพื้นที่ทั้งหมดจำแนกประเภทได้ ดังนี้

ตารางจำแนกพื้นที่ป่าจังหวัดพัทลุง

พื้นที่ป่า	จำนวน	พื้นที่ (ไร่)
พื้นที่ป่าสงวนแห่งชาติ	๓๑ ป่า	๔๙,๔๗๗.๖๖ ไร่
พื้นที่อุทยานแห่งชาติเขาปู่-เขาย่า	๑ แห่ง	๑๗๖,๔๘๓.๒๖ ไร่
พื้นที่เขตรักษาพันธุ์สัตว์ป่าเขาบรรทัด	๑ แห่ง	๒๖๙,๓๘๓.๘๕ ไร่
พื้นที่เขตห้ามล่าสัตว์ป่า	๓ แห่ง	๔๔๒๔๓๐.๕๓ ไร่
พื้นที่วนอุทยานเมืองเก่าชัยบุรี	๑ แห่ง	๑๙๒๒.๑๔ ไร่
พื้นที่ป่ามอบให้ ส.ป.ก	๑๙ ป่า	๑๕๓,๖๗๔.๙๙ ไร่
ป่าชุมชน (รวมพื้นที่ป่าชุมชนของจังหวัดพัทลุง ปี ๒๕๕๓-๒๕๖๐)	๖๕ หมู่บ้าน	๔,๔๗๑-๓-๑๑ ไร่

ตารางเปรียบเทียบพื้นที่ป่าไม้จังหวัดพัทลุงในรอบ ๓ ปี**

ปี พ.ศ.	พื้นที่ (ตารางกิโลเมตร)	พื้นที่ (ไร่)	ร้อยละของจังหวัด
๒๕๖๐	๖๑๖.๑๕	๓๘๕,๐๙๓.๔๑	๑๕.๙๖
๒๕๖๑	๖๒๑.๙๔	๓๘๘,๗๑๒.๑๖	๑๖.๑๑
๒๕๖๒	๖๒๘.๓๕	๓๙๒,๗๑๙.๘๑	๑๖.๒๗

ทรัพยากรสัตว์ป่า

จังหวัดพัทลุงพบสัตว์ป่าที่หายากหรือใกล้สูญพันธุ์ประเภทสมเสร็จ เก้งหม้อ เลียงผา หรือกูร่า ค่างดำ นกเงือก เสือปลาหรือเสือไฟหมี และโลมาอิรวดีโดยพบเพียงจำนวนเล็กน้อยบริเวณเทือกเขาบรรทัด (สำนักบริหารพื้นที่อนุรักษ์ที่ ๖, ๒๕๔๙)

ทรัพยากรทางทะเลและชายฝั่ง

ทรัพยากรทางทะเลและชายฝั่ง จะแบ่งเป็น ๒ ประเภท คือ

๑. ป่าชายเลน แหล่งที่พบ บริเวณพื้นที่ทะเลน้อยและรอบทะเลสาบสงขลามีเนื้อที่ ๙๗.๒๑ ตารางกิโลเมตร หรือ ๖๐,๗๕๖.๒๕ ไร่

๒. หญ้าทะเล มีการกระจายตัวเป็นพื้นที่กว้าง อยู่ห่างจากพื้นที่ชายฝั่งประมาณ ๘๐ - ๑๐๐ เมตร และเป็นบริเวณที่ปลาชุกชุมมีการปักหอย และเลี้ยงปลาในกระชัง แหล่งที่พบ บริเวณเกาะยวน ตำบลเกาะนางค้ำ อำเภอปากพะยูน

๓.๑.๓ ประเด็นปัญหาและความต้องการเชิงพื้นที่

จากการทบทวนความเปลี่ยนแปลง และความต่อเนื่องของการพัฒนาที่ผ่านมา รวมทั้งการวิเคราะห์ศักยภาพและความต้องการของพื้นที่ พบว่าจังหวัดพัทลุงมีประเด็นปัญหาสำคัญ สรุปได้ดังนี้

๑. ปัญหาน้ำท่วม/อุทกภัยซ้ำซากและระบบการระบายน้ำออกสู่ทะเล

สาเหตุจากฝนที่ตกหนักในช่วงฤดูฝนในพื้นที่ตอนบนลุ่มน้ำบริเวณเทือกเขาบรรทัด เกิดน้ำป่าไหลหลากและน้ำท่วมฉับพลันในเขตอำเภอป่าพะยอม อำเภอศรีบรรพต อำเภอศรีนครินทร์ อำเภอกงหรา อำเภอดงระดัง และอำเภอป่าบอน เมื่อน้ำไหลผ่านตอนกลางของพื้นที่ลุ่มน้ำในเขตอำเภอควนขนุน อำเภอเมือง อำเภอเขาชัยสน อำเภอบางแก้ว อำเภอตะโหมด และอำเภอป่าบอน เกิดน้ำเอ่อล้นตลิ่งท่วมพื้นที่สองฝั่งของลำน้ำ เนื่องจากลำน้ำมีขนาดเล็กไม่สามารถรับปริมาณน้ำหลากได้ จากนั้นจึงไหลลงสู่ทะเลหลวง ทำให้เกิดน้ำท่วมขังบริเวณที่ราบลุ่มริมทะเลในเขตอำเภอควนขนุน อำเภอเมือง อำเภอเขาชัยสน อำเภอบางแก้ว อำเภอปากพะยูน รวมทั้งพื้นที่น้ำท่วมซ้ำซากในเขตจังหวัดพัทลุง

ดังนั้นปัญหาน้ำท่วมจึงต้องใช้มาตรการหลายๆ มาตรการประกอบกัน เช่น การก่อสร้างแหล่งกักเก็บน้ำเพื่อชะลอน้ำไว้ที่ตอนต้นน้ำ การปรับปรุงลำน้ำธรรมชาติให้มีขนาดที่เหมาะสม มีประสิทธิภาพการระบายน้ำหลากในรอบปีต่างๆ ได้ ซึ่งจังหวัดได้ดำเนินการแก้ไขปัญหามาอย่างต่อเนื่อง และบางโครงการใช้งบประมาณจำนวนมาก จึงขอรับการสนับสนุนงบประมาณจากกระทรวง/กรม ระดับส่วนกลางที่สำคัญ ได้แก่ โครงการบรรเทาอุทกภัยระบายน้ำคลองลำเบ็ด

๒. ปัญหาโครงสร้างพื้นฐาน โดยเฉพาะเส้นทางคมนาคมในพื้นที่ระดับตำบล หมู่บ้าน และทางเข้าแหล่งท่องเที่ยว

ระบบเครือข่ายการคมนาคมขนส่งในหลายพื้นที่ชำรุดทรุดโทรม เป็นหลุมเป็นบ่อ รวมทั้งอำนวยความสะดวกยังไม่ได้มาตรฐานสากล และยังไม่ได้เชื่อมโยงเส้นทางเข้าสู่แหล่งท่องเที่ยว โดยเฉพาะแหล่งท่องเที่ยวเดิมกับแหล่งท่องเที่ยวใหม่ และแหล่งท่องเที่ยวหลายแห่งยังไม่ได้พัฒนาให้ได้ระดับมาตรฐาน เนื่องจากแหล่งท่องเที่ยวธรรมชาติส่วนใหญ่อยู่ในเขตพื้นที่อุทยาน เขตพื้นที่ป่า ทั้งนี้ หากจะดำเนินการใดๆ จะต้องได้รับอนุญาตจากกระทรวง/กรม ที่รับผิดชอบ

๓. ปัญหาคุณภาพสินค้าและพืชผลด้านการเกษตรไม่ได้มาตรฐาน/และราคาตกต่ำ

ปัญหาหลักของภาคการเกษตร คือ ต้นทุนการผลิตสูง เกษตรกรมีหนี้สินทั้งในระบบและนอกระบบ จุดอ่อนของการทำการเกษตรแบบอิสระ คือ การแบกรับภาระต้นทุนที่สูง และเกษตรกรยังมิได้รวมกลุ่มผู้ผลิต จึงไม่มีอำนาจต่อรองเกี่ยวกับราคาสินค้า อีกทั้งเกษตรกรที่ประกอบอาชีพไร่นาสวนผสม ได้ลดปริมาณและชนิดพืชที่ปลูก และเลี้ยงสัตว์เป็นรายได้เสริม

๔. ปัญหาด้านสิ่งแวดล้อม ได้แก่แหล่งกำจัดขยะ การแพร่ขยายของวัชพืชในทะเลสาบสงขลา (พื้นที่จังหวัดพัทลุง)

วัชพืชหลายร้อยต้นในทะเลน้อย ทำน้ำเน่าเสีย ทำลายระบบนิเวศ หลังขุดลอกแล้ว ไม่นำขึ้นฝั่ง ชาวบ้านชุมชนทะเลน้อย และนักท่องเที่ยวที่เดินทางมาเที่ยวในเขตห้ามล่าสัตว์ป่าทะเลน้อย และสถานีพัฒนาทะเลน้อย อ.ควนขนุน จ.พัทลุง ได้รับผลกระทบ หลังจากที่สำนักงานทรัพยากรธรรมชาติและสิ่งแวดล้อมจังหวัดพัทลุง ร่วมกับสำนักอนุรักษ์ที่ ๖ จ.สงขลา ได้ทำการขุดลอกวัชพืชน้ำ ต้นกก

และผักตบชวาในทะเล และบริเวณโดยรอบสำนักงานที่ทำการเพื่อปรับภูมิทัศน์ แต่หลังจากการขุด
วิชพีซดังกล่าวแล้ว ไม่ได้นำวิชพีซน้ำที่ขุดลอกขึ้นมาฝัง ปล่อยให้ตายและเน่าเปื่อยในทะเล ส่งกลิ่น
เหม็นและน้ำเน่าเสีย ทำลายระบบนิเวศของพื้นที่ทะเลน้อย ชาวบ้านระบุว่า หลังจากที่มีการขุดลอกมา
นานกว่า ๒ เดือน ทำให้น้ำเริ่มเน่าเสียและส่งกลิ่นอย่างรุนแรง พร้อมทั้งปลาที่เคยอาศัยอยู่ที่ชาวบ้าน
เคยดักจับ ก็หนีหายไป แต่ช่วงน้ำหลาก ทำให้การเน่าเปื่อยและน้ำเสียไม่ขยายวงกว้าง

๕. ปัญหาการพัฒนาแหล่งท่องเที่ยวให้ได้มาตรฐาน ซึ่งส่วนใหญ่อยู่ในพื้นที่อุทยาน

จังหวัดพัทลุงมีทรัพยากรด้านการท่องเที่ยวที่หลากหลาย ประกอบด้วย สำหรับแหล่ง
ท่องเที่ยวเชิงธรรมชาติที่สำคัญ ได้แก่ อุทยานนกน้ำ อุทยานเขาปู่ – เขาย่า เขตรักษาพันธุ์สัตว์ป่า
เขาบรรทัดและน้ำตกต่างๆ ซึ่งเป็นแหล่งท่องเที่ยวที่อยู่ในเขตพื้นที่ป่า เขตพื้นที่อุทยานแห่งชาติ
ซึ่งปัจจุบันสภาพถนนเข้าสู่แหล่งท่องเที่ยวบางแห่ง ชำรุด เป็นหลุมเป็นบ่อ และสภาพภูมิทัศน์ของ
แหล่งท่องเที่ยวไม่สะอาดรับ และขาดสิ่งอำนวยความสะดวก ทั้งนี้ จะดำเนินการปรับปรุงหรือซ่อมแซม
จะต้องขออนุญาตจากกระทรวง/กรม เจ้าของพื้นที่ ซึ่งใช้ระยะเวลาและหลายโครงการไม่ได้รับอนุญาต
ให้ดำเนินการ

๖. ปัญหาแหล่งน้ำเพื่อการอุปโภค บริโภค

ปัญหาเรื่องน้ำ ทั้งน้ำท่วมน้ำแล้ง เป็นภัยธรรมชาติที่เกิดขึ้นได้ทั่วไป และมีแนวโน้มที่จะ
ทวีความรุนแรงขึ้นในอนาคต ส่วนการแก้ปัญหาขณะนี้รัฐบาลมีนโยบายให้จังหวัดต่างๆ ดำเนินการ
เร่งศึกษาสำรวจเพื่อจัดทำแก้มลิงหรือแหล่งสำหรับกักเก็บน้ำทุกตำบล เพื่อเก็บน้ำในหน้าฝน ลดปัญหา
น้ำท่วมบ้านเรือนและพื้นที่เกษตรของประชาชน และเมื่อถึงฤดูแล้งก็จะสามารถนำน้ำดังกล่าวไปใช้
ในการอุปโภคบริโภค และน้ำเพื่อการเกษตรของประชาชน ซึ่งจะแก้ปัญหาได้ทั้งน้ำท่วมและน้ำแล้ง

สำหรับจังหวัดพัทลุง ขณะนี้ได้มอบหมายหน่วยงานต่างๆ ที่รับผิดชอบ ทั้งในส่วนของ
สำนักงานป้องกันและบรรเทาสาธารณภัย โครงการชลประทานพัทลุง อำเภอทุกอำเภอ ท้องถิ่นทุกแห่ง
รวมทั้งฝ่ายทหาร ได้ออกทำการขุดลอกคูคลองที่มีปัญหาการตื้นเขิน และการอุดตันของท่อระบายน้ำ
ต่าง ๆ จึงขอให้ประชาชนได้ให้ความร่วมมือ ช่วยกันดูแลแหล่งน้ำใกล้ๆ บ้านให้มีความสะอาดด้วย

๓.๑.๔ ผลการพัฒนาและแก้ไขปัญหาของจังหวัดในช่วงที่ผ่านมา

จังหวัดพัทลุงได้รับความเห็นชอบวงเงินประมาณตามแผนปฏิบัติการประจำปีงบประมาณ พ.ศ. ๒๕๖๔ จำนวน ๒๑ โครงการ งบประมาณ ๒๔๐,๕๒๕,๑๐๐ บาท ค่าใช้จ่ายในการบริหารงานจังหวัดแบบบูรณาการ จำนวน ๙,๐๐๐,๐๐๐ บาท รวมทั้งสิ้นจำนวน ๒๔๙,๕๒๕,๑๐๐ บาท สำนักงบประมาณปรับปรุงรายละเอียดงบประมาณประจำปีงบประมาณ พ.ศ.๒๕๖๔ พิจารณาตั้งเป็นงบประมาณรายจ่ายงบกลางแก้ไขผลกระทบจากการระบาดของโรคติดเชื้อไวรัสโคโรนา ๒๐๑๙ (COVID ๑๙) จำนวน ๑๒,๙๐๗,๔๐๐ บาท โครงการคงเดิม จำนวน ๒๑ โครงการ คงเหลืองบประมาณ จำนวน ๒๒๗,๖๑๗,๗๐๐ บาท และค่าใช้จ่ายในการบริหารงานจังหวัดแบบบูรณาการ จำนวน ๙,๐๐๐,๐๐๐ บาท รวมทั้งสิ้น ๒๓๖,๖๑๗,๗๐๐ บาท ถูกปรับลดงบประมาณในชั้นคณะกรรมการวิสามัญร่างพระราชบัญญัติงบประมาณรายจ่ายประจำปีงบประมาณ พ.ศ. ๒๕๖๔ จำนวน ๒,๐๐๐,๐๐๐ บาท คงเหลือจำนวน ๒๑ โครงการ งบประมาณ ๒๒๕,๖๑๗,๗๐๐ บาท งบบริหารงานจังหวัดแบบบูรณาการ ๙,๐๐๐,๐๐๐ บาท รวมทั้งสิ้น ๒๓๔,๖๑๗,๗๐๐ บาท ดังนี้

๑. ด้านเศรษฐกิจ

๑.๑ ส่งเสริมและให้การสนับสนุนกลุ่มผู้ประกอบการวิสาหกิจขนาดกลาง และขนาดย่อม (SMEs) และวิสาหกิจชุมชน ได้แก่ สนับสนุนครุภัณฑ์ในการพัฒนาผลิตภัณฑ์จากผ้า ในพื้นที่อำเภอควนขนุน และอำเภอศรีบรรพต พัฒนาการเกษตรให้กลุ่มเกษตรกรสู่การรับรองมาตรฐานเกษตรอินทรีย์เพื่อพัฒนากระบวนการผลิตทำให้สามารถเพิ่มปริมาณและสร้างมูลค่าให้กับผลผลิต และกลุ่มเกษตรกรมีรายได้เพิ่มขึ้น

๑.๒ ด้านการเกษตร สินค้าสำคัญของจังหวัด ได้แก่ ยางพารา ข้าว ปาล์มน้ำมัน โคเนื้อ ไก่เนื้อ ไก่พื้นเมือง สุกกร นอกจากนี้มีการประมง สวนไม้ผล พืชผัก จังหวัดพัทลุงได้ให้ความสำคัญในการแข่งขัน การพัฒนาด้วยการสร้างมูลค่าเพิ่มการเกษตรคุณภาพสูงทั้งเชิงปริมาณและคุณค่า รวมทั้งส่งเสริมการขึ้นทะเบียนรับรองสิ่งบ่งชี้ทางภูมิศาสตร์ การส่งเสริมสร้างแบรนด์สินค้าเกษตร สร้างความตระหนักแก่ผู้ผลิตและผู้บริโภค ให้ความสำคัญมาตรฐานการจัดการความปลอดภัยของอาหาร การให้ความรู้ด้านการเกษตรเกี่ยวกับกระบวนการผลิตตามมาตรฐาน เพื่อเลิกใช้สารเคมี ส่งเสริมให้เกษตรกรทำเกษตรกรรมยั่งยืนครอบคลุมพื้นที่ทั้งจังหวัด เพื่อเพิ่มพื้นที่เกษตรอินทรีย์ ทั้งนี้จังหวัดพัทลุงได้ทำบันทึกข้อตกลง (MOU) กับกลุ่มจังหวัดภาคใต้ฝั่งอ่าวไทย เพื่อเพิ่มพื้นที่เกษตรอินทรีย์ จำนวน ๑๐,๘๐๐ ไร่ ในปี ๒๕๖๔ ซึ่งเกษตรกรในจังหวัดได้ให้ความร่วมมือและเล็งเห็นความสำคัญและมีความตื่นตัวในการทำเกษตรกรรมยั่งยืนและเกษตรอินทรีย์อย่างกว้างขวาง

๑.๓ ด้านการท่องเที่ยว จังหวัดพัทลุงเป็นเมืองแห่งกีฬา ซึ่งดำเนินกิจกรรมกีฬามาเป็นปีที่ ๗๐ และได้รับการคัดเลือกให้เป็นเจ้าภาพจัดการแข่งขันกีฬาเยาวชนแห่งชาติ ครั้งที่ ๓๗ (พ.ศ.๒๕๖๔) และการแข่งขันกีฬาอาวุโสแห่งชาติ ครั้งที่ ๔ (พ.ศ. ๒๕๖๔) ดังนั้น เพื่อให้การบริหารจัดการการแข่งขันกีฬารวมทั้งสนามที่ใช้สำหรับการแข่งขันกีฬานิตต่าง ๆ เป็นไปตามมาตรฐานสากล ซึ่งจะสร้างความประทับใจกับนักกีฬา เจ้าหน้าที่ผู้ที่เกี่ยวข้อง และนักท่องเที่ยว ซึ่งคาดว่าในการแข่งขันกีฬาในปี พ.ศ.๒๕๖๔ มีนักกีฬาและบุคลากรที่เกี่ยวข้องรวมทั้งนักท่องเที่ยวเดินทางมาชมกีฬาไม่น้อยกว่า ๒๐,๐๐๐ คน จังหวัดพัทลุงจึงจำเป็นต้องจัดเตรียมความพร้อม และสร้างภาพลักษณ์ในด้านต่างๆ ไม่ว่าจะเป็นสนามแข่งขันกีฬา และบุคลากรทางการกีฬา อาสาสมัครที่ดำเนินการจัดการแข่งขันพร้อมทั้งแหล่งท่องเที่ยวที่หลากหลาย ได้แก่ แหล่งท่องเที่ยวทางธรรมชาติ เขื่อนวิเศษ สถานที่ท่องเที่ยวเชิงวัฒนธรรม โบราณสถาน รวมทั้งศิลปะ การแสดง (หนังตะลุง มโนราห์) และสินค้า OTOP เช่น ผลิตภัณฑ์จากกระจูด กะลามะพร้าว ผ้าทอลานซ่อย ประกอบกับขณะนี้จังหวัดพัทลุงจัดเป็นเมืองท่องเที่ยวรอง มีนักท่องเที่ยวทั้งชาวไทยและต่างประเทศเข้ามาท่องเที่ยวเพิ่มขึ้นอย่างต่อเนื่อง และสร้างรายได้ให้กับจังหวัดเป็นจำนวนมาก

๒. ด้านสังคม

จังหวัดพัทลุงได้ให้ความสำคัญในการพัฒนาศักยภาพคนในลำดับต้นๆ จากรายงานสถานการณ์ทางสังคมจังหวัด ประจำปี ๒๕๖๓ พบว่าจังหวัดพัทลุงมีปัญหาเร่งด่วนที่จะต้องได้รับการแก้ไข ๓ ประเด็น คือ ๑) ปัญหาเด็กและเยาวชนมีพฤติกรรมไม่เหมาะสม ๒) ปัญหาครอบครัวอ่อนแอ ๓) ปัญหาประชากรผู้สูงอายุเพิ่มขึ้นอย่างต่อเนื่องมีฐานะยากจน อยู่ตามลำพัง และ ๔) สภาพที่อยู่อาศัยไม่มั่นคงแข็งแรง จึงได้จัดทำโครงการคนเมืองคุณภาพ รองรับบริการแก้ปัญหาดังกล่าว โดยให้เด็กและเยาวชนทำงานในสถานที่ราชการ และบำเพ็ญประโยชน์ในสถานที่สาธารณะในช่วงปิดภาคเรียน เข้าร่วมโครงการ To Be Number one รวมทั้งกำหนดจัดกิจกรรมค้นหา ผู้เสพ/ผู้ติดยาเสพติดจากสถานศึกษาในจังหวัด ขณะนี้โรงเรียนในสังกัดสำนักงานเขตพื้นที่การศึกษามีบัญชีรายชื่อนักเรียนที่เสพยาเสพติด เพื่อดำเนินการแก้ปัญหาต่อไป สำหรับผู้สูงอายุ จัดให้มีกิจกรรมเข้าร่วมเตรียมความพร้อมด้านอารมณ์ จิตใจ การเข้าสู่วัยสูงอายุ

๓. ด้านทรัพยากรธรรมชาติและสิ่งแวดล้อม

๓.๑ การบริหารจัดการน้ำ โดยโครงการก่อสร้างเขื่อนป้องกันตลิ่งคลองวงศ์ ถนนสายโคกโหนด-เกาะเคียน ชุมชนบ้านต้นไทร เพื่อแก้ไขปัญหาน้ำท่วม น้ำแล้ง เป็นแหล่งน้ำเพื่อการเกษตร และแหล่งน้ำเพื่อการอุปโภค บริโภค ของราษฎร ในพื้นที่หมู่ที่ ๕ ชุมชนบ้านต้นไทร ตำบลบ้านนา อำเภอศรีนครินทร์ จังหวัดพัทลุง ความยาว ๕๐.๐๐ เมตร ในช่วงฤดูฝนจะเกิดภาวะน้ำป่าไหลหลากเข้าท่วมพื้นที่ และกระแสน้ำไหลแรง เกิดการกัดเซาะตลิ่ง ทำให้ทรัพย์สินของทางราชการด้านสาธารณูปโภค และสาธารณูปการ รวมทั้งทรัพย์สินของประชาชนได้รับความเสียหายจากภัยพิบัติดังกล่าวทุกปี จึงได้จัดทำโครงการก่อสร้างก่อสร้างเขื่อนป้องกันตลิ่งคลองวงศ์ถนนสายโคกโหนด - เกาะเคียน หมู่ที่ ๕ ชุมชนบ้านต้นไทร ตำบลบ้านนา เพื่อลดผลกระทบต่อการกัดเซาะของน้ำบริเวณตลิ่งได้อย่างถาวร และป้องกันการเกิดความเสียหายที่อาจเกิดแก่ทรัพย์สินของทางราชการและประชาชน

๓.๒ การอนุรักษ์และฟื้นฟูทรัพยากรธรรมชาติและอนุรักษ์สัตว์ทะเลหายากในทะเลสาบพัทลุง - สงขลา ซึ่งเป็นแหล่งทรัพยากรธรรมชาติที่สำคัญ เป็นที่อยู่อาศัยของโลมาอิรวดี และเต่ากระอัน เนื่องจากปัจจุบันประชากรโลมาอิรวดี และเต่ากระอันลดลงและตายอย่างต่อเนื่อง สาเหตุจากการใช้เครื่องมือประมงที่ผิดกฎหมาย และการรู้เท่าไม่ถึงการณ์ของชาวประมง จังหวัดจึงได้จัดให้มีกิจกรรมอบรมให้ความรู้เพื่อปลูกจิตสำนึกให้ประชาชนเยาวชนอนุรักษ์โลมาอิรวดี เกิดความรักและหวงแหนทรัพยากรธรรมชาติ พร้อมทั้งจัดทำซั้งบ้านปลา จัดทำหุ้นไข่ปลา และจัดให้มีเรือลาดตระเวนเฝ้าระวัง จากการดำเนินกิจกรรมดังกล่าว พบว่าประชากรโลมาอิรวดี ตายน้อยลง และในพื้นที่ทะเลสาบมีความอุดมสมบูรณ์เป็นแหล่งเพาะพันธุ์สัตว์น้ำ

๓.๓ ส่งเสริมการอบรมให้ความรู้เกี่ยวกับการอนุรักษ์พันธุกรรมพืชให้แก่ นักเรียนในอำเภอกงหรา อำเภอศรีนครินทร์ อำเภอศรีบรรพต อำเภอ ป่าบอน อำเภอปากพะยูน และอำเภอเมืองพัทลุง จังหวัดพัทลุง จำนวน ๑๘๐ คน จังหวัดพัทลุงมีนโยบายร่วมสนองพระราชดำริโครงการอนุรักษ์พันธุกรรมพืชอันเนื่องมาจากพระราชดำริ สมเด็จพระเทพรัตนราชสุดาฯ สยามบรมราชกุมารี (อพ.สธ.) วัตถุประสงค์เพื่อขยายผลกิจกรรมการอนุรักษ์พันธุกรรมพืชให้เป็นที่รู้จักอย่างกว้างขวาง รวมทั้งเพื่อให้ทุกภาคส่วนมีจิตสำนึก และเล็งเห็นความสำคัญในการอนุรักษ์พันธุกรรมพืชจังหวัดพัทลุงมีเป้าหมายในการดำเนินการตามนโยบายดังกล่าว โดยการเพิ่มพื้นที่ป่าไม้และพื้นที่สีเขียวให้ได้พื้นที่ร้อยละ ๔๐ ของพื้นที่จังหวัดหรือคิดเป็นเนื้อที่ประมาณ ๕๐๐,๐๐๐ ไร่

๔. ด้านโครงสร้างพื้นฐาน

จังหวัดได้พัฒนาซ่อมแซมเส้นทางคมนาคมในพื้นที่อำเภอต่างๆ จำนวน ๑๒ เส้นทาง ซึ่งเป็นเส้นทางรองรับการคมนาคมขนส่งและเข้าสู่แหล่งท่องเที่ยวที่สำคัญๆ ทำให้นักท่องเที่ยว ประชาชน และผู้ใช้รถใช้ถนนได้รับความสะดวก และมีความปลอดภัยในการสัญจร

ปัญหา/อุปสรรค

เนื่องจากสถานการณ์การแพร่ระบาดของโรคติดเชื้อไวรัสโคโรนาสายพันธุ์ใหม่ ๒๐๑๙ (COVID - 19) ซึ่งเป็นโรคติดต่ออันตรายตามประกาศกระทรวงสาธารณสุข เพื่อป้องกันการแพร่ระบาดของโรค COVID - ๑๙ จังหวัดพัทลุงได้ดำเนินการตามมาตรการและแนวทางที่กระทรวงสาธารณสุขหรือศูนย์บริหารสถานการณ์โควิด - ๑๙ กำหนดโดยเคร่งครัด ส่งผลให้ส่วนราชการไม่สามารถดำเนินกิจกรรม/โครงการได้ในช่วงไตรมาส ๑ - ๓ และผลการเบิกจ่ายไม่เป็นไปตามเป้าหมายที่กำหนด รวมทั้งต้องมีการปรับรายละเอียดกิจกรรม/โครงการให้สอดคล้องกับมาตรการป้องกันการแพร่ระบาดของโรค COVID - 19 บางกิจกรรมจำเป็นต้องยกเลิกหรือบางกิจกรรมจำเป็นต้องเลื่อนระยะเวลาการดำเนินกิจกรรม/โครงการออกไป เป็นต้น การดำเนินงานตามมาตรการป้องกันการแพร่ระบาดของโรคติดเชื้อไวรัสโคโรนา 2019 (COVID-19) ตามมติคณะกรรมการโรคติดต่อจังหวัดพัทลุง ที่มีการประชุมกันอย่างต่อเนื่องตามสถานการณ์ของจังหวัดพัทลุงและตามมติศูนย์บริหารสถานการณ์แพร่ระบาดของโรคติดเชื้อไวรัสโคโรนา 2019 (ศบค.) แนวทางการปรับปรุงวิธีการปฏิบัติงานรูปแบบใหม่ (New Normal) คือ มีการเปลี่ยนแปลงรายละเอียดโครงการ รวมทั้งวิธีการดำเนินงาน โดยใช้ระบบอิเล็กทรอนิกส์เข้ามาช่วย เช่น การประชุมผ่านระบบ VCS, ระบบ Zoom หรือการแบ่งกลุ่มเป้าหมายออกเป็นกลุ่มย่อยให้สามารถจัดอบรมโดยดำเนินการตามมาตรการ DMHTT-A อย่างเคร่งครัด เพื่อให้สอดคล้องกับสถานการณ์ปัจจุบันของพื้นที่

๓.๒.๑ บทวิเคราะห์

จังหวัดพัทลุงได้ดำเนินการประเมินศักยภาพการพัฒนาจังหวัดในปัจจุบัน และโอกาสการพัฒนาในอนาคต ในด้านการเกษตร จากการวิเคราะห์พบว่า จุดแข็ง จุดอ่อน โอกาส และภัยคุกคาม (SWOT Analysis) ในรอบปี พ.ศ. ๒๕๖๖ - ๒๕๗๐ สามารถสรุปได้ดังนี้

จุดแข็ง (Strengths)

การประเมินศักยภาพทางยุทธศาสตร์ด้านจุดแข็ง เป็นการประเมินจุดเด่นของจังหวัดพัทลุงที่จะดำเนินการให้จุดยืนการพัฒนาบรรลุผลสัมฤทธิ์ ซึ่งจากการวิเคราะห์จุดแข็ง มีดังนี้

S1 จังหวัดพัทลุงมีพื้นที่เหมาะสมต่อการทำการเกษตร (Zoning) และเป็นแหล่งผลิตผลผลิตทางการเกษตรที่มีความหลากหลาย สามารถสร้างงาน สร้างรายได้แก่จังหวัด เช่น ยางพารา ข้าว การประมง และการปศุสัตว์ มีสินค้าเกษตรและผลิตภัณฑ์เกษตรที่เป็นเอกลักษณ์ สิ่งบ่งชี้ทางภูมิศาสตร์ วัฒนธรรมของจังหวัดที่โดดเด่น และมีศักยภาพ เช่น ข้าวสังข์หยดพัทลุง เป็นต้น

S2 มีสถานศึกษาในทุกกระดับ มีมหาวิทยาลัยในพื้นที่ มีผลงานทางการมีสถานศึกษาในระดับ และมหาวิทยาลัยที่มีงานวิจัยเพื่อการพัฒนาการเกษตรอย่างต่อเนื่อง และสามารถนำมาต่อยอดได้อย่างมีประสิทธิภาพ ประชาชนมีความรู้ตื่นตัวในการศึกษา การชุมชน มีแหล่งเรียนรู้ภูมิปัญญาท้องถิ่น มีปราชญ์เกษตรที่มีชื่อเสียงระดับประเทศ ทั้งด้านพืช ปศุสัตว์ ประมงเกษตรผสมผสาน เศรษฐกิจพอเพียง ที่เป็นยอมรับในระดับประเทศ รวมถึงมีโครงการพระราชดำริในพื้นที่ที่เป็นแหล่งเรียนรู้ของประชาชน เป็นแหล่งส่งเสริมการท่องเที่ยวเพื่อการเรียนรู้

S3 ท่าเลที่ตั้งจังหวัดอยู่กึ่งกลางของภาคใต้ สามารถเชื่อมโยงกับจังหวัดที่เป็นศูนย์กลางการค้าการท่องเที่ยวในกลุ่มจังหวัดภาคใต้ฝั่งอ่าวไทย ฝั่งอันดามัน จังหวัดภาคใต้ตอนล่าง และการเดินทางสู่ภูมิภาคอาเซียน และผลสานการพัฒนาเชื่อมโยงระหว่างพื้นที่ได้

S4 พื้นที่มีอากาศดี มีความชุ่มชื้น มีแหล่งท่องเที่ยวทางธรรมชาติที่หลากหลายทั้งนิเวศน์ป่าเขา นิเวศน์พื้นที่ชุ่มน้ำ แหล่งอารยธรรม ประวัติศาสตร์ และสิ่งศักดิ์สิทธิ์ทางศาสนา มีกิจกรรมการท่องเที่ยวจากวิถีชุมชน ตลาดชุมชนและการเติบโตของการท่องเที่ยววิถีชุมชนที่เติบโตมากที่สุดในประเทศ (พ.ศ.๒๕๖๑)

S5 ทรัพยากรทางธรรมชาติมีความอุดมสมบูรณ์ ดินดี น้ำพอเพียง มีพื้นที่ป่าเป็นแหล่งต้นน้ำ และเป็นพื้นที่ชุ่มน้ำ (Ramsar site) แห่งแรกของประเทศไทยที่มีความอุดมสมบูรณ์ คงความหลากหลายทางชีวภาพมีสมุนไพร และพันธุ์พืชที่หลากหลาย และเป็นแหล่งท่องเที่ยวที่สำคัญของจังหวัด

S6 มีเส้นทางสายหลักตัดผ่านทั้งระบบรางและถนน ทำให้เกิดความสะดวกในการคมนาคม การขนส่ง การเดินทางรองรับการท่องเที่ยว และการรองรับการพัฒนาจังหวัด พื้นที่สามารถเชื่อมโยงการเดินทางคมนาคมไปยังฝั่งอันดามัน อ่าวไทย และจังหวัดชายแดนภาคใต้

S7 ระบบการดูแลสุขภาพในระดับปฐมภูมิและเชิงพื้นที่ มีความเข้มแข็งในการสร้างเสริมสุขภาพและมีภาคีเครือข่ายในระดับชุมชน หมู่บ้านและตำบลที่มีศักยภาพ และเข้มแข็ง วิถีประชาชนเป็นไปอย่างเรียบง่าย ยังมีค่านิยมการพึ่งตนเองทางสุขภาพ และมีหน่วยบริการโรงพยาบาลที่มีการจัดบริการผ่านเกณฑ์มาตรฐาน HA เป็นศูนย์บริการทางการแพทย์ที่มีมาตรฐาน

S8 วัฒนธรรม ประเพณี มีความโดดเด่น มีปราชญ์ทางวัฒนธรรม วิถีชีวิตประชาชนเรียบง่าย มีการรวมกลุ่มกันอย่างเข้มแข็ง มีองค์กรในชุมชนที่มีบทบาทในระดับประเทศ ในพื้นที่ที่มีการเกื้อหนุนระหว่างกันของประชาชน มีระบบการดูแล มีกองทุน มีสวัสดิการชุมชน มีผู้ทรงคุณวุฒิทางสังคมที่มีความสามารถปฏิบัติงานในระดับประเทศ และนานาชาติ

S9 ผู้ประกอบการรุ่นใหม่มีศักยภาพ มีความเข้มแข็ง สามารถสร้างโมเดลเศรษฐกิจในพื้นที่เพื่อเป็นแหล่งท่องเที่ยว การสร้างสรรค์การบริการ เป็นแหล่งสร้างงาน จนเป็นที่รู้จักของนักท่องเที่ยวในพื้นที่จังหวัดใกล้เคียง และในประเทศ (ตลาดใต้โหนด ตลาดสวนไผ่ นาโปแก เป็นต้น)

S10 สร้างเยาวชนคนรุ่นใหม่สืบทอดภูมิปัญญาวัฒนธรรมท้องถิ่นวิถีชีวิตต่อยอดให้แพร่หลายสู่ระดับนานาชาติ

จุดอ่อน (Weaknesses)

การประเมินศักยภาพทางยุทธศาสตร์ด้านจุดอ่อน เป็นการประเมินจุดด้อยในการดำเนินการให้จุดยืนไม่บรรลุผลสัมฤทธิ์ ซึ่งจากการวิเคราะห์จุดอ่อน มีดังนี้

W1 การจัดการผลผลิตทางอุตสาหกรรมเกษตร และการสร้างมูลค่าเพิ่มยังขาดการบริหารจัดการ การวิจัย เทคโนโลยี และเงินทุน ในการบริหารจัดการผลผลิตภาคอุตสาหกรรมเกษตร และการเพิ่มมูลค่า ทำให้ขาดโอกาสทางการแข่งขันเมื่อเปรียบเทียบกับจังหวัดใกล้เคียงหรือประเทศเพื่อนบ้าน

W2 การผลิตทางการเกษตรที่มุ่งเน้นการบริโภคในครัวเรือนและการจำหน่ายผลผลิตเหลือจากการบริโภคมีข้อจำกัด ในภาคอุตสาหกรรมเกษตร เกษตรกรส่วนใหญ่เป็นกลุ่มเกษตรกรรายย่อยการรวมกลุ่ม และอำนาจต่อรองยังไม่เข้มแข็งเชิงพาณิชย์ องค์ความรู้ทางการเกษตรเป็นองค์ความรู้ที่สืบทอดกันมา ขาดการพัฒนาให้ก้าวทันการเปลี่ยนแปลง การแข่งขันกับสังคมและคู่แข่งจากภายนอก

W3 เกษตรกรทำการเกษตรรูปแบบเชิงเดี่ยว (ยางพารา) ส่งผลต่อภาวะความเสี่ยงจากความผันผวนของราคาสินค้าเกษตร การรวมกลุ่มของเกษตรกรในหลายพื้นที่ยังไม่เข้มแข็ง การดำเนินกิจกรรมยังขาดความต่อเนื่อง และประชากรทางการเกษตรลดลง โดยเฉพาะคนรุ่นใหม่ ขาดแคลนแรงงานในภาคการเกษตร และขาดบุคลากรในการวิจัยและพัฒนา (R&D) เชิงนวัตกรรม โดยเฉพาะการเพิ่มมูลค่าสินค้าเกษตร และผลิตภัณฑ์ชุมชน ตั้งแต่ ต้นน้ำ กลางน้ำ ปลายน้ำ ที่เป็นแบรนด์ที่มีศักยภาพในระดับส่งออก

W4 เกษตรกรใช้องค์ความรู้จากภูมิปัญญาท้องถิ่น ขาดการนำเทคโนโลยี นวัตกรรมมาปรับมาใช้ร่วมกันทำให้ไม่ทันต่อความก้าวหน้าที่เปลี่ยนแปลงขาดแคลนแรงงานภาคการเกษตรและเกษตรกรคนรุ่นใหม่

W5 แหล่งท่องเที่ยวในพื้นที่จังหวัดพัทลุงยังไม่ได้รับการพัฒนาให้มีมาตรฐานการท่องเที่ยวนานาชาติ นักท่องเที่ยวต่างชาติยังน้อย การพัฒนาเพื่อรองรับการท่องเที่ยวอารยะสถาปัตยกรรมยังได้รับการพัฒนา และการจัดการอนามัยสิ่งแวดล้อมเพื่อสร้างความมั่นใจของนักท่องเที่ยวจากสถานการณ์การแพร่ระบาดของโคโรนาไวรัส 2019 ยังไม่ได้มาตรฐานที่ดี

W6 เส้นทางหลักมีอุบัติเหตุบ่อยเนื่องจากความไม่มีมาตรฐานของเส้นทาง และถนนชำรุด และการไม่มีวินัยจราจรของผู้ขับขี่

W7 แนวทางการพัฒนาพื้นที่ ความไม่ต่อเนื่องของการพัฒนาจังหวัด ส่วนราชการยังปรับตัวไม่ทันการเปลี่ยนแปลง ระบบการบริการประชาชนยังไม่ทันสมัย การบูรณาการในการพัฒนาจังหวัด และข้อมูลสารสนเทศที่ใช้สนับสนุนในการวางแผนพัฒนาด้านต่างๆ ยังไม่สมบูรณ์และไม่เป็นเอกภาพ การประสานกันระหว่างส่วนราชการและการเชื่อมโยงกับท้องถิ่น ขาดการเชื่อมโยงและบูรณาการที่มีประสิทธิภาพ แผนงานการพัฒนาอย่างไม่เป็นไปในทิศทางเดียวกัน

W8 ชีตความสามารถของประชาชนเพื่อการรองรับการเติบโตของเทคโนโลยีดิจิทัล เศรษฐกิจและสังคม แห่งอนาคต และการแข่งขัน โดยเฉพาะรายได้ที่ยังคงพึ่งพาจากทางการเกษตร และแรงงานภาคการบริการ ขาดการพัฒนาผลิตภาพที่เป็นมืออาชีพที่แข่งขันได้

W9 มีการแพร่ระบาดของยาเสพติด ปัญหาของเยาวชนและการมีหนี้สินจากการมีวิถีชีวิตที่ปรับเปลี่ยนไป

W10 ปัญหาน้ำท่วมซ้ำซาก ทำให้ผลผลิตทางการเกษตรเสียหาย การบริหารจัดการน้ำยังไม่มีประสิทธิภาพ มีการทำการเกษตรที่ใช้สารเคมีทำให้ระบบนิเวศน์เสียหาย ปัญหาขยะในชุมชนเริ่มมีมากขึ้นมีปัญหาการบุกรุก ทำลายป่าจากการขยายพื้นที่ทำการเกษตรในพื้นที่นิเวศน์ป่าเขา และพื้นที่ชุ่มน้ำ

W11 จังหวัดพัทลุงพื้นที่ส่วนใหญ่เป็นที่ดินของรัฐ มีการบุกรุกถือครองทำประโยชน์ ผลกระทบต่อเศรษฐกิจ และความมั่นคง/การไม่มีหลักทรัพย์เข้าถึงแหล่งทุน ทำให้ขาดโอกาสในการลงทุน

โอกาส (Opportunities)

การประเมินศักยภาพทางยุทธศาสตร์ด้านโอกาส เป็นการประเมินปัจจัยภายนอกที่ส่งเสริม ให้การดำเนินการให้จุดยืนบรรลุผลสัมฤทธิ์

O1 นโยบายของรัฐบาลที่มีการส่งเสริมด้านโลจิสติกส์เชื่อมโยงในกลุ่มจังหวัด และอาเซียน และการ พัฒนาตามแนวทางการเติบโตของภาค และกลุ่มจังหวัด ที่เชื่อมโยงกับจังหวัดใกล้เคียง สามารถเชื่อมโยงการ เดินทางระหว่างกันได้ และยังมีโอกาสจากการเชื่อมโยงการพัฒนาที่ระเบียงเศรษฐกิจภาคใต้ตามนโยบาย รัฐบาล (Southern economic corridor : SEC) และนโยบายทางการเมืองผลักดันการพัฒนาโครงสร้าง พื้นฐาน การคมนาคมทางบก ทางอากาศ เชื่อมโยงกับจังหวัดใกล้เคียง และประเทศ

O2 การพัฒนาของเทคโนโลยีสมัยใหม่ สื่อดิจิทัล อินเทอร์เน็ตความเร็วสูง ทำให้ประชาชนสามารถเข้าถึง แหล่งข้อมูลการเรียนรู้ได้สะดวกเร็วยิ่งขึ้น ส่งผลต่อการเพิ่มประสิทธิภาพในการบริหารจัดการ และการเรียนรู้ของประชาชน

O3 นโยบายของรัฐบาลที่เน้นการขับเคลื่อนโครงการตามแนวพระราชดำริ การพัฒนาตามหลักปรัชญา ของเศรษฐกิจพอเพียง ซึ่งจะเป็ประโยชน์ต่อการพัฒนาของจังหวัดที่มีต้นทุนทางสังคม และนโยบายการใช้ หลักปรัชญาของเศรษฐกิจพอเพียงสนับสนุนการลดต้นทุนการผลิตเพิ่มคุณภาพชีวิตของเกษตรกร สร้างความ หลากหลายทางชีวภาพ เป็นทางออกในการพึ่งตนเองของเกษตรกรรายย่อย และภาครัฐให้ความสำคัญกับการ ทำการเกษตรที่เป็นมิตรกับสิ่งแวดล้อม และคุณภาพชีวิตของเกษตรกร ในการส่งเสริมให้เป็นหนึ่งในจังหวัด เมืองเกษตรสีเขียว (Green City)

O4 การเชื่อมโยงผลผลิตและผลิตภัณฑ์ทางการเกษตร การบริการการท่องเที่ยวกับประชาคมอาเซียน ทำให้นักท่องเที่ยวจากประเทศมาเลเซีย สิงคโปร์ และประเทศอื่นๆ เข้ามาในพื้นที่มากขึ้น เป็นช่องทางในการ สร้างงานสร้างรายได้ให้กับเกษตรกร จากการพัฒนาการผลิตสินค้าเกษตรและการบริการ แก่นักท่องเที่ยว บนฐานภูมิปัญญาท้องถิ่นสู่สากล

O5 การเติบโตของการท่องเที่ยวเชิงอนุรักษ์ การท่องเที่ยววิถีชีวิต การท่องเที่ยวเพื่อสุขภาพและการ ท่องเที่ยวแบบเดินทางด้วยตนเอง เป็นโอกาสในการพัฒนาการท่องเที่ยวของจังหวัด และยังมีโอกาส ในการเชื่อมโยงการท่องเที่ยวกับจังหวัดใกล้เคียง ทั้งฝั่งอ่าวไทย และอันดามัน

O6 แนวทางการปฏิรูปประเทศ ในรูปแบบการใช้ยุทธศาสตร์นำการบริหาร สามารถนำมาใช้ในการพัฒนา ระบบการทำงานแบบบูรณาการร่วมกับท้องถิ่น และการเชื่อมโยงกับจังหวัดใกล้เคียง มีโอกาสในการสร้างสรรค์ โครงการขนาดใหญ่ในการขอรับงบประมาณจากการพัฒนาภาค และทิศทางการพัฒนาประเทศ

๐๗ จังหวัดใกล้เคียง (สงขลา ตรัง นครศรีธรรมราช) มีอุตสาหกรรมทางการเกษตร และอุตสาหกรรมต่อเนื่องทางการเกษตร ซึ่งเป็นแหล่งรองรับผลผลิตทางการเกษตรของจังหวัด และการกำหนดจุดยืนทางยุทธศาสตร์ของประเทศ กลุ่มจังหวัดอ่าวไทย อันดามัน (Strategy Position) ให้มีความสำคัญต่อการพัฒนาด้านการเกษตร และสหกรณ์

๐๘ การพัฒนาประเทศตามแนวนโยบายไทยแลนด์ ๔.๐ การพัฒนาตามแผนเศรษฐกิจและสังคมแห่งชาติ ฉบับที่ ๑๓ ทำให้เป็นโอกาสในการสร้างสรรค์นวัตกรรม การพัฒนาจากความหลากหลายทางชีวภาพ และวัฒนธรรม วิถีชีวิต

๐๙ กระแสการบริโภคอาหารปลอดภัย การยกเลิกการใช้สารเคมีในการทำการเกษตร การเติบโตของการบริโภคอาหารคุณภาพ ผลผลิตทางการเกษตรเฉพาะกลุ่ม (ผู้สูงอายุ ผู้รักสุขภาพ และกลุ่มผลิตภัณฑ์เวชสำอาง และอาหารเสริม) เป็นโอกาสสำคัญในการพัฒนาการเกษตรอินทรีย์ และการพัฒนาผลิตภัณฑ์ของจังหวัด

ภัยคุกคาม (Threats)

การประเมินศักยภาพทางยุทธศาสตร์ด้านอุปสรรคเป็นการประเมินปัจจัยภายนอกที่คุกคามต่อการดำเนินการให้จุดยืนไม่บรรลุผลสัมฤทธิ์ ซึ่งจากการวิเคราะห์อุปสรรค มีดังนี้

T1 ภัยธรรมชาติ ความแปรปรวนของสภาพภูมิอากาศ การเกิดอุทกภัย ภัยแล้ง ดินถล่ม การเกิดโรคระบาดในสัตว์ และพืชทำให้ผลผลิตทางการเกษตรเสียหาย

T2 ความไม่มีเสถียรภาพของราคาผลผลิตทางการเกษตรมีภาวะความเสี่ยงต่อการลงทุน และการเติบโตทางเศรษฐกิจของสังคมโลก ส่งผลต่อผลผลิตหลักของจังหวัด ขาดการบริหารจัดการผลผลิตที่เป็นมืออาชีพ

T3 กลุ่มทุนหรือผู้ประกอบการรายใหญ่จากภายนอกมีศักยภาพในการผลิตและการตลาดมากกว่าเกษตรกรรายย่อยในพื้นที่ จึงทำให้เกษตรกรในพื้นที่ขาดโอกาสในการแข่งขัน

T4 ความเปลี่ยนแปลงของสังคมภายนอก ทำให้คนรุ่นใหม่ขาดแรงจูงใจในการประกอบอาชีพเกษตรกรรม และส่งผลต่อพฤติกรรมของเยาวชน การบริโภคนิยม การเสพสื่อที่ไม่เหมาะสม การมีพฤติกรรมเลียนแบบจากสิ่งที่ไม่ถูกต้อง

T5 การแพร่ระบาดของโคโรนาไวรัส ๒๐๑๙ กระทบต่อการดำรงชีวิตของประชาชน การท่องเที่ยว ชบเซา ประชาชนมีความเครียด ตกงาน ธุรกิจ การลงทุนชะลอตัว ค่าครองชีพเพิ่มสูงขึ้น ต้นทุนการบริการของผู้ประกอบการเพิ่มมากขึ้น และส่งผลต่อการปรับลดงบประมาณของหน่วยงานภาครัฐของจังหวัด

T6 พลังงานหลักมีแนวโน้มราคาสูงขึ้น ต้องพึ่งพาจากต่างประเทศ ส่งผลต่อการเพิ่มขึ้นของต้นทุนทางการเกษตร และราคาของผลผลิต ทำให้ส่งผลต่อขีดความสามารถในการแข่งขัน

T7 ปัญหาความไม่สงบในพื้นที่ภาคใต้ ปัญหาความไม่เป็นระเบียบเรียบร้อยของประเทศทำให้ภาพลักษณ์ทางการท่องเที่ยวในพื้นที่ใกล้เคียง และกระทบต่อการเชื่อมโยงกับการท่องเที่ยวนานาชาติ

ทิศทางการพัฒนายุทธศาสตร์การพัฒนาจังหวัดพัทลุง (TOWs Matrix)

จากการวิเคราะห์จุดแข็ง โอกาส จุดอ่อน และอุปสรรค ข้างต้น ทำให้สามารถกำหนดทิศทางการพัฒนาของจังหวัด ได้ดังนี้

ทิศทางการพัฒนาเชิงรุก

ทิศทางการพัฒนาเชิงรุก เป็นการใช้ประโยชน์จากโอกาสภายนอกมาผสานกับจุดแข็งภายในเพื่อเน้นการพัฒนาที่รุกไปข้างหน้า โดยจากการวิเคราะห์พบว่า จังหวัดพัทลุงมีทิศทางการพัฒนาเชิงรุก ดังนี้

๑. พัฒนาศักยภาพการผลิตและการแปรรูปผลผลิตทางการเกษตรที่มีศักยภาพ ยางพารา ปาล์มน้ำมัน ไม้ผล ข้าวสังข์หยด ข้าวเล็บนก (ข้าวอินก) ปศุสัตว์ (ไก่เนื้อ โคเนื้อ/โคนม แพะ) ประมง เน้นเกษตรอุตสาหกรรม เชิงนวัตกรรมสร้างสรรคให้มีคุณภาพมาตรฐานสากล พัฒนา BCG ควบคุมพัฒนาด้านพัทลุงเมืองเกษตรสร้างสรรคเพื่อการส่งออกสู่ตลาดประชาคมอาเซียน เน้นการส่งเสริมการพัฒนาองค์ความรู้เทคโนโลยี เพื่อการพัฒนาการเกษตรของจังหวัด ให้มีศักยภาพที่สามารถแข่งขันได้ และมีโอกาสทางการตลาดมากขึ้น

๒. ส่งเสริมการพัฒนาระบบตลาดกลางสินค้าเกษตรมาตรฐานสากล เพื่อเป็นแหล่งรวบรวม แหล่งพัก และแหล่งพัฒนาคุณภาพสู่การค้าและการส่งออกปศุสัตว์มาตรฐาน ทั้งระดับจังหวัด ระดับอำเภอ ระดับตำบล และระดับหมู่บ้าน

๓. พัฒนาศักยภาพกิจกรรมชุมชนด้านพันธุ์พืช ปศุสัตว์และประมง ให้มีความสำคัญด้านความมั่นคงด้านอาหาร เพื่อให้เกษตรกรรายย่อยอยู่ได้ โดยการสนับสนุนปัจจัยการผลิตเพื่อสร้างคุณค่า และส่งเสริมการวิจัยและพัฒนา (R&D) เชิงนวัตกรรม เพิ่มมูลค่าสินค้าเกษตรและผลิตภัณฑ์ชุมชน ตั้งแต่ ต้นน้ำ กลางน้ำ ปลายน้ำ

๔. พัฒนาประสิทธิภาพการผลิตด้านการเกษตร พืช ประมง ปศุสัตว์ ตามศักยภาพของพื้นที่ (zoning) ด้วยกลไกสร้างองค์กรเกษตรกรที่มีประสิทธิภาพและเข้มแข็งให้ผลิตสินค้าเกษตรพืช ประมง ปศุสัตว์ ที่ได้มาตรฐาน GAP อย่างยั่งยืน

๕. พัฒนาศักยภาพบุคลากรด้านการเกษตรสู่ความเป็นเลิศ เพื่อยกระดับการปฏิบัติงานมุ่งเน้นผลสัมฤทธิ์ รองรับการเปลี่ยนแปลงกระแสโลก สร้างเกษตรกรรุ่นใหม่ให้รักและมุ่งมั่นในการประกอบอาชีพ การเกษตรภายใต้แรงจูงใจด้านการตลาด

๖. เสริมสร้างกระบวนการผลิตการเกษตรและสินค้าแปรรูปด้านการเกษตรที่เป็นมิตรกับสิ่งแวดล้อม พัฒนาประสิทธิภาพการผลิตอาหารคุณภาพและปลอดภัยได้มาตรฐานเพื่อการส่งออกรองรับการเข้าสู่ AEC และอาหารสู่ครัวโลก สร้างความเข้มแข็งบุคลากรมีทักษะในการทำงานที่มุ่งมั่นเพื่อเตรียมพร้อม รองรับนโยบายการผลิตอาหารเป็น Green City

๗. สนับสนุนส่งเสริมการทำเกษตรในพื้นที่ที่มีความเหมาะสม พัฒนาศักยภาพองค์กร และสถาบันเกษตรกร เพื่อเพิ่มประสิทธิภาพการผลิตสินค้าเกษตรให้สามารถแข่งขันในตลาดโลก ผ่านการสนับสนุนการสร้างวัฒนธรรมการผลิตเพื่อรองรับการกำหนดตำแหน่งทางยุทธศาสตร์

๘. การพัฒนาแหล่งท่องเที่ยวให้มีความโดดเด่นเชื่อมโยงกับภูมิภาคเพื่อพร้อมรองรับนักท่องเที่ยวในระดับนานาชาติ และการพัฒนายกระดับการใช้ภาษาต่างประเทศให้กับบุคลากรด้านการท่องเที่ยว

๙. ประชาสัมพันธ์ในเชิงรุก ผ่านสื่อ ช่องทางที่หลากหลาย เจาะกลุ่มนักท่องเที่ยวเชิงอนุรักษ์ และวิถีชีวิต ศาสนา วัฒนธรรม

๑๐. เปิดตลาดการท่องเที่ยวครอบครัว และการท่องเที่ยวที่เดินทางด้วยตนเอง เชื่อมนักท่องเที่ยวจากจังหวัดข้างเคียง และชาวต่างชาติจากพื้นที่ข้างเคียงสู่พัทลุง

๑๑. ส่งเสริมสนับสนุนเครือข่ายชุมชนในการเพิ่มพื้นที่สีเขียวในจังหวัดพัทลุงเพื่อป้องกันผลกระทบจากการเปลี่ยนแปลงภูมิอากาศ

๑๒. ใช้วัฒนธรรม/วิถีชุมชนที่มีความเข้มแข็งในการแก้ไขปัญหาสิ่งแวดล้อม (การใช้ปุ๋ยมูลสัตว์/ถุงผ้า/บรรจุภัณฑ์เป็นมิตรต่อสิ่งแวดล้อม)

๑๓. การพัฒนาการคมนาคมขนส่งเชื่อมโยงการพัฒนา กับฝั่งอ่าวไทย อันดามัน ภาคใต้ตอนล่าง และประชาคมอาเซียน

ทิศทางการพัฒนาเชิงป้องกัน

ทิศทางการพัฒนาเชิงป้องกัน เป็นการใช้ประโยชน์จากจุดแข็งภายใน ในการป้องกันปัญหาอุปสรรค และภัยคุกคามจากภายนอก โดยจากการวิเคราะห์พบว่า จังหวัดพัทลุงมีทิศทางการพัฒนาเชิงป้องกัน ดังนี้

๑. การส่งเสริมการนำความรู้/เทคโนโลยีมาใช้ให้เกิดประโยชน์ในการพัฒนา และเพิ่มมูลค่าแก่ปัจจัยการผลิตเพื่อลดต้นทุนการทำการเกษตร พร้อมสร้างความเข้มแข็งแก่ตราสินค้าของปัจจัยผลิตทางการเกษตร สร้างแบรนด์ผลิตภัณฑ์

๒. ส่งเสริมและอนุรักษ์พืชพันธุ์ทางการเกษตรที่หลากหลาย และไม่นำ ไม่นับสนุนการผลิตพืช GMOs ไม่นอนุญาตให้ชาวต่างชาติเข้ามาใช้พื้นที่ทุกรูปแบบ

๓. การส่งเสริมการบูรณาการผลผลิตทางการเกษตรร่วมกับจังหวัดใกล้เคียง เพื่อการเพิ่มโอกาสทางการขาย การส่งออกสู่อาเซียน

๔. พัฒนาโครงสร้างบริหารงาน องค์กร และสถาบันเกษตรกร ให้บุคลากรมุ่งมั่นทำงาน เพื่อยกระดับสินค้าเกษตรให้มีมาตรฐาน

๕. พัฒนาระบบโลจิสติกส์ให้การขนส่งสินค้าเกษตร และผลิตภัณฑ์แปรรูปด้านการเกษตร เพื่อเพิ่มมูลค่าการส่งออกที่รวดเร็วและปลอดภัย

๖. พัฒนาเกษตรกรรุ่นใหม่ให้หันมาประกอบอาชีพเกษตรที่ได้มาตรฐานเพื่อสร้างแรงจูงใจในการประกอบอาชีพ ร่วมพัฒนาการผลิตสินค้าเกษตรที่ถูกต้องตามมาตรฐานสินค้าเกษตร

๗. การบริหารจัดการพื้นที่รับน้ำในเขตพื้นที่การเกษตร ปลูกจิตสำนึกการใช้และอนุรักษ์ทรัพยากร การเกษตรอย่างเหมาะสมและยั่งยืน

๘. ส่งเสริมการเรียนรู้ความเปลี่ยนแปลงของโลกในทุกกลุ่มวัย ที่เข้าถึงในชุมชน ยกกระดับความคิด เปลี่ยนวิถีที่ปรับตัวได้ทันความเปลี่ยนแปลง และคงความดั้งเดิมของจังหวัดไว้ได้

๙. การจัดการปัญหาการไม่สามารถพัฒนาการบริการของหน่วยงานรัฐให้เท่าทันการเปลี่ยนแปลง ด้วยมาตรการเชิงนโยบายของประเทศ และพื้นที่ แบบบูรณาการ

๑๐. การพัฒนาและปรับเปลี่ยนทิศทางการศึกษาสู่วิชาชีพได้มากขึ้น

๑๑. การบังคับใช้กฎหมาย/การรณรงค์ป้องกันและเยาวชนติดยาเสพติด

ทิศทางการพัฒนาเชิงแก้ไข

ทิศทางการพัฒนาเชิงแก้ไขเป็นการใช้ประโยชน์จากโอกาสภายนอกในการปรับปรุง แก้ไข และเสริมจุดอ่อนภายในจังหวัด โดยการจากกรวิเคราะห์พบว่าจังหวัดพัทลุงมีทิศทางการพัฒนาเชิงแก้ไข ดังนี้

๑. สนับสนุนให้มีการรวมกลุ่มการผลิตสินค้าทางการเกษตร (start up/young SMEs) เพื่อการพัฒนาอาหารปลอดภัย ให้มีคุณภาพเพื่อการส่งออก และป้อนสู่อุตสาหกรรมเกษตรในจังหวัดใกล้เคียง

๒. แสวงหาความร่วมมือเพื่อการนำเข้า และพัฒนาแรงงานภาคเกษตรกับกลุ่มประเทศประชาคมเครือข่ายในอาเซียน

๓. การส่งเสริมกระแสนุรักษ์ในพื้นที่ พร้อมสนับสนุนการผลิตทางการเกษตรและการพัฒนาให้เป็นแหล่งผลิตอาหารคุณภาพ ปลอดภัย และสร้างสรรค์ เป็นมิตรกับสิ่งแวดล้อม ส่งเสริมส่งออกในต่างประเทศ และรองรับตลาดคุณภาพในประเทศ

๔. ปรับเปลี่ยนวิธีการผลิตผลการผลิตทางการเกษตรสู่วิถีชีวภาพและการแก้ไขผลผลิตราคาตกต่ำของเกษตรกร

๕. เสริมสร้างการผลิตพืช สัตว์ และสัตว์น้ำประจำถิ่น และเพื่อลดรายจ่าย เพิ่มรายได้ เพื่ออนุรักษ์และปรับปรุงพันธุ์พืช สัตว์ สัตว์น้ำประจำถิ่นอย่างยั่งยืน

๖. พัฒนาศักยภาพบุคลากรให้มีประสิทธิภาพด้านการใช้เทคโนโลยีเพื่อพัฒนาการใช้ระบบฐานข้อมูลสารสนเทศทางการเกษตรที่ถูกต้องและทันสมัย เสริมสร้างการบูรณาการในการเชื่อมโยงเครือข่ายทุกหน่วยงาน และองค์กรเกษตรกรในการพัฒนาการเกษตรและสหกรณ์สู่การปฏิบัติตามแผนยุทธศาสตร์พัฒนาการเกษตรจังหวัดพัทลุง พัฒนาระบบการผลิต และการตลาดให้สามารถแข่งขันได้ โดยสร้างแรงจูงใจในการผลิตและการปฏิบัติ

๗. สร้างความเข้าใจและพัฒนาทักษะของบุคลากรในการสร้าง Smart Farmer และ Smart Officer โดยมุ่งเน้นผลสัมฤทธิ์อย่างยั่งยืน สนับสนุนการปรับเปลี่ยนระบบการผลิต โดยใช้นโยบาย Zoning ที่ขับเคลื่อนโดย Smart Farmer และ Smart Officer เพื่อนำไปสู่การจัดการระบบการผลิตและการตลาดเชิงกลยุทธ์

๘. ขยายพื้นที่รับน้ำในเขตและนอกเขตชลประทานให้เพียงพอและครอบคลุมทุกพื้นที่การเกษตรกับสภาพดิน น้ำ สนับสนุนส่งเสริมการทำเกษตรในพื้นที่ที่มีความเหมาะสม และสร้างอ่างเก็บน้ำเพื่อเป็นแหล่งน้ำต้นทุนขับเคลื่อนแหล่งผลิตสินค้าเกษตรให้มีประสิทธิภาพ

๙. สร้างองค์กรเกษตรกรที่มีประสิทธิภาพและเข้มแข็งให้ใช้เทคโนโลยีการแปรรูปสินค้าเกษตรเพื่อเพิ่มมูลค่าและได้มาตรฐานสากล

๑๐. พัฒนาบุคลากรให้รองรับทางด้านการท่องเที่ยวให้รอบรู้ข้อมูลแหล่งท่องเที่ยวในจังหวัดที่สามารถสร้างมูลค่าการท่องเที่ยวสู่นานาชาติได้

๑๑. สร้างเครือข่ายการท่องเที่ยวในระดับจังหวัดกับฝั่งอ่าวไทย อันดามันอาเซียนใต้ สร้างกิจกรรมสถานที่ จุดดึงดูดใจ พื้นที่การท่องเที่ยวใหม่ ดึงดูดนักท่องเที่ยว

๑๒. เสริมสร้างขีดความสามารถในการนำทุนทางวัฒนธรรม ทุนทางสังคม มาสร้างคุณค่า มูลค่าทางเศรษฐกิจ ด้วยการพัฒนาขีดความสามารถแก่ชุมชน ที่สามารถสร้างสรรค์คุณค่าได้

๑๓. พัฒนาคุณภาพการศึกษา เน้นการยกระดับขีดความสามารถครู การจัดการการเรียนรู้และการให้ชุมชน ผู้ปกครองมีส่วนร่วมในการพัฒนาการเรียนรู้ของผู้เรียน

๑๔. การปรับปรุงเส้นทางคมนาคม และการโลจิสติกส์ของจังหวัดให้มีมาตรฐาน ปลอดภัยทั้งในพื้นที่หลัก และพื้นที่รองในชุมชน

๑๕. การพัฒนาคุณภาพ ขีดความสามารถของบุคลากรภาครัฐ และการพัฒนาการบริหารจัดการและการบริการรองรับการเติบโตของเมืองสู่นานาชาติ

๑๖. รณรงค์ให้เยาวชน/นักศึกษา กลับภูมิลำเนาเดิม/พัฒนาบ้านเกิด โดยใช้วิชาชีพด้านอาชีพะหรือการเกษตรเป็นสำคัญเพื่อต่อยอดการบริหารจัดการในภาพรวมจังหวัด

ทิศทางการพัฒนาเชิงตั้งรับ

ทิศทางการพัฒนาเชิงตั้งรับ เป็นการปรับปรุงภายในจังหวัดและหลีกเลี่ยงภัยคุกคามจากภายนอก โดยจากการวิเคราะห์พบว่าจังหวัดพัทลุงมีทิศทางการพัฒนาเชิงตั้งรับ ดังนี้

๑. การป้องกันและแก้ไขปัญหาอุทกภัยอย่างยั่งยืน
๒. การพัฒนาระบบเทคโนโลยีดิจิทัลเพื่อให้ประชาชนเข้าถึงและก้าวทันความเปลี่ยนแปลงของสังคม
๓. บูรณาการ ส่งเสริม และพัฒนา การใช้พลังงานทดแทนอย่างยั่งยืน
๔. เสริมสร้างกระบวนการทัศน์ ค่านิยมเชิงสร้างสรรค์และทักษะชีวิตให้แก่เด็กและเยาวชน ในการป้องกันและแก้ไขปัญหายาเสพติด การใช้ชีวิตและรู้เท่าทันความเปลี่ยนแปลงของสังคม
๕. การรณรงค์ให้ พ่อ แม่ ผู้ปกครองตระหนักถึงการเลี้ยงดูบุตรหลานให้มีคุณภาพที่ดี หลีกเลี่ยงยาเสพติด
๖. ถ่ายทอดวิชาชีพให้เยาวชนพัฒนาที่ดินให้เป็นหลักทรัพย์เข้าถึงแหล่งเงินทุน
๗. ปรับปรุงรูปแบบระบบการทำงานของระบบราชการให้ทันสมัย และสนับสนุนการทำงานร่วมกันระหว่างมหาวิทยาลัย ประชาสังคม และประชาชนให้มากยิ่งขึ้น

๓.๒.๒ เป้าหมายการพัฒนาจังหวัด

เมืองแห่งความยั่งยืนด้านเศรษฐกิจ สังคม ความมั่นคง ทรัพยากรธรรมชาติและสิ่งแวดล้อม (Sustainability Phatthalung)

โดยกำหนดนิยามของเป้าหมายการพัฒนาจังหวัดในการขับเคลื่อนช่วงปี พ.ศ. ๒๕๖๖ - ๒๕๗๐ ดังนี้

เมืองแห่งความยั่งยืนด้านเศรษฐกิจ หมายถึง

- การเร่งฟื้นคืนสภาพเศรษฐกิจจากวิกฤติโควิด-19 ในมิติชุมชนสามารถสร้างงานสร้างอาชีพ ให้การช่วยเหลือเพื่อการเดินทางเศรษฐกิจอย่างต่อเนื่อง ทัวถึงจนกลับมาเข้มแข็ง และเติบโตด้วยหลักปรัชญาของเศรษฐกิจพอเพียง
- เศรษฐกิจจังหวัดเติบโตอย่างต่อเนื่องจากการเกษตร ยึดหลักการผลิต การแปรรูป การพัฒนาเป็นผลิตภัณฑ์เพิ่มมูลค่าที่เหมาะสมกับระบบนิเวศน์ เกิดแบรนด์ทางการเกษตรในระดับประเทศ และส่งออก จังหวัดสามารถใช้ทรัพยากรอย่างประหยัดมีประสิทธิภาพ ตั้งอยู่บนพื้นฐานของความสมดุลต่อสภาพแวดล้อม รักษาอัตราการผลิตให้อยู่ในระดับที่ไม่ก่อให้เกิดผลเสียทั้งในระยะสั้นและระยะยาว ตลอดจนผลผลิตทางการเกษตรมีความปลอดภัยต่อสุขภาพและพลานามัยของมนุษย์ เป็นการเกษตรจากการเรียนรู้บนพื้นฐานกระบวนการมีส่วนร่วมของชุมชนเกษตร และนำไปสู่การพึ่งพาตนเองของเกษตรกร ผลผลิตมีหลากหลายเพียงพอต่อการดำรงชีวิตและความมั่นคงทางอาหารของจังหวัด
- วัฒนธรรม ภูมิปัญญา ประเพณี ผลผลิตจากภูมิปัญญาของจังหวัด สามารถสร้างสรรค์เป็นนวัตกรรมผลิตภัณฑ์ เพื่อสร้างรายได้เข้าสู่จังหวัด ผลิตภัณฑ์ชุมชน แข่งขันได้ และมีกลุ่มเศรษฐกิจชุมชนที่เชื่อมโยงกันในตำบลและระหว่างตำบล และจังหวัดใกล้เคียง มีศักยภาพในการพึ่งตนเองและพึ่งกันเองทางเศรษฐกิจได้สูง และนำหลักปรัชญาของเศรษฐกิจพอเพียงมาเป็นฐานสำคัญในการพัฒนาเศรษฐกิจชุมชน ให้มีความยั่งยืน
- แหล่งท่องเที่ยว กิจกรรมการท่องเที่ยว ทั้งในพื้นที่นิเวศน์ภูเขา-ทะเลสาบ-วัฒนธรรม ศาสนา ประเพณีมีชื่อเสียงระดับประเทศ และนานาชาติ มุ่งสู่อุตสาหกรรมการท่องเที่ยวเชิงอนุรักษ์ และการท่องเที่ยวเพื่อการส่งเสริมสุขภาพแบบครบวงจร สามารถสร้างงานอาชีพรายได้ให้กับชุมชน และจังหวัดพัทลุงเป็นโมเดลความสำเร็จของประเทศที่โดดเด่นในการท่องเที่ยว เพื่อการเรียนรู้ ศึกษาดูงานการท่องเที่ยวเชิงอนุรักษ์ การท่องเที่ยวเพื่อสุขภาพ การท่องเที่ยวในเชิงวัฒนธรรมชุมชน และท้องถิ่นมีความพร้อมในการเป็นเจ้าบ้านที่ดี เกิดนวัตกรรมกิจกรรมท่องเที่ยวเพิ่มมูลค่า มีแหล่งจูงใจทางการท่องเที่ยวที่ได้รับการสร้างสรรค์และพัฒนาขึ้น (Tourism Land mark)
- จังหวัดพัทลุงเป็นต้นแบบของโมเดลเศรษฐกิจที่ให้ความสำคัญกับเรื่องของเทคโนโลยีชีวภาพ การหมุนเวียนใช้ซ้ำเพื่อให้เกิดประโยชน์สูงสุด และการดูแลสิ่งแวดล้อม (BCG Model) ของประเทศ
- จังหวัดพัทลุงมีพื้นที่เศรษฐกิจใหม่จากการท่องเที่ยว การบริการ การโลจิสติกส์ การเกษตร การแพทย์ การบริการผู้สูงอายุ การศึกษา ที่เกิดขึ้นกระจายครอบคลุมทั่วทั้งจังหวัด มีศักยภาพในการเชื่อมโยงเศรษฐกิจ ภาคใต้ฝั่งอันดามัน ภาคใต้ฝั่งอ่าวไทย จังหวัดชายแดนภาคใต้ และสามารถกระจายการเติบโตทางเศรษฐกิจ ทั้งในส่วนของพัฒนาตลอดเส้นทางหลัก แหล่งท่องเที่ยวสำคัญ แหล่งเศรษฐกิจชุมชนสำคัญ ที่สามารถสร้างงานอาชีพและรายได้ที่มั่นคง ให้กับชุมชนและประชาชน

- ระบบโครงสร้างพื้นฐาน การคมนาคมขนส่ง และโลจิสติกส์ มีมาตรฐานเชื่อมโยงฝั่งอันดามัน อ่าวไทยและจังหวัดชายแดนภาคใต้ อย่างเป็นระบบรองรับการเติบโตทางด้านเศรษฐกิจ และการขยายตัวของเมือง พัฒนาชุมชนเมืองแห่งท่องเที่ยวให้เป็น Smart city และมีความก้าวหน้าในสร้างสนามบินในจังหวัด

เมืองแห่งความยั่งยืนด้านสังคม หมายถึง

- คนพัทลุงมีความรักทางวัฒนธรรม และวิถีดั้งเดิมที่มีคุณค่า มีการศึกษาดี เรียนรู้ตลอดชีวิต มีทักษะศตวรรษที่ ๒๑ มีความเป็นพลเมืองไทย พลเมืองอาเซียน พลเมืองโลก และความรักภาคภูมิใจในจังหวัดสูงมีความสามารถในการสร้างสรรค์นวัตกรรม และการปรับตัวท่ามกลางความเปลี่ยนแปลงสูง เป็นเมืองแห่งความเข้มแข็ง ของวิถีชีวิต และเป็นแหล่งที่อยู่อาศัยที่เรียบง่ายในระดับชั้นนำของประเทศ
- คนพัทลุงมีคุณภาพ คนพัทลุงตื่นตัวทางการเรียนรู้ เป็นเมืองการศึกษา ผู้คนใฝ่รู้ เรียนรู้ ตลอดชีวิต วัฒนธรรมการศึกษาเข้มแข็ง สถานศึกษาทุกระดับมีคุณภาพ มาตรฐาน สามารถสร้างนวัตกรรมสังคมบนฐานของชุมชน เพื่อการพึ่งตนเอง เกิดแหล่งเรียนรู้ในชุมชนที่หลากหลาย เพื่อรองรับเศรษฐกิจและสังคมแห่งอนาคต
- คนพัทลุงมีสุขภาพสมบูรณ์แข็งแรงทุกมิติ (กาย สติปัญญา จิตใจ อารมณ์ สังคม สิ่งแวดล้อม) ได้รับการพัฒนาศักยภาพในการจัดการสุขภาพของตนเอง ชุมชนตามศักยภาพที่มีอยู่ พัฒนาจังหวัดให้มุ่งสู่ความเป็นเลิศในการเป็นเมืองสุขภาพดี ปัญหาที่ยั่งยืน สถานบริการสุขภาพมีมาตรฐานในการจัดบริการที่ประชาชนเข้าถึงบริการด้วยความเชื่อมั่นปลอดภัย และจังหวัดพัทลุงเป็นศูนย์กลางของการส่งเสริมสุขภาพ มีความพร้อมในการเป็นศูนย์บำบัดและฟื้นฟูสุขภาพผู้สูงอายุที่มีคุณภาพและมาตรฐานระดับสากล
- ชุมชน ประชาชนมีวิถีชีวิตเรียบง่าย มีความรับผิดชอบต่อสังคม มุ่งต่อส่วนรวม ดำเนินชีวิตด้วยหลักปรัชญาของเศรษฐกิจพอเพียง เป็นแหล่งเรียนรู้วิถีชุมชนในระดับประเทศ สามารถสร้างคุณค่าทางการท่องเที่ยว
- ประชาชนมีอาชีพ มีรายได้เพียงพอต่อการดำรงชีพ มีหลักประกันความมั่นคง มีความปลอดภัยในชีวิตและทรัพย์สิน ได้รับความคุ้มครองตามกฎหมายอย่างเสมอภาคและเป็นธรรม มีศักดิ์ศรีของความเป็นมนุษย์ สามารถดำรงชีวิตในสังคมได้อย่างมีความสุข มีความมั่นคงในชีวิต (มีงาน มีอาชีพ มีรายได้ มีที่อยู่อาศัย และมีความปลอดภัยในชีวิตและทรัพย์สิน)
- วัฒนธรรม ประเพณีของชุมชนได้รับการจัดการอย่างเข้มแข็ง มีคุณค่าทางการพัฒนาทางสังคม และเศรษฐกิจของชุมชน จังหวัดพัทลุงเป็นจังหวัดที่โดดเด่นของการส่งเสริมและพัฒนาสถาบันหลักของชาติ (ชาติ ศาสนา พระมหากษัตริย์) เป็นเมืองจิตอาสาทำดีด้วยหัวใจ และมีความเข้มแข็งของการปกครองในระบอบประชาธิปไตยอันมีพระมหากษัตริย์เป็นประมุข

เมืองแห่งความยั่งยืนด้านความมั่นคง หมายถึง

- จังหวัดพัทลุงเป็นเมืองที่มีความสงบ คนมีความเข้มแข็ง มีความตระหนักในเรื่องความมั่นคง และมีส่วนร่วมในการแก้ปัญหา มีความจงรักภักดีต่อสถาบันหลักของชาติ และสามารถรวมพลังเพื่อสร้างการเมืองในระบบประชาธิปไตย ในพื้นที่ที่มีเสถียรภาพ

- จังหวัดพัทลุงสามารถป้องกันและแก้ไขปัญหาที่กระทบต่อความมั่นคง แก้ไขปัญหาเดิมที่มีอยู่อย่างจริงจังจนยุติ ไม่ส่งผลต่อการพัฒนาจังหวัดพร้อมทั้งมีระบบติดตามเฝ้าระวัง ป้องกัน และแก้ไขปัญหาที่จะเกิดขึ้นได้อย่างมีประสิทธิภาพ
- ความสามารถในการรักษาความมั่นคง และผลประโยชน์ทางทรัพยากรธรรมชาติและสิ่งแวดล้อม จังหวัดพัทลุงมีความเข้มแข็งของกลไกการบริหารจัดการความมั่นคงแบบบูรณาการในระดับจังหวัด อำเภอ ตำบล หมู่บ้าน สามารถติดตามเฝ้าระวัง แจ้งเตือน ป้องกัน และแก้ไขปัญหาความมั่นคงของจังหวัดได้อย่างเป็นรูปธรรม มีนวัตกรรมความมั่นคงระดับชุมชน เพื่อการจัดการตนเอง และเกิดหมู่บ้านต้นแบบของการจัดการความมั่นคงในการพึ่งตนเองและพึ่งกันเองอย่างเข้มแข็งในทุกตำบล

เมืองแห่งความยั่งยืนด้านทรัพยากรธรรมชาติและสิ่งแวดล้อม หมายถึง

- ทรัพยากรธรรมชาติของจังหวัดได้รับการอนุรักษ์ ฟื้นฟู พัฒนา และบริหารการใช้ประโยชน์ที่คำนึงถึงการใช้อย่างยั่งยืน พื้นที่ป่า พื้นที่ที่ได้รับการจัดการระบบนิเวศน์ และมีทรัพยากรสัตว์น้ำ พืชน้ำ เพิ่มขึ้นอย่างต่อเนื่อง เกิดคุณค่าทางสังคม และหนุนเสริมการพัฒนาเศรษฐกิจ เป็นโมเดลการพัฒนาเศรษฐกิจฐานชีวภาพ เศรษฐกิจหมุนเวียน และเศรษฐกิจสีเขียวของประเทศ (BCG Model)
- ปัญหาทางสิ่งแวดล้อม ภัยทางธรรมชาติ ลดลง อย่างต่อเนื่อง มีระบบการจัดการ การป้องกัน และการรับมือที่มีประสิทธิภาพ มีกลไกเชิงนวัตกรรม เพื่อการจัดการความยั่งยืนของทรัพยากรธรรมชาติ เกิดโมเดลในชุมชนด้านความสำเร็จในการลดและหยุดยั้งภัยธรรมชาติซ้ำซาก ทั้งอุทกภัย และภัยแล้ง และสาธารณภัยอื่นที่คุกคามต่อเศรษฐกิจ สังคมของพื้นที่
- สังคมพัทลุงเป็นสังคมที่ให้ความสำคัญกับการสร้างเมืองสีเขียว เกิดวัฒนธรรมการรักษารักษาธรรมชาติในทุกหมู่บ้าน ปัญหาการบุกรุกทำลายป่าไม้ ทรัพยากรลดลง พื้นที่ป่าไม้เพิ่มมากขึ้นอย่างต่อเนื่อง
- พัทลุงเป็นเมืองอากาศบริสุทธิ์ ไม่มีมลพิษทางสิ่งแวดล้อม การจัดการขยะมีมาตรฐานเมืองสิ่งแวดล้อมที่ดี เป็นเมืองพลังงานสะอาด

วัตถุประสงค์ของการพัฒนา

การบริหารเชิงพื้นที่และการพัฒนาจังหวัดพัทลุง มุ่งสู่เมืองแห่งความยั่งยืนด้านเศรษฐกิจ สังคม ความมั่นคง ทรัพยากรธรรมชาติและสิ่งแวดล้อม โดยน้อมนำ “ปรัชญาเศรษฐกิจพอเพียง” มาปรับใช้ในทุกระบวนการ และทุกภาคส่วน โดยได้กำหนดวัตถุประสงค์ของการพัฒนาจังหวัด ดังนี้

๑. เพื่อพัฒนาคนให้มีคุณภาพ สุขภาพดี มีความรู้และปัญญา พร้อมคุณธรรม ครอบครัวยุบอุ่น ชุมชนเข้มแข็ง พึ่งพาตนเองได้อย่างยั่งยืน
๒. เพื่อเสริมสร้าง และจัดการให้เกิดความอุดมสมบูรณ์ของทรัพยากรธรรมชาติ และดูแลรักษาคุณภาพสิ่งแวดล้อม การใช้ประโยชน์อย่างรู้คุณค่า
๓. เพื่อพัฒนาชุมชนให้มีความเข้มแข็งด้วยหลักปรัชญาของเศรษฐกิจพอเพียง มีความสามารถในการพึ่งตนเองปรับตัวได้เท่าทันการเปลี่ยนแปลง
๔. เพื่อพัฒนาการเกษตรให้เป็นรายได้หลักทางเศรษฐกิจของจังหวัด และความมั่นคงทางอาหารอย่างมั่นคงและยั่งยืน
๕. เพื่อส่งเสริมและพัฒนาการท่องเที่ยวทุกรูปแบบให้มีคุณภาพมาตรฐานทางการท่องเที่ยว

ตัวชี้วัดความสำเร็จตามเป้าหมายรวมของแผนการพัฒนา (Goals)

เพื่อให้สอดคล้องกับศักยภาพการพัฒนาจังหวัดและบริบทการเปลี่ยนแปลงทางเศรษฐกิจและสังคมของประเทศ และก้าวไปสู่เป้าหมายการพัฒนาจังหวัดที่พึงปรารถนาในระยะเวลา ๕ ปี (พ.ศ. ๒๕๖๖ - ๒๕๗๐) จังหวัดจึงกำหนดเป้าประสงค์รวมของการพัฒนาของการเป็นเมืองแห่งความยั่งยืนด้านเศรษฐกิจ สังคม ความมั่นคง ทรัพยากรธรรมชาติและสิ่งแวดล้อมของประเทศหรือตัวชี้วัดความสำเร็จตามเป้าหมายการพัฒนาจังหวัด ดังนี้

๑. การเติบโตทางเศรษฐกิจในด้านผลิตภัณฑ์มวลรวมเฉลี่ยของจังหวัดจากฐานของการเกษตร การท่องเที่ยว การค้า และการบริการมีอัตราการขยายตัวเพิ่มขึ้น
๒. ประชาชนมีความมั่นคงในชีวิต มีอาชีพและรายได้ที่มั่นคง รายได้เฉลี่ยต่อหัวต่อคนต่อปีเพิ่มขึ้น
๓. จังหวัดพัทลุง เป็นเมืองที่น่าอยู่ มีความอยู่เย็นเป็นสุขเป็นเมืองแห่งปัญญา อุดมด้วยนวัตกรรม และสุขภาวะที่ยั่งยืน มีโครงสร้างพื้นฐานที่ทันสมัยและเป็นสังคมที่เติบโตอย่างต่อเนื่อง มีดัชนีความก้าวหน้าทางสังคม และดัชนีความอยู่เย็นเป็นสุขร่วมกันในสังคมอยู่ในระดับที่สูงขึ้น
๔. คนพัทลุงเป็นคนคุณภาพใฝ่รู้ เรียนรู้ตลอดชีวิต ปรับตัวทันการเปลี่ยนแปลง โดยมีดัชนีการพัฒนามนุษย์หรือความก้าวหน้าของคนอยู่ในระดับที่ดีขึ้น
๕. พัทลุงเมืองสีเขียว ทรัพยากร ธรรมชาติอุดมสมบูรณ์ ชุมชนมีสิ่งแวดล้อมดี ดัชนีวัดคุณภาพสิ่งแวดล้อมอยู่ในระดับเกณฑ์มาตรฐาน และมีจำนวนพื้นที่ป่าเพิ่มขึ้น
๖. พัทลุงเป็นเมืองที่มีความสงบเรียบร้อย ประชาชนมีความปลอดภัยในชีวิตและทรัพย์สิน อัตราการเกิดคดีของอาชญากรรมลดลง ชุมชนมีความมั่นคงปลอดภัยเพิ่มขึ้น

๓.๒.๓ ตัวชี้วัดความสำเร็จตามเป้าหมายการพัฒนาจังหวัด ๕ ปี
(พ.ศ. ๒๕๖๖ - ๒๕๗๐)

๑. อัตราการเปลี่ยนแปลงของผลิตภัณฑ์มวลรวมจังหวัด (GPP) เพิ่มขึ้น
๒. สัมประสิทธิ์ความไม่เสมอภาค (Gini Coefficient) ด้านการกระจายรายได้ของจังหวัดลดลง

๓.๒.๔ ประเด็นการพัฒนาของจังหวัด

ประเด็นการพัฒนา (Strategic Issue)

เพื่อการขับเคลื่อนแผนการพัฒนาสู่การปฏิบัติ จังหวัดพัทลุงได้กำหนดประเด็นการพัฒนา ๕ ประเด็น เพื่อเป็นกรอบแนวทางในการขับเคลื่อนการพัฒนาจังหวัด โดยจัดลำดับความสำคัญของประเด็นการพัฒนา ดังนี้

- | | |
|----------------------|--|
| ประเด็นการพัฒนาที่ ๑ | การพัฒนาเศรษฐกิจมูลค่าสูงที่ยั่งยืนจากฐานการเกษตร อุตสาหกรรม ต่อเนื่องจากการเกษตร และผลิตภัณฑ์ชุมชนและท้องถิ่น |
| ประเด็นการพัฒนาที่ ๒ | การพัฒนาการท่องเที่ยวและกีฬาเพื่อสร้างมูลค่าเพิ่มทางเศรษฐกิจ |
| ประเด็นการพัฒนาที่ ๓ | การพัฒนาคุณภาพ สังคมแห่งโอกาส เอื้ออาทร อยู่เย็นเป็นสุข และความเสมอภาค สู้เมืองแห่งปัญญา อุดมด้วยนวัตกรรม และสุขภาวะที่ยั่งยืน |
| ประเด็นการพัฒนาที่ ๔ | การจัดการทรัพยากรธรรมชาติ เพื่อเป็นหลักประกันของการเติบโต บนคุณภาพชีวิตที่เป็นมิตรกับสิ่งแวดล้อมที่ยั่งยืน |
| ประเด็นการพัฒนาที่ ๕ | การพัฒนาโครงสร้างพื้นฐาน การคมนาคมและโลจิสติกส์ และการบริหารจัดการบ้านเมืองที่น่าอยู่และทันสมัย เชื่อมโยงภาคใต้ฝั่งอ่าวไทย ภาคใต้ฝั่งอันดามัน จังหวัดชายแดนภาคใต้ และอาเซียนตอนใต้ |

ประเด็นการพัฒนาที่ ๑ การพัฒนาเศรษฐกิจมูลค่าสูงที่ยั่งยืนจากฐานการเกษตร การอุตสาหกรรมต่อเนื่องจากการเกษตร และผลิตภัณฑ์ชุมชน และท้องถิ่น

๑. แนวคิด หลักการของประเด็นการพัฒนา

จังหวัดพัทลุงมีพื้นที่เหมาะสมต่อการทำการเกษตร (Zoning) และเป็นแหล่งผลิตผลผลิตทางการเกษตรที่มีความหลากหลาย สามารถสร้างงาน สร้างรายได้แก่จังหวัด เช่น ยางพารา ข้าว การประมง และการปศุสัตว์มีสินค้าเกษตรและผลิตภัณฑ์เกษตรที่เป็นเอกลักษณ์ สิ่งบ่งชี้ทางภูมิศาสตร์ วัฒนธรรมของจังหวัดที่โดดเด่นและมีศักยภาพ และทำเลที่ตั้งจังหวัดอยู่กึ่งกลางของภาคใต้ สามารถเชื่อมโยงกับจังหวัดที่เป็นศูนย์กลางการเกษตร การค้า การท่องเที่ยวในกลุ่มจังหวัดภาคใต้ฝั่งอ่าวไทย ฝั่งอันดามัน จังหวัดภาคใต้ตอนล่าง และการเดินทางสู่ภูมิภาคอาเซียน ที่สามารถสร้างมูลค่าจากการค้า การบริการ การท่องเที่ยวเพื่อการเรียนรู้ทางการเกษตรได้ และจังหวัดยังมีอุตสาหกรรมต่อเนื่องจากการเกษตรและผลิตภัณฑ์ชุมชน ซึ่งผลิตจากสินค้าทางการเกษตรที่มีความโดดเด่น

ในขณะที่ความท้าทายสำคัญของจังหวัด คือ การจัดการผลผลิตทางอุตสาหกรรมเกษตรและการสร้างมูลค่าเพิ่มยังขาดการบริหารจัดการ การวิจัย เทคโนโลยีและเงินทุนที่ทำให้ขาดโอกาสทางการแข่งขันสินค้าเกษตรขาดเทคโนโลยีการผลิตให้ได้มูลค่าเพิ่มทางเศรษฐกิจ ขาดการพัฒนาให้ก้าวทันการเปลี่ยนแปลง การแข่งขันกับสังคมและคู่แข่งจากภายนอกและการรับมือกับปัญหาประชากรทางการเกษตรลดลง โดยเฉพาะคนรุ่นใหม่ ขาดแคลนแรงงานในภาคการเกษตรและขาดบุคลากรในการวิจัยและพัฒนา (R&D) เชิงนวัตกรรม เพิ่มมูลค่าสินค้าเกษตรและผลิตภัณฑ์ชุมชน ตั้งแต่ ต้นน้ำ กลางน้ำ ปลายน้ำ และขาดการประยุกต์ใช้นวัตกรรมและภูมิปัญญาท้องถิ่นในการพัฒนาสินค้าเกษตรหรือแปรรูปสินค้า และการที่ภาครัฐให้ความสำคัญกับการทำการเกษตรที่เป็นมิตรกับสิ่งแวดล้อม และคุณภาพชีวิตของเกษตรกร ในการส่งเสริมให้เป็นหนึ่งในจังหวัดเมืองเกษตรสีเขียว (Green City) อีกทั้งการที่มีผู้ประกอบการรายใหญ่สนใจเข้ามาลงทุนทำการเกษตรในจังหวัด เนื่องจากเห็นว่า จังหวัดมีนโยบายให้ความสำคัญกับการพัฒนาการเกษตร และจังหวัดมีศักยภาพด้านการเกษตรสูง และการที่จังหวัดใกล้เคียง (สงขลา ตรัง นครศรีธรรมราช) มีอุตสาหกรรมทางการเกษตร และอุตสาหกรรมต่อเนื่องทางการเกษตร ซึ่งเป็นแหล่งรองรับผลผลิตทางการเกษตรของจังหวัด และโอกาสสำคัญของจังหวัดคือการพัฒนาเทคโนโลยีสมัยใหม่ทำให้เกษตรกรสามารถเข้าถึงแหล่งข้อมูลการเรียนรู้ได้สะดวกรวดเร็วยิ่งขึ้น การใช้เทคโนโลยีการแปรรูปสินค้าเกษตรเพื่อเพิ่มมูลค่าที่สามารถนำมาขายกระดับคุณค่า มูลค่าการเกษตรของจังหวัดได้

ด้านการท่องเที่ยวจังหวัดพัทลุงมีแหล่งท่องเที่ยวทางธรรมชาติที่หลากหลายทั้งนิเวศน์ป่าเขา มีศูนย์เรียนรู้ทางการเกษตร มีภูมิปัญญาท้องถิ่นที่สามารถเป็นแหล่งเรียนรู้และถ่ายทอดสู่ชนรุ่นหลัง มีแหล่งอารยธรรมและแหล่งประวัติศาสตร์ และสิ่งศักดิ์สิทธิ์ทางศาสนา และผู้คนมีความเป็นมิตรกับนักท่องเที่ยว วิถีชีวิตเหมาะกับการท่องเที่ยวเชิงนิเวศน์ ต้นทุนทางการท่องเที่ยวไม่สูง และยังมีผลิตภัณฑ์ชุมชน อาหารอร่อยหลากหลายที่เป็นสิ่งที่น่าสนใจของพัทลุงอย่างแพร่หลาย และรัฐบาลมีนโยบายส่งเสริมด้านการท่องเที่ยวอย่างเต็มที่ เพื่อสร้างรายได้ให้กับประเทศและการเติบโตของการท่องเที่ยวเชิงอนุรักษ์ การท่องเที่ยวเพื่อสุขภาพและการท่องเที่ยวแบบเดินทางด้วยตนเองเป็นโอกาสในการพัฒนาการท่องเที่ยวของจังหวัด และการที่จังหวัดพัทลุงตั้งอยู่จุดศูนย์กลางของภาคใต้และมีระบบขนส่งจังหวัดใกล้เคียงที่สามารถเชื่อมโยงนกับท่องเที่ยวพื้นที่ได้อย่างสะดวกมากขึ้นและความท้าทายสำคัญคือการรับมือกับภัยคุกคามจากการแข่งขันด้านธุรกิจการท่องเที่ยวในจังหวัดใกล้เคียงมีสูง เมื่อเทียบกับจังหวัดพัทลุง ยังมีน้อยส่งผลให้ไม่สามารถดึงดูดนักท่องเที่ยวสู่พื้นที่ได้และการเกิดภัยธรรมชาติ ความแปรปรวนของธรรมชาติ ทำให้ฤดูกาลของการท่องเที่ยวไม่แน่นอน อีกทั้งปัญหาความไม่สงบ ปัญหาความไม่เป็นระเบียบเรียบร้อยของประเทศ ทำให้ภาพลักษณ์ทางการท่องเที่ยวกระทบต่อการท่องเที่ยวนานาชาติ

๒. วัตถุประสงค์

๑) เพื่อเสริมสร้างความเป็นเลิศของจังหวัดในการเป็นเมืองเศรษฐกิจสร้างคุณค่าจากการเกษตรของประเทศ ที่มีศักยภาพในระดับนานาชาติ ที่มีผลผลิตทางการเกษตรที่มีคุณภาพ มาตรฐาน และปลอดภัย และเป็นต้นแบบเมืองเกษตรอินทรีย์ระดับประเทศ และกำลังคนทางการเกษตรของจังหวัด สถาบันการเกษตรของจังหวัด ให้มีความเข้มแข็งเป็นเกษตรกรรุ่นใหม่ (Smart Farmer) ที่มีความเชี่ยวชาญทางการเกษตรในการทำการเกษตรอย่างชาญฉลาด และแข่งขันได้ มีคุณภาพชีวิตที่ดีขึ้น

๒) เพื่อพัฒนาจังหวัดให้มีความมั่นคงทางอาหารให้มีความสมบูรณ์และมีคุณภาพ ตั้งแต่ระดับครัวเรือน ชุมชน หมู่บ้าน ให้มีแหล่งอาหารของตนเอง

๓) เพื่อพัฒนาโครงสร้างพื้นฐานทางการเกษตร การท่องเที่ยวของจังหวัดให้มีความพร้อมในการรองรับการพัฒนาการเศรษฐกิจสร้างคุณค่าที่เติบโตอย่างยั่งยืน

๔) เพื่อสร้างโอกาสทางเศรษฐกิจแก่ชุมชน สร้างคุณค่า มูลค่าเพิ่มจากผลผลิต และผลิตภัณฑ์ชุมชน สร้างงาน อาชีพแก่ประชาชนในชุมชน

๕) เพื่อพัฒนาการท่องเที่ยวของจังหวัดให้มีขีดความสามารถที่แข่งขันได้ และให้ได้มาตรฐานการบริหารจัดการการท่องเที่ยวเชิงอนุรักษ์ และวิถีชีวิตในระดับชั้นนำ สร้างโอกาสทางการตลาดการท่องเที่ยวจากการพัฒนากิจกรรมการท่องเที่ยวของจังหวัดที่มีความโดดเด่น การสร้างปฏิทินการท่องเที่ยวเมืองลุงในระดับพื้นที่ และปฏิทินการท่องเที่ยวนานาชาติ และผลิตภัณฑ์ สินค้าและบริการการท่องเที่ยวที่เป็นเอกลักษณ์ และแข่งขันได้

๓. เป้าหมายพัฒนา ตัวชี้วัด และค่าเป้าหมาย

๑. เป้าหมายการพัฒนา : จังหวัดพัทลุงเป็นเมืองเศรษฐกิจฐานรากเข้มแข็ง ทันสมัย การเกษตรและผลิตภัณฑ์ชุมชนสามารถสร้างคุณค่า คุณภาพมาตรฐานระดับสากล สร้างความมั่นคงทางเศรษฐกิจกระจายรายได้ สร้างงาน อาชีพแก่เกษตรกร และชุมชน ที่เติบโตอย่างต่อเนื่อง

ตัวชี้วัด	ผลงานที่ผ่านมา	ค่าเป้าหมาย (พ.ศ. ๒๕๖๖ - ๒๕๗๐)					ผู้รับผิดชอบ
		๒๕๖๖	๒๕๖๗	๒๕๖๘	๒๕๖๙	๒๕๗๐	
๑. ร้อยละที่เพิ่มขึ้นของรายได้ภาคเกษตรเพิ่มขึ้นร้อยละ ๕ ต่อปี	๔๗,๑๑๙ บาท ต่อคนต่อปี	๕	๕	๕	๕	๕	สำนักงานเกษตรและสหกรณ์จังหวัดพัทลุง
๒. พื้นที่เกษตรกรรมยั่งยืนเพิ่มขึ้น	๒๔,๐๘๔.๖๘ ไร่	๒๕๕,๒๐๐	๒๕๕,๒๐๐	๒๕๕,๒๐๐	๒๕๕,๒๐๐	๒๕๕,๒๐๐	สำนักงานเกษตรและสหกรณ์จังหวัดพัทลุง
๓. ผลิตภัณฑ์จากภาคการเกษตรเพิ่มขึ้น	๑๖๖ ผลิตภัณฑ์	๒.๐	๒.๐	๒.๐	๒.๐	๒.๐	สำนักงานอุตสาหกรรมจังหวัดพัทลุง
๔. มูลค่าการจำหน่ายผลิตภัณฑ์ชุมชนและท้องถิ่นเพิ่มขึ้น ร้อยละ ๕ ต่อปี	๑,๙๙๙.๐๘ ล้านบาท ข้อมูลปี ๒๕๖๓	๕	๕	๕	๕	๕	สำนักงานพัฒนาชุมชนจังหวัดพัทลุง

แนวทางการพัฒนา และมาตรการ แนวทางการขับเคลื่อนสู่การปฏิบัติ

แนวทางการพัฒนาที่ ๑ พัฒนาระบบนิเวศการเกษตร เพื่อการพึ่งตนเอง และสร้างสรรค์คุณค่า

ทางเศรษฐกิจที่ยั่งยืน

มาตรการ และแนวทางการขับเคลื่อนสู่การปฏิบัติ

๑) การเพิ่มประสิทธิภาพ และการจัดการทรัพยากรทางการเกษตรของจังหวัด พัฒนาฐานข้อมูลทรัพยากร และการเกษตรเพื่อนำไปสู่การบริหารจัดการการพื้นที่เกษตรกรรมอย่างเหมาะสม พัฒนาฐานข้อมูลสารสนเทศ การเกษตรและระบบติดตาม ฝัาระวัง เตือนภัยสินค้าเกษตรให้ทันสถานการณ์

๒) ส่งเสริมการรวมกลุ่มของเกษตรกรเป็นเกษตรกรแปลงใหญ่ที่เข้มแข็ง และพัฒนาทักษะการส่งเสริม การวิจัยและพัฒนาจากภูมิปัญญาชาวบ้านเพื่อการพึ่งตนเองในการจัดการแมลงศัตรูพืช การผลิตปุ๋ยอินทรีย์ น้ำหมักชีวภาพใช้เอง

๓) การเพิ่มพื้นที่การเกษตรที่มีน้ำเพียงพอต่อการทำการเกษตร การสนับสนุนระบบการเก็บกักน้ำ เพื่อการเกษตรในรูปแบบใหม่ๆ การสนับสนุนการพัฒนากระบวนการให้น้ำในแปลงเกษตร เพื่อการเพิ่มผลผลิต โดยเฉพาะในกลุ่มข้าว ไม้ผล

๔) ปรับระบบการจัดการระบบนิเวศในสวนยางพารา และปาล์มน้ำมัน การปฏิรูปการจัดการแปลงสวนยางพารา สวนปาล์มน้ำมันโดยการส่งเสริมการปลูกพืชแบบผสมผสาน และการเลี้ยงสัตว์พื้นเมืองในสวนยาง การเลี้ยงปลาในสวนยางที่เหมาะสม การปลูกพืชสมุนไพรในสวนยาง การพัฒนาทักษะการจัดการแปลงสวนยางพาราสร้างมูลค่าเพิ่มการพัฒนาทักษะเกษตรกรในการสร้างแหล่งสมุนไพรในสวนยาง การส่งเสริมการพัฒนาในรูปแบบการเกษตรแปลงใหญ่ การสร้างโอกาสในการต่อยอดสวนปาล์มน้ำมัน ไปสู่พลังงานทดแทน และส่งเสริมการปลูกไม้เศรษฐกิจเพื่อลดความเสี่ยงจากพืชผลเกษตรตกต่ำ (ไม้ตะเคียน ไม้หลุมพ้อ) โดยเฉพาะการปลูกในสวนยาง ฯลฯ

๕) เสริมสร้างขีดความสามารถของกลุ่มเกษตรกรในการบริหารจัดการการเกษตรแบบชาวนาฉลาด การมีทักษะนวัตกรรมการเกษตร จัดตั้งโรงเรียนเกษตรกรเฉพาะ และพัฒนาเกษตรกรมุ่งสู่การพัฒนาเป็นผู้ประกอบการ ในการสร้างคุณค่า ส่งเสริมสถานศึกษาวิทยาลัยเกษตรกรรม และมหาวิทยาลัยทักษิณร่วมผลิตหลักสูตรการเรียนรู้อาชีพทางการเกษตร เพิ่มประชากรเกษตรกรคุณภาพสู่สังคมเมืองพัทลุง

๖) สร้างความตระหนักแก่เกษตรกรให้เกิดความรับผิดชอบต่อระบบการผลิตทางการเกษตรครบวงจร ที่มีความปลอดภัย ใส่ใจผู้บริโภคเป็นเมืองเกษตรคุณธรรม สร้างเกษตรกรให้เป็นนักการเกษตรคุณธรรม เป็นเกษตรกรวิถีอินทรีย์ที่เข้มแข็ง เพื่อการพัฒนาจังหวัดพัทลุงสู่เมืองธรรมเกษตรของประเทศ สร้างต้นแบบนาข้าว แปลงผลไม้ ฟาร์มสัตว์น้ำ ฟาร์มปศุสัตว์ ที่ใช้หลักการทำการเกษตรอย่างมีคุณธรรม เพื่อการรักษาดิน น้ำ และสิ่งแวดล้อมแบบครบวงจร

๗) พัฒนาขีดความสามารถของบุคลากรทางการเกษตรของจังหวัด ทั้งภาครัฐ เกษตรอย่าง ต่อเนื่อง พร้อมทั้งสร้างเกษตรกรยุคใหม่ เพื่อสืบทอดอาชีพทางการเกษตร เน้นการพัฒนาให้เป็นเกษตรกรสมัยใหม่ ที่มีองค์ความรู้ และใช้เทคโนโลยีในการเพิ่มค่าแก่การเกษตรได้พัฒนาเป็นผู้ประกอบการใหม่จากฐานการเกษตร (Agricultural start up) ที่มุ่งเน้นคนรุ่นใหม่ และการสร้างมูลค่าเพิ่มแก่ผลผลิตทางการเกษตรให้เป็นอาชีพ ด้วยกลไกของสถาบันทางการศึกษาทางการเกษตรของจังหวัด (มหาวิทยาลัยทักษิณ วิทยาลัยเกษตรฯ) และการพัฒนาผ่านศูนย์เรียนรู้การเกษตรทุกแห่งของจังหวัด

๘) พัฒนาระบบขนส่งและการโลจิสติกส์รองรับการเกษตร และสร้างระบบสาธารณูปโภคเชื่อมโยง การเกษตร สนับสนุนการพัฒนาเส้นทางในพื้นที่เกษตร การจัดสร้างศูนย์กระจายสินค้าทางการเกษตร ของจังหวัดพัทลุง

๙) ส่งเสริม สนับสนุน การสร้างเครื่องมือ อุปกรณ์ทางการเกษตรของจังหวัด เพื่อการใช้ในจังหวัด และการจำหน่ายนอกพื้นที่ทั้งเครื่องมือสวนยาง สวนผลไม้ นาข้าว ประมง และปศุสัตว์

แนวทางการพัฒนาที่ ๒ พัฒนาสู่การเกษตรสมัยใหม่ ผลผลิต ผลิตภัณฑ์เกษตรมูลค่าสูง และเป็นเมืองอาหารของภาคใต้ และเมืองเกษตรส่งออกที่แข่งขันได้

มาตรการ และแนวทางการขับเคลื่อนสู่การปฏิบัติ

๑) สนับสนุนความร่วมมือกับมหาวิทยาลัยทักษิณ และภาคีเครือข่ายทั้งใน และต่างประเทศในการเพิ่มมูลค่าผลผลิตทางการเกษตรสู่เกษตรอุตสาหกรรมด้านอาหารมาตรฐานการส่งออก และการส่งเสริมการสร้างตราสินค้าผลผลิตทางการเกษตรของจังหวัดพัทลุงที่มีมาตรฐานการส่งออก สร้างระบบการตลาดการเกษตรที่มีศักยภาพที่แข่งขันได้ ทั้งในรูปแบบตลาดการเกษตรในชุมชน จังหวัด และตลาดการเกษตรบนระบบดิจิทัล

๒) การพัฒนาความสามารถเกษตรกรในการทำการตลาดการเกษตรบนระบบดิจิทัล ส่งเสริมการสร้างเว็บเพจเพื่อการกระจายสินค้าทางการเกษตรสู่ตลาด การพัฒนาระบบซื้อขายผลผลิตทางการเกษตรบนระบบดิจิทัล

๓) ส่งเสริมรวมกลุ่มของเกษตรกรคุณภาพเป็นชุมชนการเกษตรส่งออก เกษตรมาตรฐานฮาลาลที่เข้มแข็งมีพลังทางการจัดการและการค้าด้วยกลไกและกระบวนการของสหกรณ์ และการส่งเสริมการสร้างตราสินค้าทั้งผลผลิตทางการเกษตร และปัจจัยผลผลิตทางการเกษตรของจังหวัด และพัฒนาเป็นวิสาหกิจชุมชนและผู้ประกอบการขนาดกลางและขนาดเล็ก (SME) ด้านการเกษตร และเกษตรอุตสาหกรรม และส่งเสริมการวิจัยพัฒนาสร้างองค์ความรู้ทางการเกษตรเพื่อการค้า การส่งออก และพัฒนาระบบข้อมูลสารสนเทศทางการเกษตรให้ทันสมัย จัดทำระบบ Big data

๔) พัฒนาผลผลิตทางการเกษตรคุณภาพในกลุ่ม ยางพารา ปาล์มน้ำมัน ปศุสัตว์ สัตว์น้ำ ไม้ผล พืชผัก ข้าว และพืชเศรษฐกิจใหม่ทั้งกัญชา สมุนไพร และกระเทียม มีคุณภาพมาตรฐานด้วยการสร้างสรรค์องค์ความรู้เทคโนโลยี และนวัตกรรมทางการเกษตร ส่งเสริมการพัฒนาการผลิต แปรรูปผลผลิตเชิงสร้างสรรค์ เป็นเมืองเกษตรชีวภาพที่แข่งขันได้ และเพื่อลดความเสี่ยงทางการตลาด และเพิ่มมูลค่าทางการตลาดในกลุ่มพืชและสัตว์เศรษฐกิจของจังหวัด เน้นการตลาดนำการผลิต และการพัฒนาผลผลิตเป็นผลิตภัณฑ์ที่มีคุณค่า

๕) สนับสนุนการพัฒนาแบรนด์เกษตรที่เข้มแข็ง พร้อมทั้งสนับสนุนต่อยอดกลุ่มวิสาหกิจชุมชนทางการเกษตรต่างๆ สร้างแบรนด์ของตนเองเพื่อการพัฒนากิจการสู่ระดับการส่งออก การส่งเสริมการเข้าถึงแหล่งเงินทุนเพื่อการขยายกิจการการพัฒนาขีดความสามารถในการสร้างนวัตกรรมการผลิตเพื่อสร้างคุณค่าแก่ผลิตภัณฑ์ การพัฒนาทักษะการตลาดดิจิทัล และตลาดพรีเมียม

๖) การปฏิรูประบบนาข้าวจังหวัด โดยการการพัฒนาเกษตรกร สถาบันเกษตรกร ด้วยหลักการเกษตรอัจฉริยะ Smart Farmer และ Precision farming ให้มีแปลงเกษตรที่ประสบความสำเร็จในทุกตำบลที่เป็นแหล่งทำนา และขยายอย่างต่อเนื่อง การพัฒนาองค์ความรู้แก่เกษตรกร การพัฒนา Start up ทางการเกษตรสร้างคุณค่าและมูลค่า การพัฒนาระบบการจัดการนาข้าวอินทรีย์คุณค่าสูง ส่งเสริมให้เกิดรูปแบบนาข้าวแปลงใหญ่ สร้างเกษตรกรมืออาชีพที่มีสมรรถนะสูง พัฒนาปราชญ์ทางการเกษตรนาข้าว ส่งเสริมการสร้างมูลค่าแปลงนาข้าวเพื่อการท่องเที่ยว โมเดลนาโปแก ในโซนกลาง และโซนฝั่งจังหวัดสงขลา ทั้งนี้ เน้นการเชื่อมโยงให้เป็นในทิศทางเดียวกัน หนุนเสริมระหว่างกัน เพื่อรองรับการท่องเที่ยววิถีการเกษตรเมืองลุง

๗) ส่งเสริมการสร้างมูลค่าสัตว์เศรษฐกิจเชื่อมโยงการท่องเที่ยว กีฬา และวัฒนธรรม เน้นการพัฒนามูลค่าวัวชน โคขุนศรีวิชัย ไก่พื้นเมือง (ไก่คอล่อน) และแพะ ให้จังหวัดพัทลุงเป็นเมืองปศุสัตว์เชื่อมโยงอาเซียนได้ และเป็นแหล่งผลิตปศุสัตว์ของฝั่งอันดามันและอ่าวไทย และสัตว์น้ำแบบครบวงจรทั้ง การพัฒนาพันธุ์ การดูแลที่ได้มาตรฐาน การส่งเสริมการพัฒนาวิทยาการทางสัตวศาสตร์ เพื่อการพัฒนาสุขภาพสัตว์ที่ได้มาตรฐาน โดยการจัดตั้งศูนย์อภิบาลและวิทยาการสัตวเอนามวิทยาวิทยาลัยทักษิณส่งเสริมการแปรรูป การสร้างผลผลิต การสร้างแบรนด์ และสร้างหลักประกันทางรายได้ทางการเกษตรด้วยเกษตรทางเลือกใหม่จังหวัดพัทลุง

๘) ยกกระดับจังหวัดสู่การเป็นศูนย์กลางผลิต รวบรวม และกระจายพันธุ์พืชและสัตว์ด้วยเทคโนโลยีชีวภาพ และส่งเสริมขีดความสามารถในการผลิตพันธุ์พืช พันธุ์โค และพันธุ์แพะ เพื่อให้พัทลุงเป็นแหล่งในการผลิต และจำหน่ายพันธุ์สัตว์ พันธุ์พืชของภาคใต้ และในระดับการส่งออก ผ่านการขับเคลื่อนด้วยกระบวนการวิจัยและการพัฒนาจากสถาบันการศึกษาในพื้นที่ และภาคีเครือข่าย ส่งเสริมการจัดตั้งธนาคารพันธุ์พืช พันธุ์สัตว์น้ำ พันธุ์โค และพันธุ์แพะ ในรูปแบบที่ทันสมัย และครบวงจร และส่งเสริมสถาบันการศึกษา (มหาวิทยาลัยทักษิณ วิทยาลัยเกษตรและเทคโนโลยี) เร่งสร้างผลงานวิจัย นวัตกรรมทางการเกษตรเพื่อเสริมมูลค่าทางการตลาดของผลผลิต

๙) เพิ่มโอกาสทางการค้าผลผลิต และผลิตภัณฑ์ทางการเกษตร ในการเปิดตลาดพรีเอ็มม และตลาดฮาลาลที่เชื่อมโยงกับภาคใต้ตอนล่าง สู่ตลาดในประเทศและอาเซียน โดยมุ่งเน้นผลิตภัณฑ์ที่มีคุณภาพ และมีศักยภาพสูงภายใต้แบรนด์เกษตรพัทลุง โดยการจัดงานของดีเมืองลุงในรูปแบบเมืองลุงเกษตรแฟร์นานาชาติ เน้นการส่งเสริมการเจรจาธุรกิจ การส่งเสริมการขายสินค้า และการนำเสนอวิทยาการ นวัตกรรมทางการเกษตร และการส่งเสริมการท่องเที่ยว

๑๐) สร้างกระบวนการทางการค้าผลผลิตทางการเกษตร โลจิสติกส์ ผลผลิตทางการเกษตรที่มีมาตรฐานตลอดจนห่วงโซ่อุปทาน โดยส่งเสริมภาคเอกชน ภาครัฐ ในการดำเนินงานร่วมกันในรูปแบบการลงทุนภาครัฐ และเอกชน (Public private partnership) โดยจัดสร้างตลาดกลางทางการเกษตรในจังหวัดพัทลุง (โมเดลตลาดไทย) เพื่อการขยายการค้าทางการเกษตรกับกลุ่มจังหวัดอ่าวไทย กลุ่มจังหวัดอันดามัน อาเซียนตอนใต้ ตลาดจีน ตลาดอินเดีย และกรอบอาเซียนบวก ๓ และบวก ๖ และสร้างระบบตลาดการเกษตรในระบบอินเทอร์เน็ต พัฒนาเป็นตลาดเกษตรดิจิทัลเชื่อมการค้าโลก โดยจัดทำแพลตฟอร์มดิจิทัลนำเสนอสินค้าการเกษตรเมืองลุง

๑๑) การเพิ่มประสิทธิภาพในการให้บริการทางการค้าที่เชื่อมโยงกับฐานการเกษตร ส่งเสริม สนับสนุน ส่วนราชการเร่งพัฒนาตนเองเพื่ออำนวยความสะดวกแก่ผู้ประกอบการต่อเนื่องจากภาคการเกษตรที่มีความรวดเร็วลดขั้นตอน การนำการค้าขายออนไลน์มาสนับสนุนการค้าผลผลิตและผลิตภัณฑ์ทางการเกษตร

แนวทางการพัฒนาที่ ๓ เสริมสร้างความมั่นคงทางอาหารให้มีความสมบูรณ์และมีคุณภาพ ตั้งแต่ระดับครัวเรือน ชุมชน หมู่บ้าน ให้มีแหล่งอาหารของตนเอง พึ่งตนเองทางอาหารได้

มาตรการ และแนวทางการขับเคลื่อนสู่การปฏิบัติ

๑) ส่งเสริมหมู่บ้าน ครัวเรือนสร้างอาหารปลอดภัย (ชุมชนเกษตรอินทรีย์วิถีเมืองลุง) เพื่อการพึ่งตนเองทางการเกษตร ด้วยการนำหลักปรัชญาของเศรษฐกิจพอเพียงมาใช้ การทำเกษตรแบบพอเพียงในครัวเรือน และให้มีการผลิตเพื่อบริโภคให้มีถนนพืชผักพอเพียง หมู่บ้านพืชผักพอเพียง ส่งเสริมการปลูกผักในครัวเรือนอย่างจริงจัง การสร้างอาหารในครัวเรือน การปลูกผัก พร้อมทั้งการเลี้ยงสัตว์พื้นเมืองในชุมชน

๒) ส่งเสริมการเรียนรู้การเกษตรในโครงการอันเนื่องมาจากพระราชดำริ ส่งเสริมการเกษตรตามหลักปรัชญาของเศรษฐกิจพอเพียงให้มีแปลงเรียนรู้การเกษตร สนับสนุนให้ทุกโรงเรียนที่มีพื้นที่เหมาะสมสร้างแปลงเกษตรในโรงเรียน และส่งเสริมการจัดตั้งโรงเรียนเกษตรกร และศูนย์เรียนรู้การเกษตรในตำบลตามลักษณะผลผลิตทางการเกษตรที่มีศักยภาพ โดยใช้พื้นที่หมู่บ้านต้นแบบเป็นกลไกในการขับเคลื่อน

๓) การส่งเสริมการมีคุณภาพชีวิตที่ดีแก่เกษตรกร การสร้างหลักประกันและสวัสดิการเพื่อเกษตรกรในชุมชน การยกย่องคนทำเกษตรให้เป็นที่ยอมรับ และนับถือจากสังคม การประกาศคนดีเกษตรกรเด่นในทุกตำบล อำเภอ และจังหวัด ส่งเสริมให้ทุกภาคส่วนให้ความสำคัญกับเกษตรกร ร่วมจัดสวัสดิการแก่เกษตรกร ส่งเสริมการจัดตั้งกองทุนเกษตรกร

๔) การส่งเสริมการจัดตั้งธนาคารพันธุ์พืช พันธุ์สัตว์ในจังหวัด และวางมาตรการเพื่อการคุ้มครองพืช สัตว์ ของท้องถิ่นให้ได้รับการดูแลและพัฒนาอย่างเหมาะสม คุ้มครองอาชีพทางการเกษตรของชุมชนไม่ให้ถูกรอบงำจากทุนจากภายนอก และทุนต่างประเทศ ส่งเสริมการอนุรักษ์แหล่งอาหารในชุมชน การเพิ่มความอุดมสมบูรณ์ทางอาหาร การส่งเสริมการทำเกษตรที่ไม่ทำลายสิ่งแวดล้อมเพื่อการอนุรักษ์แหล่งอาหาร

๕) เดิมความอุดมสมบูรณ์เพื่อความสมดุลทางอาหาร และเพื่อความสมดุลทางระบบนิเวศในพื้นที่ป่าเขา ลุ่มน้ำ และทะเลสาบสงขลา เพื่อให้เป็นแหล่งอาหารคุณภาพของจังหวัด โดยการปล่อยสัตว์ประจำถิ่น การส่งเสริมการปลูกพืชอาหารประจำถิ่น การปล่อยสัตว์น้ำพื้นเมือง พืชน้ำประจำถิ่น ในแหล่งน้ำธรรมชาติ พร้อมทั้งส่งเสริม และการอนุรักษ์การปลูกพืช และเลี้ยงสัตว์พื้นเมือง

แนวทางการพัฒนาที่ ๔ พัฒนาระบบการบริหารจัดการดิน น้ำ และการจัดการความรู้ และโลจิสติกส์ ในภาคการเกษตร รองรับการเสริมสร้างความเข้มแข็ง ความมั่นคง ทางภาคเกษตร

มาตรการ และแนวทางการขับเคลื่อนสู่การปฏิบัติ

๑) การพัฒนาความสามารถแรงงานภาคการเกษตรให้มีศักยภาพในการสร้างเทคโนโลยี และการพัฒนาผลผลิตคุณภาพ พร้อมการสร้างมุมมองอาชีพการเกษตรใหม่แก่คนรุ่นใหม่ ส่งเสริมให้มีโรงเรียนเกษตรกร สร้างศูนย์เรียนรู้การพัฒนาการเกษตรแบบครบวงจรประจำพื้นที่การเกษตรต้นแบบที่มีอยู่ ส่งเสริมสถานศึกษาเร่งพัฒนา หลักสูตรการอบรมเฉพาะทางการเกษตร หลักสูตรการบริหารจัดการทางการเกษตร พร้อมทั้งสนับสนุนการพัฒนาปราชญ์ทางการเกษตรของจังหวัดให้มีบทบาทในการพัฒนาเกษตรฐานความรู้

๒) จัดระเบียบแรงงานภาคการเกษตรที่เป็นแรงงานจากประเทศเพื่อนบ้าน และให้การดูแลอย่างมีมนุษยธรรม การส่งเสริม สนับสนุนคนรุ่นใหม่ให้หันมาทำการเกษตรผ่านการพัฒนาให้เป็นผู้ประกอบการเกษตรรุ่นใหม่ ผู้บริหารจัดการฟาร์มการเกษตรที่ทันสมัย

๓) การปรับปรุงบำรุงดิน เน้นการสร้างผลผลิตปุ๋ยอินทรีย์ ให้มีโรงปุ๋ยอินทรีย์ชุมชน โรงพันธุ์พืช พันธุ์สัตว์ ในตำบล สร้างมาตรการในการคุ้มครองทรัพยากรดิน น้ำ และภูมิปัญญาของภาคการเกษตรของจังหวัด ส่งเสริมสนับสนุนการสร้างแบรนด์จากปุ๋ยอินทรีย์ของวิสาหกิจชุมชน

๔) ส่งเสริมการใช้พลังงานทดแทนและพลังงานทางเลือกให้เกษตรกรผลิตพลังงานเพื่อการใช้ในการเกษตร เพื่อลดต้นทุนการเกษตรของเกษตรกร และการรักษาสิ่งแวดล้อม การส่งเสริมการสร้างระบบน้ำจากโซลาร์เซลล์ป้อนน้ำ

๕) การปฏิรูประบบการบริหารจัดการน้ำเพื่อการเกษตร เน้นการจัดหาแหล่งน้ำ ให้กระจายในทั่วทุกพื้นที่ แหล่งเกษตร ขยายพื้นที่ชลประทาน การสร้างแหล่งน้ำในพื้นที่การเกษตร การส่งเสริม สนับสนุนการจัดระบบ การป้องกันความเสียหายของพื้นที่เกษตรจากอุทกภัย ทั้งนี้ การพัฒนาแหล่งน้ำและระบบชลประทานเน้นเพื่อเพิ่มพื้นที่ เขตชลประทานและพื้นที่การเกษตรทั้งนอก และในเขตชลประทานแต่ละสายให้มากขึ้นที่เข้าถึงการเกษตรมากขึ้น

แนวทางการพัฒนาที่ ๕ สนับสนุนการฟื้นเศรษฐกิจชุมชนจากสถานการณ์การแพร่ระบาดของ ไวรัสโคโรนา และเสริมสร้างเศรษฐกิจชุมชนจากฐานการผลิต การตลาด พึ่งตนเอง พึ่งกันเอง และเชื่อมโยงเครือข่าย

มาตรการ และแนวทางการขับเคลื่อนสู่การปฏิบัติ

๑) เร่งเยียวยา ดูแล เศรษฐกิจชุมชนจากการเกิดวิกฤติจากการแพร่ระบาดของโรคติดเชื้อไวรัส โคโรนา ๒๐๑๙

๒) สนับสนุนการสร้างแหล่งกลางทางการค้าผลผลิตทางการเกษตรในระดับพื้นที่เพื่อกระตุ้นการหมุนเวียน ของรายได้ในชุมชน เพื่อเป็นศูนย์กระจายสินค้าทางการเกษตรของจังหวัด ส่งเสริมการพัฒนาตลาดชุมชนที่เชื่อมโยง กับวิถีชีวิตเมื่อเกษตร โดยใช้โมเดลของตลาดสวนไม้ ตลาดใต้โหนด เป็นแนวคิดในการพัฒนา ทั้งนี้ต้องรักษามารฐาน คุณธรรมของการดำเนินงานอย่างเข้มแข็ง และเน้นการมีส่วนร่วมของเกษตรกร และชุมชน

๓) สนับสนุนการสร้างงาน สร้างอาชีพ และรายได้จากผลิตภัณฑ์ชุมชนที่ต่อเนื่องจากภาคการเกษตร ของท้องถิ่น เพื่อกระจายรายได้สู่ชุมชน การสร้างผู้ประกอบการใหม่จากฐานการเกษตร การทำการเกษตร เชิงสร้างสรรค์ การพัฒนาการท่องเที่ยวเชิงเกษตร ในทุกอำเภอที่มีศักยภาพในระดับประเทศ และมีความพร้อม ในการเชื่อมโยงการท่องเที่ยวนานาชาติ

๔) สร้างตลาดกลางในการรวบรวมผลผลิตทางการเกษตรของจังหวัดในระดับตำบล อำเภอ และจากพื้นที่ใกล้เคียงและทุกพื้นที่ในประเทศให้พัทลุงเป็นแหล่งกระจายผลผลิต เพื่อป้อนสู่ตลาดฝั่งอ่าวไทย อันดามัน ภาคใต้ตอนล่าง และอาเซียนตอนใต้ และระดับนานาชาติ โดยเฉพาะตลาดกลางปศุสัตว์ และพืชผัก ผลไม้

๕) การแสวงหาความร่วมมือกับจังหวัดใกล้เคียงเพื่อการระบายผลผลิตทางการเกษตร ผลผลิตภัณฑ์ทางการเกษตร ผ่านกลไกของประชาารัฐ และการขับเคลื่อนเชิงนโยบายของจังหวัด ให้จังหวัดพัทลุงเป็นแหล่งอาหารคุณภาพและปลอดภัยของภาคใต้

๖) การสร้างโอกาสทางการเกษตรในการเจาะตลาดอาหารมุสลิม ผ่านเครือข่ายในพื้นที่ และการเชื่อมโยงกับจังหวัดใกล้เคียง เพื่อการเชื่อมโยงกับการเป็นเมืองอุตสาหกรรมอาหารฮาลาลในจังหวัดชายแดนใต้

๗) การส่งเสริมการพัฒนาเชิงสร้างสรรค์จากฐานทางการเกษตรให้เกิดคุณค่าที่เชื่อมโยงกับการท่องเที่ยวทางการเกษตร การเรียนรู้ทางการเกษตร (โมเดลนาโปแก อำเภอควนขนุน)

๘) การเสริมสร้างขีดความสามารถของชุมชนในการพัฒนาตนเองให้มีความมั่นคงทางรายได้จากการเกษตร และอาหาร มีอาหารปลอดภัยบริโภค ส่งเสริมการบริโภคผลผลิตพัทลุง การพัฒนาตำรับเมนูพัทลุง ส่งเสริมร้านอาหารในจังหวัดสร้างเมนูผลผลิตพัทลุง ส่งเสริมให้เป็นเมืองอาหารคุณภาพเพื่อเชื่อมโยงการท่องเที่ยว พัฒนาถนนอาหารในทุกอำเภอเพื่อการกระตุ้นเศรษฐกิจเชิงพื้นที่ และสร้างตลาดกลางอาหารเพื่อสุขภาพในระดับตำบล โมเดลตลาดสวนไม้ ตลาดใต้โหนด เพื่อเป็นแหล่งอาหารสุขภาพที่มีคุณภาพในพื้นที่ และสร้างรายได้ในชุมชน พัฒนาตลาดสัตว์น้ำมาตรฐานในพื้นที่ฝั่งทะเลสาบ ให้เป็นแหล่งรวบรวม จำหน่ายผลผลิตสัตว์น้ำของจังหวัด

แนวทางการพัฒนาที่ ๖ สร้างโอกาสทางการค้า การลงทุน และการพัฒนาผู้ประกอบการของจังหวัดให้แข่งขันได้

มาตรการ และแนวทางการขับเคลื่อนสู่การปฏิบัติ

๑) สนับสนุนการพัฒนาศักยภาพผู้ประกอบการชาดกลางและขนาดย่อม วิสาหกิจชุมชน ผู้ประกอบการใหม่ เพื่อรองรับการเติบโตของเศรษฐกิจ และสังคมแห่งอนาคต

๒) ส่งเสริมการสร้างโอกาสทางการตลาดเชื่อมโยงกับเทคโนโลยีดิจิทัล

๓) สนับสนุนให้มีพื้นที่เศรษฐกิจในระดับจังหวัด อำเภอ ตำบล และการเชื่อมโยงเศรษฐกิจกับจังหวัดใกล้เคียง การสนับสนุนการเปิดตลาดกับประเทศเพื่อนบ้าน และนานาชาติ

๔) บูรณาการความร่วมมือกับมหาวิทยาลัย และภาคีทางการค้า เพื่อการพัฒนาขีดความสามารถของผู้ประกอบการของจังหวัดให้เข้มแข็ง แข่งขันได้ การพัฒนาทักษะ และวิทยาการการค้าสมัยใหม่อย่างต่อเนื่อง

๕) ส่งเสริมคนรุ่นใหม่ที่มีศักยภาพในการรวมกลุ่มสร้างโอกาสทางการตลาดจากเทคโนโลยีดิจิทัล สนับสนุนชมรมนักธุรกิจรุ่นใหม่

ประเด็นการพัฒนาที่ ๒ การพัฒนาการท่องเที่ยวและกีฬาเพื่อสร้างมูลค่าเพิ่มทางเศรษฐกิจ

๑. แนวคิด หลักการของประเด็นยุทธศาสตร์

จังหวัดพัทลุงมีแหล่งท่องเที่ยวทางธรรมชาติที่หลากหลายทั้งนิเวศป่าเขา มีศูนย์เรียนรู้ทางการเกษตร มีภูมิปัญญาท้องถิ่นที่สามารถเป็นแหล่งเรียนรู้และถ่ายทอดสู่ชนรุ่นหลัง มีแหล่งอารยธรรมและแหล่งประวัติศาสตร์ และสิ่งศักดิ์สิทธิ์ทางศาสนา และผู้คนมีความเป็นมิตรกับนักท่องเที่ยว วิถีชีวิต เหมาะกับการท่องเที่ยวเชิงนิเวศน์ เชิงเกษตร เชิงวัฒนธรรม เชิงสุขภาพ เป็นต้นทุนทางการท่องเที่ยว และยังมีผลิตภัณฑ์ชุมชน อาหารอร่อยหลากหลายที่เป็นสิ่งที่นักท่องเที่ยวรู้จักอย่างแพร่หลายแต่จังหวัดยังขาดบุคลากรด้านการท่องเที่ยวที่มีคุณภาพ เช่นผู้ประกอบการ ผู้ให้บริการ ชุมชนท่องเที่ยว เจ้าหน้าที่ของรัฐ และไกด์ และแหล่งท่องเที่ยวในพื้นที่จังหวัดพัทลุงยังไม่ได้รับการพัฒนาให้มีมาตรฐานการท่องเที่ยวนานาชาติ ขาดการเชื่อมโยงกับเครือข่ายที่เกี่ยวข้องของด้านการท่องเที่ยวให้ครอบคลุมทั้งจังหวัด ไม่มีการประชาสัมพันธ์ด้านการท่องเที่ยวในระดับนานาชาติ และขาดการประชาสัมพันธ์ด้านการท่องเที่ยวอย่างต่อเนื่อง และชุมชนยังขาดการมีส่วนร่วมในการส่งเสริมการท่องเที่ยวการท่องเที่ยวในโอกาสสำคัญต่อจังหวัด คือการเข้าสู่ประชาคมอาเซียน ทำให้นักท่องเที่ยวจากประเทศมาเลเซีย สิงคโปร์ และประเทศอื่นๆ เข้ามาในพื้นที่มากขึ้น และรัฐบาลมีนโยบายส่งเสริมด้านการท่องเที่ยวอย่างเต็มที่ เพื่อสร้างรายได้ให้กับประเทศและการเติบโตของการท่องเที่ยวทุกรูปแบบ รวมถึงการท่องเที่ยวเพื่อสุขภาพและการท่องเที่ยวแบบเดินทางด้วยตนเอง เป็นโอกาสในการพัฒนาการท่องเที่ยวของจังหวัดและการที่จังหวัดพัทลุงตั้งอยู่จุดศูนย์กลางของภาคใต้และมีระบบขนส่งจังหวัดใกล้เคียงที่สามารถเชื่อมโยงนักท่องเที่ยวสู่พื้นที่ได้อย่างสะดวกมากขึ้น เป็นความท้าทายสำคัญคือการรับมือกับภัยคุกคามจากการแข่งขันด้านธุรกิจการท่องเที่ยวในจังหวัดใกล้เคียงที่สูง เมื่อเทียบกับจังหวัดพัทลุง ยังมีน้อยส่งผลให้ไม่สามารถดึงดูดนักท่องเที่ยวสู่พื้นที่ได้ และการเกิดภัยธรรมชาติ ความแปรปรวนของธรรมชาติ ทำให้ฤดูกาลของการท่องเที่ยวไม่แน่นอน อีกทั้งปัญหาความไม่สงบ ปัญหาความไม่เป็นระเบียบเรียบร้อยของประเทศ ทำให้ภาพลักษณ์ทางการท่องเที่ยวกระทบต่อการท่องเที่ยวนานาชาติ

๒. วัตถุประสงค์

๑. เพื่อพัฒนาการท่องเที่ยวของจังหวัดพัทลุงให้มีขีดความสามารถที่แข่งขันได้ และให้มีมาตรฐานการบริหารจัดการการท่องเที่ยวทุกรูปแบบ และวิถีชีวิตในระดับชั้นนำ

๒. เพื่อสร้างโอกาสทางการตลาดการท่องเที่ยวจากการพัฒนากิจกรรมการท่องเที่ยวของจังหวัดที่มีความโดดเด่นการสร้างปฏิทินการท่องเที่ยวเมืองลุงในระดับพื้นที่และปฏิทินการท่องเที่ยวนานาชาติ

๓. เพื่อพัฒนาผลิตภัณฑ์ สินค้าและบริการการท่องเที่ยวที่เป็นเอกลักษณ์และแข่งขันได้

๔. เพื่อพัฒนาโครงสร้างพื้นฐานทางการท่องเที่ยว ที่เชื่อมโยงอย่างเป็นระบบทั่วทั้งจังหวัดพัทลุง

๓. เป้าประสงค์ : การท่องเที่ยวเติบโตอย่างต่อเนื่อง สร้างความมั่นคงทางเศรษฐกิจ กระจายรายได้สู่จังหวัดสู่ชุมชน และเป็นต้นแบบของการท่องเที่ยวชุมชน และการท่องเที่ยวทุกรูปแบบ ทำให้เกิดความยั่งยืนของจังหวัดและประเทศ

ตัวชี้วัด	ผลงานที่ผ่านมา	ค่าเป้าหมาย (พ.ศ.๒๕๖๖ - ๒๕๗๐)					ผู้รับผิดชอบ
		๒๕๖๖	๒๕๖๗	๒๕๖๘	๒๕๖๙	๒๕๗๐	
๑.ร้อยละจำนวนรายได้โดยรวมของจังหวัดจากการท่องเที่ยวเพิ่มขึ้น (ร้อยละต่อปี)	ปี พ.ศ.๒๕๖๓ จำนวน ๑,๓๗๕ ล้านบาท	๕	๕	๕	๕	๕	สนง.การท่องเที่ยวและกีฬา จ.พัทลุง

๔. แนวทางพัฒนา และมาตรการ แนวทางการขับเคลื่อนสู่การปฏิบัติ

แนวทางการพัฒนาที่ ๑ พัฒนาแหล่งท่องเที่ยว สร้างสิ่งจูงใจทางการท่องเที่ยว รองรับ
การท่องเที่ยวเชิงนิเวศน์ การท่องเที่ยวเชิงเกษตร การท่องเที่ยวเชิงวัฒนธรรม วิถีชีวิต และการท่องเที่ยวเชิงธุรกิจ

มาตรการ และแนวทางการขับเคลื่อนสู่การปฏิบัติ

๑) พัฒนาแหล่งท่องเที่ยวเชิงนิเวศน์ ธรรมชาติ ป่าเขา น้ำตก การล่องแก่งและลุ่มน้ำทะเลสาบพัทลุงให้เป็นสถานที่แหล่งพักผ่อนของนักท่องเที่ยวและการท่องเที่ยวแบบครอบครัว และการท่องเที่ยวชมวิถีชีวิตเดินป่าการล่องแก่งมาตรฐานนานาชาติ (Family Hipster Tourist And Jungle Tour) การพัฒนาพื้นที่เมืองเก่าชัยบุรี เน้นการปรับปรุงและพัฒนาแหล่งท่องเที่ยวที่มีสิ่งอำนวยความสะดวกที่ได้มาตรฐาน ปลอดภัย และมีเอกลักษณ์ประจำถิ่น

๒) ส่งเสริมการเชื่อมโยงการท่องเที่ยวอารยธรรมศรีวิชัย - ลังกาสู่กะ โดยการพัฒนาแหล่งท่องเที่ยวเชิงประวัติศาสตร์ วัฒนธรรม ศิลปะ ประเพณี จิตวิญญาณ และสิ่งศักดิ์สิทธิ์การสร้างเส้นทางท่องเที่ยวสิ่งศักดิ์สิทธิ์ ๙ วัด (วัดเขียนบางแก้ว วัดคูหาสวรรค์ วัดเขาอ้อ วัดวัง วัดดอนศาลาน้ำ วัดปากสระ วัดเขาแดงตก วัดภูเขาทอง วัดพระเกิด และเส้นทางตามรอยเกจิอาจารย์ลุ่มน้ำทะเลสาบพัทลุง ปรับปรุงโครงสร้างพื้นฐานบริเวณวัดให้เป็นแหล่งท่องเที่ยว พัฒนาให้เป็นแหล่งศึกษาเรียนรู้ในทางโบราณคดี และประวัติศาสตร์ ส่งเสริมให้มีปราสาทชุมชน สร้างมัคคุเทศก์น้อย และห้องนิทรรศการแสดงความรู้ที่ทันสมัยสื่อที่เป็นสากล)

๓) สนับสนุนการสร้างสิ่งจูงใจทางการท่องเที่ยว โดยการจัดสร้างประตูเมืองทางทิศเหนือ ทิศใต้ ทิศตะวันออกและทิศตะวันตก เพื่อการเปิดสู่การท่องเที่ยวเชิงนิเวศน์ของจังหวัดพัทลุง และการสร้างสิ่งจูงใจทางวัฒนธรรม เช่น รูปหนังตะลุง มโนราห์ ในเส้นทางลงเขาบรรทัด เส้นทางเลียบทะเลสาบ รูปปั้นควายทะเลและโลมาอิรวดีขนาดใหญ่ เป็นต้น

๔) การสร้าง และพัฒนาแหล่งท่องเที่ยวเพื่อรองรับการท่องเที่ยวเพื่อสุขภาพ การฟื้นฟูสุขภาพรองรับผู้สูงอายุ เน้นตลาดการท่องเที่ยวเชิงสุขภาพมาตรฐานในระดับพื้นที่ การเชื่อมโยงกับฝั่งอ่าวไทย และอันดามันเพื่อการจูงใจนักท่องเที่ยวต่างชาติ ทั้งการปรับปรุงภูมิทัศน์และสภาพแวดล้อมน้ำพุร้อนเขาชัยสน และการส่งเสริมสนับสนุนการจัดสร้างศูนย์อภิบาลสุขภาพผู้สูงอายุแบบครบวงจรเชื่อมโยงการท่องเที่ยวทุกรูปแบบ

๕) พัฒนาเส้นทางท่องเที่ยวเชื่อมโยงแหล่งท่องเที่ยวต่าง ๆ เพื่อเพิ่มระยะเวลาการท่องเที่ยวให้เกิดอัตราการพักค้างเพิ่มขึ้น พัฒนาพื้นที่ การคมนาคมทางการท่องเที่ยวเพื่อการท่องเที่ยวป่าเขา การท่องเที่ยวในทะเลสาบ การท่องเที่ยวประวัติศาสตร์ศาสนา ทั้งการปรับปรุงเส้นทางที่ชำรุด การทำป้ายจราจรทางการท่องเที่ยว การจัดสร้างจุดพักทางการท่องเที่ยวที่มีสิ่งอำนวยความสะดวกรวมทั้งห้องน้ำบริการข้อมูลการท่องเที่ยวในรูปแบบดิจิทัล การบริการ wifi การจำหน่ายของที่ระลึก (Tourism rest area) การปรับปรุง และพัฒนาทำเทียบเรือเพื่อการท่องเที่ยวในพื้นที่ทะเลสาบ

๖) ส่งเสริมและพัฒนาทะเลน้อยให้เป็นแหล่งศึกษา และดูนก ในระดับนานาชาติ สร้างสิ่งอำนวยความสะดวกในทะเลน้อยกลางทะเลที่ไม่กระทบต่อสิ่งแวดล้อม สร้างหอคอยชมธรรมชาติกลางทะเลสาบในพื้นที่ทะเลน้อยทะเลหลวง เพื่อการท่องเที่ยวเชิงนิเวศน์ ชมนก ชมควายน้ำ ความหลากหลายของนิเวศวิทยาพร้อมจัดระเบียบการท่องเที่ยวทางเรือ จัดระเบียบเมือง ชุมชนในพื้นที่ให้มีความสะอาด พัฒนาคุณภาพผู้ให้บริการท่องเที่ยวในชุมชนให้อัดต่อการเปิดตลาดการท่องเที่ยวนานาชาติ

๗) พัฒนาชายฝั่งและปรับปรุงภูมิทัศน์ อนุรักษ์สิ่งแวดล้อม อนุรักษ์สงวนพันธุ์สัตว์น้ำหายาก (โลมาอิรวดี) สร้าง Land Mark เช่น สัญลักษณ์มโนราห์ หนังตะลุง เทริดโนรา และนกนางแอ่น เป็นต้น

๘) สร้างสิ่งอำนวยความสะดวกทางการท่องเที่ยว การสร้างเส้นทางจักรยานในพื้นที่เส้นทางทะเลน้อย-ระโนด และเส้นทางเพชรเกษมในพื้นที่เขาบรรทัด พัฒนาให้มีมาตรฐานระดับสากลทำให้พัทลุงเป็นสวรรค์ของการท่องเที่ยวทางจักรยาน

๙) สร้างโอกาสในการเป็นเมืองท่องเที่ยว เพื่อการส่งเสริมสุขภาพ การสนับสนุนการท่องเที่ยวเพื่อการฟื้นฟูสุขภาพ การใช้กีฬาเพื่อการบำบัดรักษาสุขภาพ

แนวทางการพัฒนาที่ ๒ พัฒนากิจกรรมการท่องเที่ยวของจังหวัดระดับชาติและนานาชาติที่มีความโดดเด่น รองรับการท่องเที่ยวทุกฤดูกาล และกระตุ้นเศรษฐกิจใหม่

มาตรการ และแนวทางการขับเคลื่อนสู่การปฏิบัติ

๑) พัฒนากิจกรรมด้านการท่องเที่ยวตามปฏิทินการท่องเที่ยว ทั้งในระดับนานาชาติให้ยิ่งใหญ่ น่าสนใจมากขึ้น มีความหลากหลายและต่อเนื่อง พัฒนาและสร้างกระแสเมืองลูกเมืองเดียวเที่ยวทั้งปี เช่น สนับสนุนการจัดงานแข่งโพนนานาชาติ งานมหกรรมวันโคนานาชาติ งานวันข้าวสังข์หยดและชาวนาภาคใต้ จัดงานล่องเรือแลนก เล่นยอนานาชาติ งานบูชาสิ่งศักดิ์สิทธิ์เขาอ้อ และงานมโนราโรงครู งานสืบสานวัฒนธรรมประเพณีมาฆบูชาแห่ผ้าขึ้นห่มองค์พระบรมธาตุเจดีย์วัดเขียนบางแก้ว เชื่อมโยงประวัติศาสตร์ศรีวิชัย-ลังกาสุกะ งานวันเดินป่านานาชาติขึ้นเขาบรรทัด งานวิ่งเทรลนานาชาติ งานมหกรรมตกปลานานาชาติ งานวิ่งมาราธอน งานไตรกีฬา เป็นต้น

๒) ส่งเสริมกิจกรรมการท่องเที่ยวเพื่อการเรียนรู้วิถีวัฒนธรรมท้องถิ่น นิเวศน์ทะเลสาบและป่าเขา โดยพัฒนากิจกรรมในเส้นทางท่องเที่ยวเฉพาะเช่น กิจกรรมการศึกษาดูงานทางด้านการเกษตร กิจกรรมการท่องเที่ยวเพื่อสุขภาพ กิจกรรมการท่องเที่ยวเชิงอาหารวิถีถิ่นพัทลุง กิจกรรมการท่องเที่ยวงานหัตถกรรม ศิลปกรรม กิจกรรมท่องเที่ยววนิเวศน์ป่าเขา กิจกรรมท่องเที่ยวผจญภัยเทือกเขาบรรทัด กิจกรรมการท่องเที่ยวเชิงเกษตร เป็นต้น

๓) สร้างนวัตกรรมกิจกรรมการท่องเที่ยวพัฒนาพื้นที่เชิงนิเวศธรรมชาติป่าเขาและลุ่มน้ำทะเลสาบ (ทะเลน้อย ทะเลหลวง ในทะเลสาบสงขลา) ให้เป็นแหล่งท่องเที่ยวครบวงจรเชื่อมโยงสู่ระดับนานาชาติ สร้างนวัตกรรมการท่องเที่ยวให้มีการออกแบบครอบคลุมการพัฒนาทั้งจังหวัดพัทลุง เช่น กิจกรรมล่องเรือแบบชาวประมง ล่องเรือศึกษาธรรมชาติ ล่องเรือถ้ำรูปสวยงาม ล่องเรือชมนกและนิเวศน์พื้นที่ชุ่มน้ำ และกิจกรรมวิถีชีวิตคนพื้นที่ชุ่มน้ำแบบดั้งเดิม “ทะเลสาบพัทลุง ณ เมืองลูก สวรรค์ของนักตกปลาแห่งเอเชีย” และกิจกรรมการท่องเที่ยวที่ใหม่ๆ ของพื้นที่

๔) สนับสนุนการพัฒนากิจกรรมการท่องเที่ยวของจังหวัดให้เป็นพื้นที่ท่องเที่ยวเพื่อการประชุม สัมมนา เชื่อมโยงรายการการท่องเที่ยวหลักจากการประชุม สัมมนา และส่งเสริมกิจกรรมการท่องเที่ยวเชิงกีฬา โดยเฉพาะการปั่นจักรยาน การวิ่งเทรล เป็นต้น

แนวทางการพัฒนาที่ ๓ พัฒนาการท่องเที่ยววิถีชีวิตชุมชน หนุนเศรษฐกิจชุมชน เชื่อมโยงผลิตภัณฑ์สินค้าและบริการกับการท่องเที่ยวที่เป็นเอกลักษณ์ มีมาตรฐานปลอดภัย และแข่งขันได้

มาตรการ และแนวทางการขับเคลื่อนสู่การปฏิบัติ

๑) เตรียมพร้อมชุมชนสิ่งแวดล้อมแหล่งท่องเที่ยวสำคัญของจังหวัด ทั้งการต้อนรับนักท่องเที่ยว การจัดระเบียบชุมชน ส่งเสริมให้ชุมชนสามารถจัดการการท่องเที่ยวแบบพัทลุงธานี วิถีเมืองลูก ในชุมชนในรูปแบบเส้นทางท่องเที่ยวชุมชน (เรียนรู้ศิลปะ วัฒนธรรม ประเพณี เรียนรู้ชีวิตของเมืองลูก อาหารพื้นบ้าน และเรียนรู้ด้านประวัติศาสตร์) พร้อมทั้งส่งเสริมชุมชนต้นแบบเพื่อการพัฒนาเป็นศูนย์เรียนรู้การท่องเที่ยวของจังหวัดพัทลุง และพัฒนาระบบการจัดการท่องเที่ยวชุมชนเพื่อเปิดรับการท่องเที่ยวนานาชาติในรูปแบบโฮมสเตย์นานาชาติ

๒) การส่งเสริมการพัฒนาการผลิตสินค้าและผลิตภัณฑ์ชุมชน ด้านการท่องเที่ยวเพื่อรองรับการท่องเที่ยว (ส่งเสริมผลิตภัณฑ์การท่องเที่ยวชุมชน) สร้างมาตรฐานร้านอาหารคุณภาพรับการท่องเที่ยวของจังหวัด อาหารพื้นบ้านอร่อยและปลอดภัย จัดทำตำหรับเมนูประจำถิ่น การสร้างแบรนด์ผลผลิตชุมชน ผลิตภัณฑ์จังหวัด ให้มีศักยภาพในการแข่งขันระดับนานาชาติ เชื่อมโยงกับการพัฒนาภาค กลุ่มจังหวัด และการท่องเที่ยวฝั่งอ่าวไทย อันดามัน และชายแดนใต้

๓) สร้างแหล่งค้าขายในสถานที่ท่องเที่ยวชุมชนที่เป็นเอกลักษณ์ และไม่ทำลายบรรยากาศการท่องเที่ยว โดยการใช้โมเดลการท่องเที่ยวตลาดสวนไม้ ตลาดใต้โหนด และนาโปแก เป็นฐานในการพัฒนาและการขาย ไปทั่วทั้งจังหวัด ที่เป็นไปในทิศทางเดียวกัน หนุนเสริมต่อกันเป็นเส้นทางการท่องเที่ยววิถีชุมชน และพัฒนาการท่องเที่ยวทุกรูปแบบ

๔) ส่งเสริมให้มีการสร้างโฮมสเตย์ในชุมชน โดยจัดการท่องเที่ยวให้ชุมชนมีส่วนร่วมในการจัดการการท่องเที่ยวของชุมชน พัฒนาขีดความสามารถชุมชนในการบริหารจัดการการท่องเที่ยวของตนเอง มีการรับรองมาตรฐานการท่องเที่ยวชุมชน พัฒนาคุณภาพบุคลากรการท่องเที่ยวของชุมชน และสร้างมาตรฐานความปลอดภัยทางการท่องเที่ยวของจังหวัดและการดำเนินธุรกิจท่องเที่ยวที่เป็นไปตามกฎหมาย

๕) ส่งเสริมพัฒนาการบริการทุกรูปแบบของผู้ให้บริการสาธารณะ การพัฒนารับจ้างประจำเมือง (รถตุ๊ก ตุ๊ก รถโดยสารไม้) ที่เชื่อมโยงกับการท่องเที่ยวรถโดยสาร ร้านค้า ผู้ให้บริการที่เชื่อมโยงกับแหล่งท่องเที่ยว เป็นการบริการนักท่องเที่ยวให้มีมติริจิตในการบริการที่มีคุณธรรมและเป็นมืออาชีพ

๖) ส่งเสริมการพัฒนากิจกรรมการท่องเที่ยวในชุมชนในพื้นที่มุสลิมของพัทลุง เพื่อการเชื่อมโยงการพัฒนาทั้งจังหวัดชายแดนใต้ การพัฒนากิจกรรมนวัตวิถี การพัฒนาการท่องเที่ยวมาตรฐาน ฮาลาล เพื่อการส่งเสริมกลุ่มเป้าหมายมุสลิมจากชายแดนใต้ และอาเซียนตอนใต้

๗) การพัฒนาพื้นที่ชุมชนท่องเที่ยวเชื่อมโยงชุมชนทะเลน้อย ชุมชนลำปำ เน้นการสร้างวิถีชุมชน การส่งเสริมเศรษฐกิจชุมชน การพัฒนาแหล่งที่พัก จุดแวะพักทางการท่องเที่ยวของชุมชน เพื่อสร้างโอกาสในการจำหน่ายผลิตภัณฑ์ของชุมชน การพัฒนาโฮมสเตย์ชุมชนที่มีมาตรฐาน ตลอดเส้นทางเลียบบทะเลสาบ

๘) ส่งเสริมผู้ประกอบการท่องเที่ยวชุมชน โดยการพัฒนาเมืองลุ่มสู่ต้นแบบชุมชนโฮมสเตย์ ในระดับมาตรฐานยกระดับขีดความสามารถผู้ประกอบการท่องเที่ยวชุมชนของจังหวัดให้มีศักยภาพในการพัฒนามาตรฐานที่พักของตนเอง ออกแบบรายการท่องเที่ยวชุมชนของตนเอง การทำตลาดการท่องเที่ยวชุมชนบนระบบดิจิทัล และการบริการการท่องเที่ยวชุมชนที่มีมาตรฐานและเอกลักษณ์ เน้นการพัฒนาบุคลากรชุมชน และสร้างกระบวนการมีส่วนร่วมเป็นเครือข่ายชุมชนท่องเที่ยว สร้างจิตสำนึกชุมชนในการเป็นเจ้าบ้านที่ดี รองรับการท่องเที่ยวการจ้ดระเบียบความเรียบร้อยชุมชนท่องเที่ยวที่มีความปลอดภัยได้มาตรฐานสากล และส่งเสริมการมีส่วนร่วมจากผู้ประกอบการท่องเที่ยวในการควบคุม กำกับ มาตรฐานการท่องเที่ยวเชิงนิเวศน์ไม่ให้ทำลายสิ่งแวดล้อมและวิถีตั้งงามของจังหวัด เพื่อป้องกันไม่ให้เกิดการท่องเที่ยวเติบโตที่ไม่มีทิศทาง ส่งเสริมผู้ประกอบการพัฒนากิจกรรม สถานที่พักในรูปแบบของบูติกที่มีเอกลักษณ์ของจังหวัดพัทลุง พัฒนาโฮมสเตย์ชุมชนมาตรฐานนานาชาติในพื้นที่อำเภอศรีบรรพต พื้นที่เมืองเก่าชัยบุรี ชุมชนลำปำ ชุมชน ในบริเวณพื้นที่ฝั่งนิเวศน์ป่าเขา ในรูปแบบการรวมกลุ่มโฮมสเตย์ ของชุมชนและส่งเสริมผู้ประกอบการที่มีศักยภาพพัฒนาโรงแรมที่พักที่มีมาตรฐานสากลเพื่อเพิ่มโอกาสการพักค้างของนักท่องเที่ยวที่มีศักยภาพในการใช้จ่าย

แนวทางการพัฒนาที่ ๔ พัฒนาผู้ประกอบการ บุคลากรการท่องเที่ยว และมาตรฐานการท่องเที่ยวรองรับการยกระดับอุตสาหกรรมท่องเที่ยวให้ได้มาตรฐานในช่วง Next normal

มาตรการ และแนวทางการขับเคลื่อนสู่การปฏิบัติ สนับสนุนสถาบันการศึกษาในพื้นที่เร่งผลิตและพัฒนาบุคลากรรองรับอุตสาหกรรมท่องเที่ยวของจังหวัดที่สอดคล้องกับยุทธศาสตร์และศักยภาพของจังหวัด และส่งเสริมการฝึกอบรมทางการท่องเที่ยวแก่ชุมชน ให้สามารถจัดการท่องเที่ยวของตนเองได้

๑) การพัฒนาผู้ประกอบการในอุตสาหกรรมการท่องเที่ยว ผู้ประกอบการร้านอาหาร ผู้ประกอบการที่พักกลุ่มผู้ค้า ผู้ประกอบการด้านการท่องเที่ยวทุกรูปแบบ ผู้ประกอบการใหม่ที่มีศักยภาพสูง การส่งเสริมการรวมกลุ่มผู้ประกอบการที่เข้มแข็ง การเชื่อมโยงตลาดกับฝั่งอ่าวไทยและอันดามัน การทำการตลาดการท่องเที่ยวในระบบดิจิทัล ในรูปแบบสภาอุตสาหกรรมท่องเที่ยว สภาธุรกิจท่องเที่ยว ชมรมการท่องเที่ยว

๒) สร้างมาตรฐานการท่องเที่ยวสู่การเป็นจังหวัดที่มีขีดความสามารถในการแข่งขันทางการท่องเที่ยวได้ โดยการพัฒนาผู้ประกอบการในระบบโลจิสติกส์ทางการท่องเที่ยว ในกลุ่มกิจการโดยสาธารณะทั้งทางบก ทางน้ำ ในการพัฒนารูปแบบการเดินทางปลอดภัยรับนักท่องเที่ยว พัฒนาสิ่งอำนวยความสะดวกในการทำธุรกิจ การส่งเสริมการท่องเที่ยวกลุ่ม MICE ในเมืองลุง การจัดการอนามัยสิ่งแวดล้อมในพื้นที่ท่องเที่ยว การพัฒนาระบบเทคโนโลยีสารสนเทศและสื่อดิจิทัลเพื่อการท่องเที่ยว การกำหนดหลักเกณฑ์ของราคาที่พัก อาหาร ในแหล่งท่องเที่ยว

แนวทางการพัฒนาที่ ๕ พัฒนาการตลาดท่องเที่ยว สร้างโอกาสทางการท่องเที่ยวแบบเชิงรุกแบบ Next normal

มาตรการ และแนวทางการขับเคลื่อนสู่การปฏิบัติ

๑) สนับสนุนการพัฒนาศักยภาพผู้ประกอบการท่องเที่ยว โรงแรม ในการพัฒนาการตลาดท่องเที่ยวเพื่อดึงดูดนักท่องเที่ยวจากอาเซียนตอนใต้ อันดามัน ภาคใต้ ตอนล่างและฝั่งอ่าวไทยตอนบน เน้นการทำตลาดแบบเข้าถึง ประชาสัมพันธ์ เพื่อการสร้างแรงจูงใจมาเที่ยวพัทลุง ทุกรูปแบบ

๒) ส่งเสริมการสร้างสื่อด้านการท่องเที่ยวในรูปแบบภาษาที่หลากหลายที่เข้าถึง นักท่องเที่ยว ป้ายโฆษณา ทั่วทุกพื้นที่ในสถานที่ท่องเที่ยวในภาคใต้และพื้นที่ใกล้เคียง ในพื้นที่สนามบินในจังหวัดใกล้เคียง สร้างเครือข่ายการท่องเที่ยวและการขยายศักยภาพตลาดการท่องเที่ยวการ Road Show ในแหล่งท่องเที่ยว ฝั่งอ่าวไทย อันดามัน อาเซียนใต้ ตลาดจีน และตลาดอินเดีย

๓) ส่งเสริมผู้ประกอบการท่องเที่ยวรุ่นใหม่ในการพัฒนาการประชาสัมพันธ์และการตลาดที่หลากหลายครอบคลุมทุกช่องทางสื่อ และเข้าถึงทุกกลุ่มเป้าหมาย สร้างการตลาดการท่องเที่ยวในระบบดิจิทัล และการประชาสัมพันธ์ด้วยรูปแบบการตลาดในสื่อเทคโนโลยีสารสนเทศ และการใช้โซเชียลมีเดีย

๔) สนับสนุนการสื่อสาร การประชาสัมพันธ์เพื่อการพัฒนาการท่องเที่ยว ด้วยเนื้อหาดิจิทัล การนำ Blocker Youtuber ทั้งในประเทศ และระดับนานาชาติ เข้ามาท่องเที่ยว และใช้ชีวิตนักท่องเที่ยวที่จังหวัดพัทลุง เพื่อให้เป็นผู้ประชาสัมพันธ์การท่องเที่ยวของจังหวัดในระบบดิจิทัล

ประเด็นการพัฒนาที่ ๓ การพัฒนาคุณภาพ สังคมแห่งโอกาส เอื้ออาทร อยู่เย็น เป็นสุข และความเสมอภาค ศูนย์แห่งปัญญา อุดมด้วยนวัตกรรม และสุขภาวะที่ยั่งยืน

๑. แนวคิด หลักการของประเด็นการพัฒนา

ชาวจังหวัดพัทลุงมีความเรียบง่ายของการใช้ชีวิต มีแหล่งศาสนา มีแหล่งเรียนรู้ภูมิปัญญาท้องถิ่น มีประชาชน ชาวบ้านที่หลากหลาย มีชื่อเสียงระดับประเทศและระดับนานาชาติ สามารถสร้างชื่อเสียงให้กับจังหวัด รายได้และโอกาส ในการพัฒนาแก่พื้นที่อย่างต่อเนื่อง มีโครงการพระราชดำรินในพื้นที่ที่เป็นแหล่งเรียนรู้ของประชาชน เป็นที่ศึกษาดูงาน ทั้งภายในจังหวัดและจังหวัดใกล้เคียง และคนพัทลุงใฝ่เรียนรู้สนใจการศึกษา มีสถานศึกษาในทุกระดับ มีมหาวิทยาลัย ในพื้นที่ มีผลงานทางการวิจัยและพัฒนาที่รองรับการพัฒนาทางการเกษตร สังคม และการพัฒนาในมิติอื่นๆ ของจังหวัด มีความพร้อมของการเมืองที่อยู่อาศัยที่สงบ และคุณภาพชีวิตที่ดี

จังหวัดมีปัญหาด้านสังคมที่สำคัญได้แก่ ระบบบริการสุขภาพทำให้บริการรักษาพยาบาลของโรงพยาบาล ขาดแคลนเครื่องมือและอุปกรณ์ทางการแพทย์ที่จำเป็นและมีความสำคัญในการให้บริการ และการขยายตัวอย่างรวดเร็ว ของสังคมผู้สูงอายุ ปัญหาเด็กก่อนวัยเรียนมีพัฒนาการช้า และปัญหาภัยคุกคามทางสุขภาพด้วยโรคอุบัติการณ์ใหม่ และปัญหาด้านคุณภาพการศึกษาในระดับมัธยมต่ำกว่าประเทศและผู้ปกครองมีค่านิยมให้บุตรหลานเข้ารับการ ศึกษา ในสถานศึกษาสายสามัญสูงกว่าสายอาชีวะ ซึ่งส่งผลให้นำไปสู่ปัญหาการว่างงาน การขาดแคลนแรงงาน และแนวโน้ม ปัญหาครอบครัวอ่อนแอ การหย่าร้างในอัตราสูงส่งผลกระทบต่อปัญหาด้านอื่นๆ เช่น ปัญหายาเสพติด การตั้งครมภ์ในวัยรุ่น ปัญหาอาชญากรรม ปัญหาความรุนแรงในครอบครัว ซึ่งส่งผลต่อการใช้ชีวิตในครอบครัวและชุมชน

นอกจากนี้ยังมีความจำเป็นในการเร่งรัดการเพิ่มขีดความสามารถในการตอบโต้สถานการณ์ฉุกเฉินในด้าน ต่างๆ ประกอบด้วย อุบัติภัย และสภาวะคุกคามทางสุขภาพ การส่งเสริมพัฒนาการเด็กก่อนวัยเรียน การนำทุนทาง วัฒนธรรม ภูมิปัญญาท้องถิ่นมาสร้างให้เกิดคุณค่าทางสังคมและมูลค่าทางเศรษฐกิจอย่างจริงจัง เพื่อลดปัญหา เศรษฐกิจและปัญหาหนี้สินในครัวเรือน พร้อมทั้งการสร้างโอกาสในการพัฒนาเทคโนโลยีสมัยใหม่ให้ประชาชนเข้าถึง แหล่งข้อมูล องค์ความรู้ สามารถเรียนรู้ได้สะดวก รวดเร็วยิ่งขึ้น ส่งผลต่อการเพิ่มประสิทธิภาพในการบริหารจัดการ และการเรียนรู้ของประชาชนด้วยตนเอง และนอกจากนั้นความจำเป็นในการสร้างสังคมที่มีภูมิคุ้มกันในตนเองจากการ ขับเคลื่อนโครงการตามแนวพระราชดำริ การพัฒนาตามหลักปรัชญาของเศรษฐกิจพอเพียง ซึ่งจะเป็นประโยชน์ ต่อการพัฒนาของจังหวัดที่มีต้นทุนทางสังคม และรองรับการขยายตัวของการเป็นสังคมผู้สูงอายุ

๒. วัตถุประสงค์

๑) เพื่อเสริมสร้างศักยภาพและขีดความสามารถของประชาชนให้เป็นมนุษย์ที่สมบูรณ์รองรับ การพัฒนาจังหวัด และการเติบโตสู่อนาคตทุกช่วงวัย

๒) เพื่อปลูกฝัง ค่านิยม อุดมการณ์ จิตสำนึกและสร้างวินัยในการ เป็นพลเมืองที่มีคุณธรรม เติบโตสถาบันหลักของชาติและเคารพกฎหมายอย่างเคร่งครัด สอดคล้องกับนโยบายเมืองลุง เมืองบายใจ เพื่อการนำทุนทางศาสนาวัฒนธรรม วิถีชีวิต ภูมิปัญญา มาเพิ่มคุณค่าทางสังคม และเพิ่มมูลค่าทางเศรษฐกิจ และทรัพยากรธรรมชาติสิ่งแวดล้อม

๓) เพื่อนำทุนทางสังคม ศาสนาวัฒนธรรม วิถีชีวิต ภูมิปัญญา ภูมิทัศน์ของจังหวัด มาเพิ่มคุณค่า ทางสังคมทางเศรษฐกิจและอนุรักษ์ทรัพยากรธรรมชาติและสิ่งแวดล้อม อย่างสมดุล

๔) เพื่อระดมพลังภาคีทุกภาคส่วนในจังหวัดเข้าร่วมสร้างและพัฒนาเมืองให้เป็นเมืองและสังคม ที่ทันสมัย ปลอดภัย น่าอยู่ เอื้ออาทรและสันติสุข อย่างยั่งยืน

๕) เพื่อเสริมสร้างชุมชนจัดการตนเอง บนฐานปรัชญาของเศรษฐกิจพอเพียงสู่ชุมชนเข้มแข็ง และสันติอย่างยั่งยืน

๖) เพื่อสร้างภูมิคุ้มกันทางสังคมและพัฒนาศักยภาพให้แก่สถาบันครอบครัว และพัฒนาวิถี ทางสังคมให้เข้มแข็ง ร่วมเป็นพลังผลักดันให้เกิดความมั่นคงของมนุษย์ แก่ประชาชนทุกกลุ่ม

๓. เป้าประสงค์ : ประชาชนมีคุณภาพ เรียนรู้ตลอดชีวิต สังคมน่าอยู่และมีความสงบด้วยหลักปรัชญาของเศรษฐกิจพอเพียง ประกอบด้วย

๑) ประชาชนมีความเป็นพลเมืองที่มีคุณภาพ มีสุขภาวะ เข้าถึงบริการสุขภาพ การศึกษา และการเรียนรู้ตลอดชีวิต

๒) ประชาชนมีค่านิยม อุดมการณ์เชิงสร้างสรรค์ เทิดทูนสถาบันหลักของชาติมีจิตสำนึกวินัยคุณธรรม และเคารพกฎหมายอย่างเคร่งครัด

๓) อนุรักษ์ทุนทางสังคม สร้างคุณค่าทางสังคม และเพิ่มมูลค่าทางเศรษฐกิจ และการอยู่ร่วมกันอย่างสันติสุข เป็นเมืองแห่งวัฒนธรรมและเมืองแห่งศักดิ์สิทธิ์

๔) เป็นเมืองและสังคมที่ทันสมัย ปลอดภัย น่าอยู่ เอื้ออาทรและสันติสุข อย่างยั่งยืน

๕) เป็นเมืองแห่งการเรียนรู้ ชุมชนมีความเข้มแข็ง สามารถจัดการตนเองได้ด้วยหลักปรัชญาของเศรษฐกิจพอเพียง และมีความสามารถในการตอบโต้สถานการณ์ฉุกเฉินหรือภัยพิบัติทุกรูปแบบได้อย่างมีประสิทธิภาพ

๖) ประชาชนกลุ่มเปราะบางเข้าถึงโอกาสและได้รับการคุ้มครองสิทธิ มีความมั่นคงของมนุษย์ สถาบันครอบครัวและกลไกทางสังคมมีความเข้มแข็ง

ตัวชี้วัด	ผลงานที่ผ่านมา	ค่าเป้าหมาย (พ.ศ. ๒๕๖๖ - ๒๕๗๐)					ผู้รับผิดชอบ
		๒๕๖๖	๒๕๖๗	๒๕๖๘	๒๕๖๙	๒๕๗๐	
๑. ดัชนีความอยู่เย็นเป็นสุขร่วมกันในสังคมไทย	๗๖.๔๗ (ของประเทศ ปี๖๑)	๗๖.๖๐	๗๗.๐๐	๗๘.๐๐	๗๙.๐๐	๘๐.๐๐	หน่วยงานที่เกี่ยวข้องตามตัวชี้วัดย่อย
๒. ดัชนีความก้าวหน้าทางสังคม (Social Progress Index : SPI)	๗๐.๗๒ (ของประเทศ ปี ๖๓)	๗๔.๐๐	๗๕.๐๐	๗๖.๐๐	๗๗.๐๐	๗๘.๐๐	หน่วยงานที่เกี่ยวข้องตามตัวชี้วัดย่อย
๓. ดัชนีความก้าวหน้าของคน (Human Achievement Index : HAI)	๐.๕๘๐๑ ปี ๖๒	๐.๖๐	๐.๖๒๕	๐.๖๕๐	๐.๖๗๕	๐.๗๐	หน่วยงานที่เกี่ยวข้องตามตัวชี้วัดย่อย

๔. แนวทางการพัฒนา และมาตรการ แนวทางการขับเคลื่อนสู่การปฏิบัติ

แนวทางการพัฒนาที่ ๑ การพัฒนาทรัพยากรมนุษย์ให้มีความเป็นพลเมืองที่มีคุณภาพ

มาตรการ แนวทางการขับเคลื่อนสู่การปฏิบัติ

๑. เสริมสร้างสุขภาวะที่ดีให้แก่ประชาชน ทั้งสุขภาพกาย สุขภาพจิตและภาวะทางสังคมที่เกื้อกูล ดำเนินการส่งเสริมสนับสนุนการปรับเปลี่ยนพฤติกรรมสุขภาพของประชาชนให้มีพฤติกรรมสุขภาพที่ถูกต้อง ทั้งในส่วนของประชาชนทั่วไปและกลุ่มเสี่ยง การจัดการกิจกรรมมหกรรมสร้างสุขภาพเพื่อสร้างกระแสและกระตุ้นให้ประชาชนตระหนักต่อการมีพฤติกรรมสุขภาพที่ถูกต้อง การปรับปรุงอนามัยสิ่งแวดล้อมให้เกื้อกูลต่อการจัดการกิจกรรมด้านส่งเสริมสุขภาพการป้องกันโรคและการคุ้มครองผู้บริโภค ได้แก่ การออกกำลังกาย กิจกรรมนันทนาการ และแหล่งเรียนรู้ทางด้านสุขภาพในมิติต่างๆ การจัดการกิจกรรมสร้างแรงจูงใจแก่ประชาชนในการปรับเปลี่ยนพฤติกรรมสุขภาพ หรือดูแลสุขภาพด้วยตนเอง โดยมีการยกย่อง เชิดชูเกียรติ ผู้มีสุขภาพดี หรือมีพฤติกรรมสุขภาพที่ดี เป็นต้น และการจัดกิจกรรมสื่อสารประชาสัมพันธ์สถานการณ์ด้านสุขภาพ หรือองค์ความรู้ให้แก่ประชาชน อย่างต่อเนื่อง

๒. ส่งเสริมและพัฒนากลไกการจัดการและบริการสุขภาพที่ประชาชนทุกกลุ่มเป้าหมายสามารถเข้าถึงบริการได้อย่างครอบคลุมและทั่วถึง และก้าวสู่มาตรฐานระบบสุขภาพที่ยั่งยืน ดำเนินการพัฒนาคุณภาพหน่วยบริการสุขภาพให้ได้มาตรฐานตามเกณฑ์พัฒนาระบบเฝ้าระวังและควบคุมโรคทั่วไปและโรคอุบัติใหม่ การตอบโต้สถานการณ์หรือภัยคุกคามทางสุขภาพเสริมสร้างความเข้มแข็งให้แก่ภาคีเครือข่ายด้านสุขภาพ อาสาสมัครสาธารณสุขและองค์กรภาคประชาสังคม เสริมสมรรถนะในการให้บริการสุขภาพแก่หน่วยบริการสุขภาพทุกระดับ ในการจัดหาเครื่องมือหรืออุปกรณ์ทางการแพทย์ที่จำเป็นหรือใช้เทคโนโลยีขั้นสูง แต่ไม่ได้รับการสนับสนุนจากส่วนกลางหรือหน่วยงานต้นสังกัด และการจัดตั้งศูนย์บริการด้านการแพทย์เฉพาะทางรองรับความต้องการของประชาชนหรือผู้ป่วยของจังหวัด

๓. พัฒนาศักยภาพคนทุกช่วงวัยให้พร้อมรับการเปลี่ยนแปลงและการเจริญเติบโตของประเทศ เน้นการพัฒนาให้เด็กแรกเกิดและเด็กก่อนวัยเรียนให้มีพัฒนาการที่สมวัย ส่งเสริมทักษะชีวิตวัยรุ่นเพื่อลดแม่วัยใส เพิ่มทักษะสากลแก่เยาวชน (ภาษาอังกฤษ เทคโนโลยีสารสนเทศ การจัดการสมัยใหม่ และวัฒนธรรมสากล) เพื่อการขับเคลื่อนจังหวัดในอนาคต และการมีทักษะชีวิตที่พึ่งตนเองได้ด้วยอัตลักษณ์พื้นที่

๔. ส่งเสริมสนับสนุนการยกระดับคุณภาพสถานศึกษาและบุคลากรทุกระดับพัฒนาไปสู่เมืองอุดมปัญญา เป็นศูนย์กลางการศึกษาทางการเกษตรและการท่องเที่ยวเชิงนิเวศที่มีคุณภาพ ระดับประเทศ การพัฒนาคุณภาพการจัดการศึกษาทางการเกษตรวิทยาลัยเกษตรกรรมและเทคโนโลยี วิทยาลัยเทคนิค วิทยาลัยการอาชีพ ให้มีส่วนสำคัญในการสร้างแรงงานคุณภาพ สู่พื้นที่ สร้างสังคมอุดมปัญญา และสร้างเยาวชนคนดีที่มีสมรรถนะสูง ส่งเสริมการจัดสร้างศูนย์บ่มเพาะเพื่อการพัฒนาเยาวชนแห่งอนาคต

๕. ผลิตและพัฒนากำลังคนภาคแรงงานและการจัดการธุรกิจเพื่อรองรับความต้องการทางด้านเกษตร ท่องเที่ยวและการพัฒนาจังหวัดในอนาคต เน้นการวางแผน การสร้างความร่วมมือเชิงบูรณาการระหว่างมหาวิทยาลัยทักษิณ วิทยาลัยอาชีวศึกษาในพื้นที่ กับผู้ประกอบการเพื่อการฝึกอบรม และพัฒนาทักษะเฉพาะความเชี่ยวชาญเฉพาะ ส่งเสริมการสร้างสรรคค์หลักสูตรเพื่อการบริหาร และการพัฒนาเมืองของมหาวิทยาลัยทักษิณ เพื่อการพัฒนาจังหวัดสู่อนาคต การพัฒนาทักษะยุคดิจิทัล และทักษะชีวิตตามหลักปรัชญาของเศรษฐกิจพอเพียง แก่ประชาชนเปราะบาง และทักษะอื่นๆ ที่จำเป็นต่อการดำเนินชีวิตในวิถีเศรษฐกิจและสังคมแห่งอนาคต

๖. สร้างความเป็นพลเมืองไทยอาเซียน และพลเมืองโลก และพัฒนาทักษะศตวรรษที่ ๒๑ เพื่อการวางรากฐานทางปัญญา และฐานของความภาคภูมิใจในความเป็นเมืองลุง ให้ความสำคัญกับการเตรียมพร้อมเด็กและเยาวชนให้มีความสมบูรณ์ของพัฒนาการ ความคิดและทักษะชีวิตของสังคม สร้างแหล่งเรียนรู้ สื่อการเรียนรู้ของชุมชน สร้างห้องสมุดทันสมัยประจำชุมชน ให้ประชาชนเข้าถึงและใช้ประโยชน์จากการเรียนรู้จากสังคมโลกให้มีแหล่งเรียนรู้ที่อยู่ทุกที่ ให้ชุมชนได้เข้าถึงและใช้ประโยชน์ในสังคม Digital ที่สามารถสร้างอาชีพและรายได้ให้กับชุมชน

๗. ส่งเสริมและพัฒนาระบบการศึกษาใน นอกระบบ และการศึกษาตามอัธยาศัย ที่เกื้อกูลต่อการเข้าถึงการศึกษาและเรียนรู้ตลอดชีวิตของประชาชนทุกช่วงวัยและทุกกลุ่มเป้าหมาย ดำเนินการพัฒนาระบบการเรียนการสอน ช่องทางการการเรียนรู้ โดยการนำ ดิจิทัลเทคโนโลยี (Digital technology) มาประยุกต์หรือใช้เป็นเครื่องมือหรือรูปแบบในการจัดระบบการศึกษา การพัฒนาศักยภาพด้าน Digital technology ของสถานศึกษาให้สามารถรองรับระบบการศึกษาที่พัฒนาได้อย่างสอดคล้องและทันสมัย

๘. พัฒนาศักยภาพและส่งเสริมบทบาทเชิงสร้างสรรค์และสร้างพลังทางสังคมให้แก่สภาเด็กและเยาวชนทุกระดับ อาสาสมัคร และองค์กรภาคประชาสังคม ดำเนินการส่งเสริมบทบาทและพัฒนาศักยภาพในด้านต่างๆ สร้างกระบวนการมีส่วนร่วมในการพัฒนาคนทุกช่วงวัย ให้แก่องค์กรภาคีเครือข่ายที่เกี่ยวข้องกับการพัฒนากำลังคนและการพัฒนาคุณภาพชีวิต ประกอบด้วย สภาเด็กและเยาวชน อาสาสมัครและองค์กรอาสาสมัครกลุ่มต่างๆ รวมทั้งองค์กรภาคประชาสังคม เพื่อให้ทุกองค์กรและภาคีเครือข่ายร่วมเป็นพลังทางสังคมในการพัฒนาทรัพยากรมนุษย์ของจังหวัดต่อไป

๙. ป้องกันและแก้ไขปัญหาการตั้งครุฑในวัยรุ่น ดำเนินการจัดกิจกรรมเชิงป้องกันปัญหาฯ โดยสร้างความรู้และความตระหนักต่อปัญหาการตั้งครุฑไม่พร้อมในวัยรุ่น แก่ประชาชนกลุ่มเป้าหมาย ผู้เกี่ยวข้อง และกลุ่มเสี่ยง การประชาสัมพันธ์ การจัดตั้งและพัฒนาเครือข่ายเฝ้าระวังและแก้ไขปัญหาในระดับพื้นที่ในทุกพื้นที่ และการให้ความช่วยเหลือและแก้ไขปัญหาที่เป็นผลกระทบจากการตั้งครุฑในวัยรุ่นแบบบูรณาการ

แนวทางการพัฒนาที่ ๒ เสริมสร้าง ปลูกฝัง ค่านิยม อุดมการณ์ จิตสำนึกและสร้างวินัยในการเป็นพลเมืองที่มีคุณธรรมเทิดทูน สถาบันหลักของชาติและเคารพกฎหมายอย่างเคร่งครัด

มาตรการ แนวทางการขับเคลื่อนสู่การปฏิบัติ

๑. เสริมสร้าง ปลูกฝัง ค่านิยม อุดมการณ์ และวินัยแก่เด็กและเยาวชน ดำเนินการจัดกิจกรรมเสริมสร้าง ปลูกฝังค่านิยม อุดมการณ์เชิงสร้างสรรค์แก่เด็กและเยาวชน รวมทั้งประชาชนทั่วไป เพื่อปลูกฝังการเป็นพลเมืองที่ดีของชาติ ความสำนึกรักและความภาคภูมิใจในแผ่นดินเกิด การแบ่งปันและเอื้ออาทรต่อเพื่อนมนุษย์ การยกย่องเชิดชูเกียรติบุคคลดีเด่นประจำปีและนำความดี/ความโดดเด่นไปเผยแพร่ให้สังคมได้รับรู้หรือใช้เป็นแบบอย่างในการพัฒนาตนเอง

๒. เสริมสร้างจิตสำนึก เทิดทูนสถาบันหลักของชาติ และสร้างวินัยในการเป็นพลเมืองที่มีคุณธรรม ดำเนินการจัดกิจกรรมเสริมสร้าง ปลูกฝังค่านิยม อุดมการณ์เชิงสร้างสรรค์แก่เด็กและเยาวชน รวมทั้งประชาชนทั่วไป เพื่อปลูกฝังวินัยความรักชาติ คุณธรรมจริยธรรม ความสำนึกและความภาคภูมิใจในความเป็นคนไทย การเทิดทูน สถาบันชาติ ศาสนา และพระมหากษัตริย์ เนื่องในวันสำคัญต่างๆของชาติและเทศกาลของจังหวัด การยกย่องเชิดชูเกียรติบุคคลดีเด่นประจำปีและนำความดี/ความโดดเด่นไปเผยแพร่ให้สังคมได้รับรู้หรือใช้เป็นแบบอย่างในการพัฒนาตนเอง และให้การสนับสนุนกิจกรรมขององค์กรหรือหน่วยงานภาคประชาสังคมที่ดำเนินการเสริมสร้างจิตสำนึก เทิดทูนสถาบันหลักของชาติ

๓. เสริมสร้างคุณธรรมจริยธรรมในทุกช่วงวัยและแก้ไขวิกฤตสังคมแบบบูรณาการ โดยการบูรณาการทุกภาคส่วนแก้วิกฤตสังคมแบบบูรณาการ พร้อมเสริมสร้างคุณธรรมจริยธรรมในทุกช่วงวัย ให้พัทลุงเป็นเมืองจิตอาสา การมีส่วนร่วมในการพัฒนาสาธารณะ พัทลุงเป็นต้นแบบเมืองคุณธรรมของประเทศ เพิ่มทักษะให้เมืองลุงสามารถเรียนรู้ด้วยการดูแลตนเอง ทั้งในด้านการดูแลตนเอง การปรับเปลี่ยนนิสัยที่ไม่พัฒนา หรือสภาพลบปรับพฤติกรรมที่เป็นพลเมืองของโลกอย่างเท่าทัน เพื่อความมั่นคงในการดำรงชีพ และการพึ่งตนเอง

๔. เสริมสร้างจิตสาธารณะและทำประโยชน์ต่อส่วนรวมอย่างมั่นคงและยั่งยืน ปลูกจิตสำนึกและกระตุ้นให้คนในชุมชนท้องถิ่นเกิดความตระหนักตื่นตัว มีส่วนร่วมในการฟื้นฟู เผยแพร่ สืบสาน สร้างสรรค์ ภูมิปัญญาท้องถิ่น และคุณค่าความหลากหลายของศาสนา ศิลปวัฒนธรรม ที่เป็นวิถีชีวิตและค่านิยมที่งดงามของความเป็นชาติและวัฒนธรรมเมืองลุง เพื่อก่อให้เกิดคุณค่าทางสังคม และการพัฒนาเศรษฐกิจ ขยายผลเมืองลุงเมือง ๖ ดี (คนดี ปัญญาดี สุขภาพดี สิ่งแวดล้อมดี รายได้ดี และสันติสุขดี) ให้เกิดในทุกหมู่บ้าน ส่งเสริมการจัดทำธรรมนูญหมู่บ้าน ๖ ดี การส่งเสริมการพัฒนาบุคลากร และภาคประชาชนรองรับการเป็นเมืองวิถีพุทธ วิถีมุสลิมสันติสุข

แนวทางการพัฒนาที่ ๓ เสริมสร้างการนำทุนทางศาสนาวัฒนธรรม วิถีชีวิต ภูมิปัญญา ที่ยั่งยืน และเพิ่มคุณค่าทางสังคม และเพิ่มมูลค่าทางเศรษฐกิจ และการอยู่ร่วมกันอย่างสันติสุข

มาตรการ แนวทางการขับเคลื่อนสู่การปฏิบัติ

๑. การนำทุนทางศาสนา วัฒนธรรมวิถีชีวิต ภูมิปัญญาของจังหวัดมาสร้างคุณค่าทางสังคม และมูลค่าทางเศรษฐกิจ เน้นการสร้างรายได้สู่ชุมชน และต่อยอดสู่อุตสาหกรรมวัฒนธรรมสร้างสรรค์และการท่องเที่ยว จากฐานปัญญาชุมชน นำคนดี คนเก่ง ของเมืองลุงคืนถิ่นร่วมพัฒนาจังหวัด โดยการสร้างสรรค์กิจกรรมทางวัฒนธรรม พิธีกรรม ประเพณี และการเชื่อมโยงเส้นทางประวัติศาสตร์เชื่อมต่อกับจังหวัดใกล้เคียงและอาเซียน (นครศรีธรรมราช สุราษฎร์ธานี) สร้างสัญลักษณ์เพื่อการส่งเสริมการท่องเที่ยวสิ่งศักดิ์สิทธิ์เมืองลุง อุทยานเกจิอาจารย์เมืองลุง (พื้นที่ทะเลน้อย) การส่งเสริมหมู่บ้านศีล ๕ ที่เข้มแข็ง การพัฒนาหมู่บ้านวิถีธรรม (พุทธ อิสลาม และศาสนาอื่นๆ)

๒. สื่อสาร พัฒนาจังหวัดพัทลุงสู่สังคมในการเป็นเมืองแห่งวัฒนธรรม และเมืองศักดิ์สิทธิ์ (Cultural and Holy City) ระดับนานาชาติ ส่งเสริมสนับสนุน รักษา พัฒนาประเพณี วัฒนธรรมของจังหวัดให้ เป็นสิ่งที่มีคุณค่าสูงสุดของจังหวัด ทุกภาคส่วนให้ความสำคัญ และระดับประเทศร่วมพัฒนาสนับสนุน ประสานความร่วมมือกับส่วนราชการ ชุมชน เอกชน ในการแต่งกายพื้นเมืองในทุกวันศุกร์ โดยการจัดงาน มหกรรมวัฒนธรรมของศักดิ์สิทธิ์เมืองลุงนานาชาติในทุกปี ส่งเสริมให้มีถนนตลาดวัฒนธรรมในพื้นที่เมืองพัทลุง สนับสนุนการพัฒนากิจกรรมของสำนักเขาอ้อ

๓. เพิ่ม และขยายภูมิปัญญาจากปราชญ์ชาวบ้าน และเรียนรู้จากปราชญ์ชาวบ้านให้ได้รับการสืบสาน และสร้างให้ เกิดประโยชน์ ในภาพกว้างอย่างต่อเนื่อง ให้ คนรุ่นใหม่ เข้าถึง ส่งเสริม ภูมิปัญญาทางการแพทย์ แผนไทยและแพทย์ ทางเลือก ภูมิปัญญาทางอาหารพื้น เมือง การแต่งกาย ที่อยู่อาศัย วิถีชีวิตประจำถิ่น การส่งเสริมการรักษากลุ่มชาติพันธุ์ (เงาะป่าซาไก) เพื่อการพัฒนาให้เกิดคุณค่า มูลค่าทางการท่องเที่ยว สนับสนุน สถาบันการศึกษาอาชีพศึกษา มัธยม ในการรักษา และพัฒนาเมืองลุง การส่งเสริมความรู้สู่เยาวชนในการเรียนรู้วิถีเมืองลุง

๔. การเพิ่มประสิทธิภาพการจัดการเพื่อการส่งเสริม อนุรักษ์ สร้างคุณค่าของมโนราห์ หนึ่งทะเล และศิลปะการแสดงอื่น ๆ ให้มีความโดดเด่น การพัฒนาศักยภาพศิลปิน การส่งเสริมการพัฒนาวิจิตรศิลป์ ให้พัทลุงเป็น เมืองศิลปะ ศิลปิน ในระดับประเทศ โดยการจัดสร้างหอเกียรติยศประชาชนอาวุโส ปราชญ์ชาวบ้าน และศิลปินเมือง ลุง การส่งเสริมการพัฒนากิจกรรมครอบครัวมโนราห์ นายหนึ่งทะเล การสร้างทายาทศิลปินถิ่นเมืองลุง การพัฒนา ผลิตภัณฑ์จากนวัตกรรมวิถีทางวัฒนธรรมจากมโนราห์ หนึ่งทะเล การก่อสร้างมณฑปพ่อบุญศรีศรธา

แนวทางการพัฒนาที่ ๔ สร้างเมืองสุขภาวะ เมืองกีฬาและสันทนาการ เมืองที่ปลอดภัย น่ายุ และสันติสุข บนฐานแห่งหลักปรัชญาของเศรษฐกิจพอเพียง

มาตรการ แนวทางการขับเคลื่อนสู่การปฏิบัติ

๑. การส่งเสริมการพัฒนาหมู่บ้านสุขภาพดี ฉลาดรู้ทางสุขภาวะ ให้ความสำคัญกับการจัดการสุขภาพตนเอง ของประชาชนและชุมชนอย่างเท่าทัน พัฒนาระบบบริการปฐมภูมิ เพื่อให้เป็นหน่วยปฏิบัติการเชิงรุกในชุมชน เพื่อการดูแลประชาชน การส่งเสริมสุขภาพ การเฝ้าระวังป้องกันโรคและภัยคุกคามทางสุขภาพ พัฒนาระบบการ สาธารณสุขในระดับพื้นที่ ทั้งระดับตำบลและอำเภอ ให้เป็นกลไกสำคัญในการพัฒนาคุณภาพชีวิตประชาชน ส่งเสริม บทบาทภารกิจของคณะกรรมการพัฒนาคุณภาพชีวิตระดับอำเภอให้เข้มแข็ง การสนับสนุนการพัฒนาโรงพยาบาล ในทุกระดับของจังหวัดรองรับการดูแลสุขภาพของประชาชน และรองรับการพัฒนาจังหวัด สนับสนุนการพัฒนาความ เป็นเลิศในการบริการสุขภาพแก่ประชาชนที่มีความพร้อมในการรองรับสังคมผู้สูงอายุ ผู้ป่วยเรื้อรัง และอุบัติเหตุ ฉุกเฉิน และการปฏิบัติการแบบมีส่วนร่วมในการสร้างสังคมแห่งสุขภาวะเพื่อลดปัญหาภัยคุกคามทางสุขภาพ ส่งเสริม ท้องถิ่นร่วมสร้างระบบนิเวศน์สุขภาพในชุมชน การส่งเสริมการพัฒนาสู่เมืองสมุนไพรแบบครบวงจรในหน่วยบริการ สุขภาพของจังหวัด ส่งเสริมพัทลุงเป็นเมืองสร้างสุขภาพ การออกกำลังกาย การวิ่ง การปั่นจักรยาน

๒. สร้างกระแสเมืองลุงเมืองบายใจ (Slow life city) ให้เป็นวิถีชุมชนที่ยั่งยืน ให้เกิดเป็นกระแสสังคม ที่เข้าถึงประชาชนทั้งจังหวัด ด้วยกลไกการประชาสัมพันธ์อย่างต่อเนื่อง และส่งเสริมการจัดทำธรรมนูญ หมู่บ้านเมืองลุงเมืองบายใจทั่วทั้งจังหวัด การพัฒนาระบบการสื่อสารดิจิทัล การใช้สื่อทุกประเภทเพื่อสนับสนุน สโลแกน (เมืองลุงบายใจ) เข้าถึงในระดับหมู่บ้าน การรักษาวินัยชีวิตดั้งเดิมในระดับหมู่บ้าน ให้มีหมู่บ้านวิถีดั้งเดิม ที่พัฒนาให้เกิดคุณค่า มูลค่าทางเศรษฐกิจ

๓. ส่งเสริมการพัฒนาคนต้นแบบวิถีพอเพียง เพื่อทำหน้าที่เป็นผู้นำการเปลี่ยนแปลงของจังหวัด ในการสร้างเมืองพอเพียง สนับสนุนการพัฒนาแหล่งเรียนรู้ตามวิถีปรัชญาของเศรษฐกิจพอเพียง ดำเนินการค้นหา และจัดทำทะเบียนรวมทั้งข้อมูลสำคัญหรือผลงานดีเด่นของคนต้นแบบให้เป็นปัจจุบัน จัดกิจกรรมยกย่อง และพัฒนาศักยภาพคนต้นแบบ สนับสนุนให้เป็นแหล่งเรียนรู้ของสังคมและสนับสนุนช่องทางในการเผยแพร่ องค์ความรู้ที่หลากหลายและทันสมัย

๔. สนับสนุนการพัฒนาาระบบหมู่บ้านจัดการความสงบเรียบร้อยด้วยตนเอง การพัฒนากำลังคนของหมู่บ้าน เพื่อการจัดการความสงบเรียบร้อยของพื้นที่ โดยการพัฒนาขีดความสามารถของผู้นำท้องถิ่น ผู้แทนของชุมชนอย่างต่อเนื่องและจัดระเบียบสังคม จัดการภัยคุกคามทางสังคมของจังหวัด จนถึงระดับหมู่บ้าน ให้ปลอดภัยอันตราย ภัยสังคม ลดปัญหาอาชญากรรมทุกพื้นที่ด้วยกลไกของหมู่บ้าน ชุมชน เสริมสร้างความเข้มแข็งของหมู่บ้านสันติสุข จัดการตนเองได้ การพัฒนาคณะกรรมการหมู่บ้านให้มีธรรมาภิบาล และมีศักยภาพสูง

๕. ปฏิบัติการเชิงรุกเพื่อการเฝ้าระวัง และจัดการภัยยาเสพติดแบบเข้าถึงชุมชนทุกพื้นที่ สร้างทีมผู้นำท้องถิ่น ร่วมภาคประชาชน คณะกรรมการหมู่บ้านที่เข้มแข็ง เต็มขีดในการปฏิบัติการหมู่บ้านสีขาว การส่งเสริมผู้เสพเข้าสู่การบำบัดฟื้นฟู การพัฒนาอาชีพ และการเสริมสร้างสภาพแวดล้อมชุมชน ให้เอื้อต่อการห่างไกลยาเสพติดทุกชนิด การรวมพลังสังคมร่วมลดปัญหาการตั้งครุฑที่ไม่พร้อมในวัยรุ่น การพัฒนาระบบติดตามเฝ้าระวังกลุ่มเสี่ยง ครอบครัวเสี่ยง

๖. ส่งเสริมสนับสนุนเครื่องมือ อุปกรณ์ และทรัพยากรแก่ชุมชนเพื่อการเฝ้าระวังภัยทางสังคม ภัยอาชญากรรม และภัยพิบัติ โดยการติดตั้งระบบกล้องวงจรปิดในระดับพื้นที่ในหมู่บ้าน และพื้นที่เสี่ยงสำคัญของจังหวัด พร้อมเชื่อมโยงกับการจัดการของหน่วยงานความมั่นคงในพื้นที่ ในรูปแบบห้องปฏิบัติการความปลอดภัยดิจิทัล

๗. สนับสนุนการศึกษา โดยจัดสร้างโรงเรียนกีฬาในจังหวัดและการพัฒนากิจกรรมสันตนาการ และการส่งเสริมกีฬา การพัฒนาความเป็นเลิศทางการกีฬา ส่งเสริมการพัฒนางานกรีฑาของจังหวัดให้มีความทันสมัย และประชาชนเข้ามามีส่วนร่วมมากขึ้น สนับสนุนการจัดงานกีฬาอาชีพ กีฬานานาชาติในจังหวัด และการเป็นเจ้าภาพงานแข่งขันกีฬาในระดับประเทศ และนานาชาติ การส่งเสริมการแข่งขันกีฬาในจังหวัดพัทลุง การนำกีฬารายการระดับประเทศ และนานาชาติมาจัดการแข่งขันที่จังหวัด การสร้างสรรครายการกีฬาของจังหวัดเพื่อส่งเสริมการท่องเที่ยว และการพัฒนาคุณภาพประชาชน ส่งเสริมการเป็นเมืองกีฬา เมืองกรีฑา

๘. ป้องกันและแก้ไขปัญหาคาความรุนแรงในสังคม และครอบครัว ดำเนินการจัดกิจกรรมเชิงป้องกัน โดยสร้างความรู้และความตระหนักต่อปัญหาคาความรุนแรงในสังคม และครอบครัว กฎหมายที่เกี่ยวข้อง ให้แก่ประชาชนกลุ่มเป้าหมาย ผู้เกี่ยวข้องและกลุ่มเสี่ยง การประชาสัมพันธ์ข่าวสารกฎหมายและสถานการณ์ การจัดตั้งและพัฒนาเครือข่ายเฝ้าระวังและแก้ไขปัญหาในระดับพื้นที่ในทุกพื้นที่ การพัฒนาศักยภาพของกลไกตามกฎหมายและการให้ความช่วยเหลือและแก้ไขปัญหาที่เป็นผลกระทบจากความรุนแรงในสังคม และครอบครัวแบบบูรณาการ

แนวทางการพัฒนาที่ ๕ สร้างและพัฒนาเมืองแห่งการเรียนรู้และชุมชนที่เข้มแข็ง

มาตรการ แนวทางการขับเคลื่อนสู่การปฏิบัติ

๑. เสริมสร้างความตื่นตัวเป็นสังคมแห่งการเรียนรู้ในทุกกระดับ โดยจัดตั้งสถาบันและศูนย์การเรียนรู้ต่างๆ ให้เหมาะสมและครอบคลุมทุกช่วงวัย และพัฒนาระบบการจัดการที่มีประสิทธิภาพ ได้แก่ สร้างศูนย์วิวัฒน์ปัญญาประจำชุมชน (โดยใช้สถานศึกษาหรือสร้างขึ้นใหม่) เพื่อการเสริมสร้างวัฒนธรรมการเรียนรู้ ใฝ่ศึกษาของพัทลุง ให้เข้มแข็งที่สืบทอดส่งต่อกันในสังคมเมืองพัทลุง ส่งเสริมให้เกิดครุจิตอาสา เพื่อการทำหน้าที่ในการเป็นโค้ชความรู้ในช่วงวันหยุดเพื่อการติวเข้มปัญญาแก่นักเรียน เยาวชน ในชุมชน (ใช้สถานที่ของท้องถิ่น หรือโรงเรียน) การจัดตั้งวิทยาลัยปราชญ์ประชาชนเมืองลุง เพื่อเป็นแหล่งผลิต พัฒนา ถ่ายทอดปัญญาของจังหวัด เป็นศูนย์แลกเปลี่ยนเรียนรู้ของจังหวัด และรองรับการท่องเที่ยวเพื่อการเรียนรู้ สนับสนุนบทบาทของวิทยาลัย ภูมิปัญญาในการปฏิบัติการเชิงรุกเพื่อการสร้างคุณค่า การจัดสร้างอุทยานการเรียนรู้และการพัฒนาเด็ก เยาวชน ในรูปแบบ TK Park ที่ทันสมัย ร่วมสนับสนุนท้องถิ่นในการส่งเสริมการพัฒนาศูนย์เด็กเล็ก และโรงเรียนในระดับพื้นฐานทั้งจังหวัด ให้เป็น Smart Classroom ในพื้นที่เพื่อการพัฒนาเด็กเล็กในชุมชน

๒. เสริมสร้างและพัฒนาชุมชนเข้มแข็งด้านสวัสดิการสังคมและสวัสดิการชุมชน ดำเนินการส่งเสริมและพัฒนากองทุนสวัสดิการชุมชน ทั้งในด้านการบริหารจัดการ การให้บริการสวัสดิการและการพัฒนาองค์กร ให้เป็นองค์กรที่มีมาตรฐานตามเกณฑ์ การสนับสนุนงบประมาณขององค์กรปกครองส่วนท้องถิ่นให้แก่กองทุนสวัสดิการชุมชนตามที่ระเบียบกำหนดพัฒนาช่องทางการเข้าถึงสวัสดิการสังคมและศักยภาพกลไกในระดับพื้นที่ ได้แก่อาสาสมัคร ผู้นำชุมชน องค์กรเครือข่าย ในการประชาสัมพันธ์และส่งเสริมการเข้าถึงสวัสดิการสังคมของประชาชนทุกกลุ่มเป้าหมาย

๓. พัฒนาศักยภาพผู้นำชุมชนในกระบวนการจัดการตนเองของชุมชน และการมีส่วนร่วมในชุมชน ดำเนินการเสริมสร้างความรู้และแลกเปลี่ยนประสบการณ์ การบริหารจัดการที่มีประสิทธิภาพ กระบวนการมีส่วนร่วมที่เป็นเอกภาพ และการประเมินผล ให้แก่คณะทำงาน ผู้นำชุมชนและผู้นำเยาวชน ในพื้นที่ที่มีการกำหนดหลักเกณฑ์การจัดกลุ่มระดับการจัดการตนเองของชุมชนเพื่อสร้างโอกาสการพัฒนาและยกระดับเป็นแหล่งเรียนรู้

แนวทางการพัฒนาที่ ๒ พัฒนาคุณภาพชีวิต การพัฒนาสังคมผู้สูงอายุ การสร้างโอกาสกลุ่มคนเปราะบางด้วยกลไกการมีส่วนร่วมจากภาคีทุกภาคส่วน และประชารัฐ

มาตรการ แนวทางการขับเคลื่อนสู่การปฏิบัติ

๑. การเตรียมพร้อมสังคมรับการดูแลผู้สูงอายุ การส่งเสริมการสร้างคุณค่าจากผู้สูงอายุ ให้การดูแลผู้สูงอายุที่มีอายุยืน จัดทำฐานข้อมูล ถอดบทเรียน เพื่อสร้างกระแสสังคม เมืองลุงคนอายุเกินร้อยปี ส่งเสริมการพัฒนาบุคลากรในการดูแลผู้สูงอายุ ผลักดันให้พัทลุงเป็นแหล่งผลิต พัฒนากำลังคนเพื่อการอภิบาลผู้สูงอายุของภาคใต้ และพัฒนานวัตกรรมทางสุขภาพแก่ผู้สูงอายุ โดยการจัดสร้างศูนย์อภิบาลสุขภาพ และพัฒนาคุณภาพผู้สูงอายุแบบครบวงจรและสนับสนุนการพัฒนากระบวนการจัดการสุขภาพผู้สูงอายุในหมู่บ้าน การส่งเสริมโรงเรียนผู้สูงอายุ การส่งเสริมการรวมกลุ่มผู้สูงอายุเพื่อการพัฒนาและพึ่งพากัน การพัฒนาระบบสวัสดิการผู้สูงอายุ การจัดสร้างศูนย์อภิบาลผู้สูงอายุแบบครบวงจร ภายใต้การดูแลของหน่วยงานสาธารณสุข การพัฒนาที่อยู่อาศัยแก่ผู้สูงอายุที่มีความเปราะบาง

๒. การพัฒนาเครือข่ายประชาชนจิตอาสาเพื่อการพัฒนาคุณภาพชีวิตกลุ่มประชาชนเปราะบาง (ผู้ขึ้นทะเบียนบัตรสวัสดิการแห่งรัฐ คนพิการ ผู้สูงอายุ) ส่งเสริมการสร้างกระแสสังคมเมืองลุง เมืองจิตอาสา ทำดีด้วยหัวใจ ให้มีเดือนจิตอาสาในระดับหมู่บ้านทุกวันสิ้นเดือน เพื่อการร่วมกันพัฒนาในระดับหมู่บ้าน และการสร้างจิตอาสาสุขภาพเพื่อการดูแลผู้ป่วยติดบ้านติดเตียง การพัฒนาระบบสุขภาพรองรับสังคมผู้สูงอายุ และการสร้างหมู่บ้านปลอดโรคเรื้อรังให้กระจายทั่วทั้งจังหวัด

๓. การส่งเสริมอาชีพแก่คนพิการ คนจน ในรูปแบบประชารัฐ ร่วมมือระหว่างภาคเอกชนในการสร้างโอกาสการทำงานแก่คนจน ผู้สูงอายุ การส่งเสริมการรวมกลุ่มของประชาชนเป้าหมายในรูปแบบของชมรม เพื่อการช่วยเหลือ เกื้อกูล และการเข้าถึงการบริการของรัฐ การส่งเสริมการศึกษาแก่ประชาชนเป้าหมายเปราะบาง สนับสนุนการพัฒนาพื้นที่สาธารณะในจังหวัดให้เหมาะสมในการบริการคนพิการ คนสูงอายุ ให้มีอารยะสถาปัตย์ การปรับปรุงระบบบริการของส่วนราชการโดยประชาชนเป็นศูนย์กลาง การจัดบริการให้ประชาชนกลุ่มเปราะบางเข้าถึงได้ง่าย

๔. การพัฒนาทักษะด้านดิจิทัลและทักษะชีวิตตามหลักปรัชญาของเศรษฐกิจพอเพียง แก่ประชาชนเปราะบาง และทักษะอื่นๆ ที่จำเป็นต่อการดำเนินชีวิตในวิถีเศรษฐกิจและสังคมแห่งอนาคต โดยการจัดกิจกรรมเสริมสร้างองค์ความรู้ ทักษะและประสบการณ์ชีวิต ในด้านการใช้ประโยชน์จากดิจิทัลเทคโนโลยี หลักปรัชญาของเศรษฐกิจพอเพียง และด้านอื่นๆ ที่จำเป็น ในรูปแบบและวิธีการที่เหมาะสม ให้แก่ประชาชนกลุ่มเปราะบาง

๕. พัฒนาสถาบันครอบครัวให้มีความเข้มแข็ง อบอุ่น ลดความเหลื่อมล้ำทางสังคม โดยกระบวนการวิเคราะห์สถานการณ์ปัญหา การจัดทำแผนพัฒนารายครอบครัว การจัดสวัสดิการสังคม การจัดสวัสดิการของกองทุนสวัสดิการชุมชน และสร้างหลักประกันทางสังคมอย่างทั่วถึงในทุกช่วงวัยและทุกกลุ่มเป้าหมาย ด้วยเอกลักษณ์ของพัทลุงและความร่วมมือของชุมชน

๖. การพัฒนาศักยภาพและเสริมสร้างพลังทางสังคมให้แก่องค์กรด้านสวัสดิการชุมชน องค์กรสาธารณประโยชน์ หรือองค์กรอื่นๆในการเฝ้าระวัง ดูแล ช่วยเหลือประชาชนกลุ่มเปราะบาง ให้ได้รับโอกาสเข้าถึงสิทธิและได้รับความช่วยเหลืออย่างครอบคลุมและทั่วถึง โดยการจัดกิจกรรมพัฒนาศักยภาพด้านองค์ความรู้ การบริหารจัดการ กลวิธีการให้ความช่วยเหลือในลักษณะต่างๆ และกิจกรรมเสริมสร้างประสบการณ์ การดำเนินงานระหว่างองค์กร

ประเด็นการพัฒนาที่ ๔ การจัดการทรัพยากรธรรมชาติ เพื่อเป็นหลักประกันของการเติบโตบนคุณภาพชีวิตที่เป็นมิตรกับสิ่งแวดล้อมที่ยั่งยืน

๑. แนวคิด หลักการและเหตุผลของประเด็นการพัฒนา

จังหวัดพัทลุงมีทรัพยากรทางธรรมชาติที่มีความอุดมสมบูรณ์ ดินดี น้ำพอเพียง มีพื้นที่ป่าเป็นแหล่งต้นน้ำและมิ (Ramsar site) เป็นพื้นที่ชุ่มน้ำ แห่งแรกของประเทศไทย และลำดับที่ ๙๔๘ ในทะเบียนพื้นที่ชุ่มน้ำที่มีความสำคัญระหว่างประเทศ แห่งแรกของประเทศไทยที่มีความอุดมสมบูรณ์ คงความหลากหลายทางชีวภาพ และเป็นแหล่งท่องเที่ยวที่สำคัญของจังหวัด และมีเครือข่ายอนุรักษ์ทรัพยากรธรรมชาติและสิ่งแวดล้อมที่เข้มแข็ง ประชาชนเข้าถึงข้อมูลข่าวสารผ่านช่องทางได้อย่างรวดเร็วแต่ความร่วมมือจากภาคประชาชนท้องถิ่นในการอนุรักษ์ทรัพยากรธรรมชาติยังไม่เข้มแข็ง มีการใช้สารเคมีในภาคการเกษตร มีการบุกรุกทำลายป่าเพื่อทำการเกษตรโดยเฉพาะพืชเศรษฐกิจ (ปลูกยางพารา ปาล์มน้ำมัน) การมีส่วนร่วมขององค์กรปกครองส่วนท้องถิ่นต่อการอนุรักษ์ทรัพยากรธรรมชาติยังน้อย การบริหารจัดการน้ำไม่มีประสิทธิภาพ ทำให้น้ำไม่เพียงพอต่อการเกษตร และที่สำคัญคือการขาดแหล่งเก็บกักน้ำ ทำให้มีน้ำท่วมซ้ำซาก และขาดการบริหารจัดการกำจัดของเสียอย่างมีประสิทธิภาพในขณะที่ นโยบายรัฐบาลให้ความสำคัญในการดูแลรักษาทรัพยากรธรรมชาติ และสิ่งแวดล้อมนโยบายรัฐบาลส่งเสริมการใช้พลังงานทางเลือกที่เป็นมิตรต่อสิ่งแวดล้อม และการมีสถาบันการศึกษาเพื่อวิจัยและพัฒนาการพลังงานและสิ่งแวดล้อม และมีเทคโนโลยีที่เป็นมิตรต่อสิ่งแวดล้อม เป็นโอกาสสำคัญทางยุทธศาสตร์ของจังหวัดที่จะนำมาใช้ให้เป็นประโยชน์ แต่กระนั้นก็ตาม จังหวัดยังต้องรับมือกับภัยคุกคาม ทั้งการพัฒนาจังหวัดไปสู่เมืองเศรษฐกิจ ส่งผลให้มีการทำลายทรัพยากรธรรมชาติและสิ่งแวดล้อมมากขึ้น พลังงานหลักมีแนวโน้มราคาสูงขึ้น ต้องพึ่งพาจากต่างประเทศ ผลกระทบทางด้านสิ่งแวดล้อมจากพื้นที่ใกล้เคียง (ไฟป่า) และภัยคุกคามจากปรากฏการณ์ทางธรรมชาติ

๒. วัตถุประสงค์

- ๑) เพื่อปรับระบบการบริหารจัดการทรัพยากรป่าไม้ สัตว์ป่าและน้ำของจังหวัดตลอดห่วงโซ่คุณค่าที่มีความเชื่อมโยงกันอย่างเป็นระบบ
- ๒) เพื่อระดมพลังภาคีทุกภาคส่วนร่วมจัดการปัญหาสิ่งแวดล้อมของจังหวัด
- ๓) เพื่อเสริมสร้างขีดความสามารถของชุมชนให้มีศักยภาพในการพึ่งตนเองทางพลังงาน และสามารถจัดการระบบนิเวศชุมชนได้อย่างมีประสิทธิภาพ

๓. เป้าประสงค์ : พัทลุงเมืองสีเขียว ทรัพยากรธรรมชาติอุดมสมบูรณ์ ชุมชนมีสิ่งแวดล้อมดี

ตัวชี้วัด	ผลงานที่ผ่านมา	ค่าเป้าหมาย (พ.ศ.๒๕๖๖ - ๒๕๗๐)					ผู้รับผิดชอบ
		๒๕๖๖	๒๕๖๗	๒๕๖๘	๒๕๖๙	๒๕๗๐	
๑. ร้อยละการลดลงของพื้นที่ป่าอนุรักษ์ถูกบุกรุกทำลายลดลง (พิจารณาจากจำนวนพื้นที่ป่าที่ถูกรุกทำลายดำเนินคดีตามกฎหมายเฉลี่ยย้อนหลัง ๓ ปี)	๑๙ คดี	๑๕	๑๔	๑๓	๑๒	๑๑	สนง.ทสจ.พท
๒. จำนวนพื้นที่ป่าที่ได้รับการฟื้นฟูและส่งเสริมการปลูกต้นไม้ไม่น้อยกว่า ๑๐๐ ไร่/ปี (เฉลี่ย ๑๐๐ ต้นต่อไร่)	๑๐๐ ไร่	๑๐๐	๑๐๐	๑๐๐	๑๐๐	๑๐๐	สนง.ทสจ.พท.

แผนพัฒนาจังหวัดพัทลุง ๕ ปี (พ.ศ. ๒๕๖๖ - ๒๕๗๐)

ตัวชี้วัด	ผลงาน ที่ผ่านมา	ค่าเป้าหมาย (พ.ศ.๒๕๖๖ - ๒๕๗๐)					ผู้รับผิดชอบ
		๒๕๖๖	๒๕๖๗	๒๕๖๘	๒๕๖๙	๒๕๗๐	
๓. จำนวนพื้นที่ที่ได้รับ การพัฒนาระบบการบริหาร จัดการน้ำตามศักยภาพของ ลุ่มน้ำเพื่อให้เกิดประโยชน์ กับพื้นที่	๒ แห่ง	๒	๒	๕	๕	๕	สำนักงาน ทรัพยากรน้ำ ภาค ๘
๔. จำนวนแปลงเกษตรใน แหล่งน้ำหลักที่ลดการ ใช้ยาและสารเคมีที่เป็น อันตรายต่อสุขภาพและ สิ่งแวดล้อม	๑๐	๑๐	๑๐	๑๐	๑๐	๑๐	เกษตรจังหวัด พัทลุง
๕. จำนวนชุมชนที่มีการใช้ พลังงานทางเลือกที่เป็นมิตร กับสิ่งแวดล้อมเพิ่มขึ้น	๒	๒	๒	๒	๒	๒	พลังงาน จังหวัดพัทลุง
๖. ร้อยละของพื้นที่ป่าอนุรักษ์ ได้รับความเสียหายจาก ไฟป่าลดลง	ปีพ.ศ. ๒๕๖๓ - ๒๕๖๔ ไม่เกิดไฟป่าใน พื้นที่อนุรักษ์	๖	๕	๔	๓	๒	สถานีควบคุม ไฟป่าพัทลุง
๗. ร้อยละของปริมาณขยะมูล ฝอยชุมชน ที่ได้รับการ จัดการอย่างถูกต้อง	๗๓	๗๕	๘๐	๙๐	๑๐๐	๑๐๐	สนง.ทสจ.พท.

๓. แนวทางการพัฒนา และมาตรการ แนวทางการขับเคลื่อนสู่การปฏิบัติ

**แนวทางการพัฒนาที่ ๑ พัฒนาระบบการบริหารจัดการเพื่อการอนุรักษ์ ใช้ประโยชน์จาก
ทรัพยากรธรรมชาติ และสิ่งแวดล้อม ที่สอดคล้องกับระบบนิเวศ เขา ป่า นา เล แบบครบวงจร**

มาตรการ แนวทางการขับเคลื่อนสู่การปฏิบัติ

- ๑) อนุรักษ์ระบบนิเวศน์เขาป่า เป็นพื้นที่ป่าเขาเทือกเขาบรรทัดซึ่งเป็นเขตพื้นที่ต้นน้ำ โดย
 - ปลูกป่าในบริเวณพื้นที่เทือกเขาบรรทัด เพื่อรองรับความสมบูรณ์ของความเป็นป่าต้นน้ำ และการรักษาสมดุลของระบบนิเวศน์ พร้อมส่งเสริมการท่องเที่ยวป่าเขา การจัดการการบุกรุกพื้นที่เพื่อการทำการเกษตร การส่งเสริมการทำเกษตรแบบผสมผสานในพื้นที่เกษตรโซนภูเขา
 - สนับสนุนให้ชุมชนมีส่วนร่วมในการปลูกต้นไม้ในพื้นที่ต้นน้ำ และขับเคลื่อนนโยบายในการจัดการปัญหาการบุกรุกทำลายทรัพยากรธรรมชาติในพื้นที่ ตลอดทุกหมู่บ้านที่อยู่ในโซนภูเขาฝั่งตะวันตกของจังหวัด
 - การส่งเสริม อนุรักษ์ ปล่อยสัตว์น้ำพื้นเมือง เพื่อการรักษาสมดุลทางธรรมชาติ การสร้างพื้นที่อนุบาลธรรมชาติ การสนับสนุนการพัฒนาการทำงานของส่วนราชการ การพัฒนาบุคลากรนักอนุรักษ์ที่มีหน้าที่ในการอนุรักษ์ทรัพยากรในพื้นที่ป่าฝั่งตะวันตก
 - การส่งเสริมการนำเทคโนโลยีที่ทันสมัยมาบริหารจัดการผืนป่าของจังหวัด
- ๒) พัฒนาระบบนิเวศน์นาข้าว และพื้นที่ราบเชิงเขารวมถึงพื้นที่ราบลุ่มที่มีการใช้ที่ดินด้านการเกษตร และที่อยู่อาศัย โดย

- สนับสนุนให้ชุมชนมีส่วนร่วมในการปลูกต้นไม้ ในที่ดินว่างเปล่าและที่สาธารณประโยชน์ เพื่อเป็นรายได้ในอนาคต

- การส่งเสริมการทำการเกษตรแบบปลอดภัย เพื่อลดปัญหาความเสื่อมโทรมของทรัพยากรดิน และน้ำ รวมทั้งคุณภาพชีวิตของเกษตรกร

- การเพิ่มความอุดมสมบูรณ์ในพื้นที่นา การปลูกพืชพื้นเมืองในหัวคันนา การปล่อยปลาพื้นเมือง ในพื้นที่เกษตร พื้นที่ราบลุ่ม

๓) พัฒนาระบบนิเวศน์ในทะเลสาบที่ยั่งยืน เป็นพื้นที่ริมทะเลน้อย เขตพื้นที่ชุ่มน้ำ และชายฝั่ง ทะเลของทะเลสาบสงขลา โดย

- ส่งเสริมการฟื้นฟูและพัฒนาทรัพยากรธรรมชาติและสิ่งแวดล้อมการฟื้นฟูป่าพรุในพื้นที่ชุ่มน้ำ ของจังหวัด เพื่อความอุดมสมบูรณ์ทะเลน้อย ทะเลหลวง การเพิ่มพื้นที่บัวแดงในทะเลน้อย การเพิ่มพื้นที่ พืชพื้นเมือง กระจูด การส่งเสริมการอนุรักษ์นกประจำถิ่นสัตว์ประจำถิ่น

- ส่งเสริมการทำการเกษตร ด้านเพาะเลี้ยงสัตว์น้ำ รวมถึงวิธีการจับสัตว์น้ำที่เป็นมิตรกับสิ่งแวดล้อม

- ส่งเสริมการท่องเที่ยวเชิงอนุรักษ์ในพื้นที่ทะเลน้อย ทั้งทางด้านธรรมชาติ วิถีชีวิต และวัฒนธรรม พัฒนาส่วนราชการที่ทำหน้าที่ในการดูแลพื้นที่ริมทะเลสาบให้มีสมรรถนะสูง การพัฒนา บุคลากร การส่งเสริมการพัฒนาการบริหารเชิงธรรมาภิบาล และการบริการประชาชน การสร้างเครือข่ายภาค ประชาชนเพื่อการร่วมเฝ้าระวังธรรมชาติ

- การปล่อยสัตว์น้ำ การพัฒนาพื้นที่อนุบาล สัตว์น้ำในพื้นที่ชุ่มน้ำของจังหวัด การจัดสร้าง อควาเรียมเพื่อการอนุรักษ์สัตว์น้ำของจังหวัด และส่งเสริมการท่องเที่ยว

- การนำเทคโนโลยีที่ทันสมัยมาใช้ในการบริหารจัดการพื้นที่ชุ่มน้ำของจังหวัด การสร้างแกนนำ ภาคประชาชนตลอดริมน้ำทุกหมู่บ้าน

แนวทางการพัฒนาที่ ๒ พัฒนาเมือง เพื่อรับมือกับการเปลี่ยนแปลงสภาพภูมิอากาศโลก และภัยพิบัติ สิ่งแวดล้อมและน้ำ

มาตรการ แนวทางการขับเคลื่อนสู่การปฏิบัติ

๑) รวบรวมข้อมูลสภาพอากาศ และปัจจัยเสี่ยงทางธรรมชาติของจังหวัดพัทลุง รวมถึง การเปลี่ยนแปลงสภาพอากาศ เพื่อเป็นข้อมูลในการสนับสนุนการวางแผนโครงการเพื่อรองรับการเปลี่ยนแปลง ของสภาพอากาศ การนำเทคโนโลยีที่ทันสมัยมาใช้ในการแจ้งเตือนภัยน้ำท่วม ดินถล่ม

๒) การบริหารจัดการน้ำแบบบูรณาการในทุกระดับหน่วยงานทุกลำน้ำหลักของจังหวัดตลอด ลำน้ำ เช่น การสร้างฝายชะลอน้ำในลำน้ำหลักและลำน้ำสาขาการสร้างแหล่งน้ำต้นทุนรองรับการเกษตร และการบริโภค อุปโภคในชุมชนการพัฒนาพื้นที่อุปสรรคทางเดินน้ำ พื้นที่น้ำกักเขาระวมถึง การจัดการน้ำ เพื่อการเกษตรและการท่องเที่ยวให้มีความคุ้มค่า สร้างระบบบริการจัดการน้ำ กลุ่มผู้ใช้น้ำ การนำเทคโนโลยี มาใช้ในการจัดการการเปิด ปิดน้ำ อัตโนมัติ

๓) เพิ่มประสิทธิภาพระบบการชลประทาน ให้เข้าถึงพื้นที่เกษตรมากขึ้น การสร้างแหล่งน้ำ ในพื้นที่การเกษตรเพื่อรับมือกับปัญหาภัยแล้ง ฝนทิ้งช่วงที่ทำให้ผลผลิตทางการเกษตรเสียหาย และเพื่อการ สร้างคุณค่า มูลค่า การผลิตผลผลิตทางการเกษตรนอกฤดู และการเกษตรพรีเมียม

๔) การพัฒนาทักษะการทำการเกษตรในพื้นที่น้ำท่วมซ้ำซาก การส่งเสริมเกษตรการวางแผน การผลิต การพัฒนานวัตกรรมทางการเกษตรเพื่อรับมือกับปัญหาอุทกภัย การสร้างพื้นที่ทุ่งรับน้ำช่วงน้ำหลาก การจัดระบบสวัสดิการแก่ประชาชนที่เสียสละ

๕) การขยายพื้นที่ การสร้างคลอง และพัฒนาระบบการคมนาคมในเส้นทางหลักที่ขวางทางเดินน้ำในช่วงน้ำหลาก การสร้างทางน้ำในพื้นที่ทางรางที่ขวางการไหลของน้ำ การขุดลอกพื้นที่ปลายน้ำในทะเลสาบ การจัดหาอุปกรณ์ เครื่องจักร เพื่อการผันน้ำ และผลักคั้นน้ำช่วงอุทกภัย การพัฒนาระบบคลองระบายน้ำป้องกันเมือง ชุมชน

๖) สนับสนุนการพัฒนาคุณภาพเพื่อการอุปโภค บริโภค การสร้างแหล่งน้ำบริโภคในโรงเรียน พัฒนาประปาหมู่บ้าน ประปาโรงเรียน ให้เด็ก นักเรียน ประชาชน ได้มีน้ำคุณภาพในการอุปโภค และบริโภค

แนวทางการพัฒนาที่ ๓ ส่งเสริมและพัฒนาสู่การเป็นเมืองแหล่งพลังงานทางเลือก พลังงานทดแทน เพื่อรักษาสิ่งแวดล้อมที่ยั่งยืน

มาตรการ แนวทางการขับเคลื่อนสู่การปฏิบัติ

๑) ส่งเสริมการคิดค้นเทคโนโลยีเพื่อสร้างพลังงานในชุมชนควบคู่กับการอนุรักษ์สิ่งแวดล้อม ส่งเสริม สนับสนุนชุมชนในการใช้ประโยชน์จากพลังงานน้ำ พลังงานแสงอาทิตย์ พลังงานลม และพลังงานชีวมวล โดยจัดสร้างสถานีพลังงานประจำชุมชนเพื่อการพึ่งตนเองทางพลังงาน ให้มีพื้นที่ต้นแบบแหล่งเรียนรู้พลังงานในจังหวัด ในพื้นที่สำคัญทางธรรมชาติของจังหวัดในรูปแบบโซล่าเซลล์ และในพื้นที่ของเกษตรกร และส่งเสริม สนับสนุน หมู่บ้าน เสริมสร้างมาตรการเชิงพื้นที่เพื่อการอนุรักษ์ และลดการใช้พลังงาน การตระหนักในคุณค่าของพลังงาน และการมีทักษะในการจัดการพลังงานของตนเองอย่างเหมาะสม

๒) สนับสนุนองค์กรปกครองส่วนท้องถิ่นในการจัดสร้างระบบการจัดการขยะที่ทันสมัย เน้นการจัดการขยะมูลฝอยและของเสียอย่างมีประสิทธิภาพแบบมีส่วนร่วมทุกภาคส่วนในชุมชนเมือง และในพื้นที่ท่องเที่ยวหลัก เน้นการจัดการปัญหา มลพิษต่อสิ่งแวดล้อมก่อนเข้าสู่พื้นที่ทรัพยากรธรรมชาติของจังหวัด โดยการจัดให้มีพื้นที่บำบัดน้ำเสียก่อนที่จะลงสู่ทะเลสาบ การพัฒนาชุมชนที่เชื่อมโยงกับพื้นที่ทางธรรมชาติ เช่น ชุมชนทะเลน้อย ชุมชนลำปำ ชุมชนรายรอบทะเลหลวง ให้มีแหล่งบำบัดน้ำเสียในแหล่งท่องเที่ยวก่อนลงสู่แม่น้ำ ลำคลอง

๓) การส่งเสริมให้มีแหล่งบำบัดน้ำเสียในครัวเรือนในชุมชน โดยเฉพาะในพื้นที่ท่องเที่ยว พื้นที่ชุมชนวิถีพัทลุง พื้นที่ที่มีความเสี่ยงด้านสิ่งแวดล้อมในระดับชุมชน จากการเลี้ยงสัตว์ โดยเฉพาะฟาร์มสุกร และการปฏิรูประบบการจัดการทรัพยากรธรรมชาติและสิ่งแวดล้อมในพื้นที่ท่องเที่ยว และการเกษตรหลักส่งเสริม Green and Agro Tourism ให้เข้มแข็ง เพื่อสร้างโอกาสทางรายได้แก่ชุมชน สนับสนุนให้มีการสร้างโรงงานบริหารจัดการขยะแบบครบวงจรที่สามารถแปลงขยะเป็นพลังงานไฟฟ้า

๔) การส่งเสริมการพัฒนาเมือง Green and Clean ในพื้นที่เมือง อำเภอ และพื้นที่ชุมชนหลัก เน้นการพัฒนาพื้นที่สีเขียว เมืองปลอดโฟมถุงพลาสติก การจัดการระบบน้ำเสีย ความสะอาดของถนน พื้นที่ชุมชน การจัดหาถังขยะอัตลักษณ์เมือง การจัดทำธรรมนูญเมืองสะอาด สิ่งแวดล้อมดีในพื้นที่ส่งเสริม การพัฒนาศักยภาพท้องถิ่นในการพัฒนาพื้นที่

๕) ส่งเสริม สนับสนุนการศึกษาความเป็นไปได้ในการพัฒนาระบบ Solar cell floating ในพื้นที่ทะเลสาบของจังหวัด เพื่อการมีแหล่งพลังงานที่มั่นคงในอนาคต

ประเด็นการพัฒนาที่ ๕ การพัฒนาโครงสร้างพื้นฐาน การคมนาคมและโลจิสติกส์ และการบริหารจัดการบ้านเมืองที่น่าอยู่และทันสมัย เชื่อมโยงภาคใต้ฝั่งอ่าวไทย ภาคใต้ฝั่งอันดามัน จังหวัดชายแดนภาคใต้ และอาเซียนตอนใต้

๑. แนวคิด หลักการของประเด็นการพัฒนา

จังหวัดพัทลุงมีเส้นทางสายหลักตัดผ่านทั้งระบบรางและถนน ทำให้เกิดความสะดวกรวดเร็วในการเดินทาง สภาพภูมิประเทศตั้งอยู่กึ่งกลางของภาคใต้ แต่ปัญหาสำคัญคือการขาดความต่อเนื่องด้านการพัฒนา ขาดการบูรณาการระหว่างหน่วยงานที่มีหน้าที่รับผิดชอบ ในการพัฒนาการคมนาคมและโลจิสติกส์ และนอกจากนั้นยังมีปัญหาจากการมีลำดับการบังคับบัญชาหลายชั้น จนเกิดความล่าช้าในการปฏิบัติงานทางด้านการบริหารจัดการการเชื่อมโยงแผนงาน ทรัพยากรระหว่างกันของหน่วยงานยังไม่มีประสิทธิภาพ และที่สำคัญคือการขาดการจัดการองค์ความรู้ที่เข้มแข็ง ไม่สามารถใช้ประโยชน์จากระบบ IT ได้อย่างมีประสิทธิภาพในการพัฒนาการบริการ ในขณะที่นโยบายของรัฐบาลที่มีการส่งเสริมด้านโลจิสติกส์เชื่อมโยงในกลุ่มจังหวัด และอาเซียน และการเข้าสู่ประชาคมอาเซียนทำให้มีการพัฒนาระบบโครงสร้างพื้นฐาน การคมนาคม การขนส่งรองรับการท่องเที่ยว และการมีสถาบันการศึกษาในพื้นที่ใกล้เคียงที่สนับสนุน ส่งเสริมการพัฒนาบุคลากรทางด้านการบริหารและโลจิสติกส์ และการเชื่อมโยงข้อมูลข่าวสารทางสังคมออนไลน์ ทำให้การปฏิบัติงานมีความสะดวก รวดเร็ว และโอกาสจากการเชื่อมโยงการเดินทางทางอากาศกับจังหวัดใกล้เคียง แต่ภัยคุกคามที่สำคัญต่อจังหวัดทั้งงบประมาณของประเทศมีอย่างจำกัด ทำให้การพัฒนาขาดความต่อเนื่อง หรือปัญหาด้านการขอใช้พื้นที่จากหน่วยงานที่มีหน้าที่รับผิดชอบที่ขาดการประสานงานระหว่างกัน และมีการเปลี่ยนแปลงทางด้านนโยบายที่ไม่ต่อเนื่อง ส่งผลต่อการปฏิบัติงานที่ไม่ต่อเนื่องทั้งการบริหารและการพัฒนาบุคลากร การจัดสรรงบประมาณไม่เพียงพอ (ด้านการพัฒนาบุคลากร และการจัดหาระบบ IT) ก็ยังเป็นประเด็นที่ทำนายต่อจังหวัด

๒. วัตถุประสงค์

๑) เพื่อพัฒนาโครงสร้างพื้นฐาน รองรับการพัฒนาการท่องเที่ยว การขนส่งผลผลิตทางการเกษตร เพื่อความสะดวก รวดเร็ว และปลอดภัยทำให้คุณภาพชีวิตของประชาชนดีขึ้น

๒) เพื่อเสริมสร้างความพร้อมของจังหวัดในการพัฒนาสู่ประชาคมอาเซียน และประชาคมโลก เน้นจังหวัดเป็นเมืองพร้อมสู่สากล

๓) เพื่อเสริมสร้างขีดความสามารถทางการบริหารจัดการของจังหวัดเพื่อรองรับยุทธศาสตร์การพัฒนาประเทศไทย และการขับเคลื่อนตามแนวนโยบายของจังหวัด มุ่งเน้นการสร้างจังหวัดเป็นเมืองที่ Smart ในการบริหารจัดการ

๓. เป้าประสงค์ : ระบบโครงสร้างพื้นฐานมีประสิทธิภาพ การคมนาคมปลอดภัย ระบบการบริหารจัดการ มีธรรมาภิบาล การบริการประชาชนมีคุณภาพ ทันสมัย

แผนพัฒนาจังหวัดพัทลุง ๕ ปี (พ.ศ. ๒๕๖๖ - ๒๕๗๐)

ตัวชี้วัด	ผลงานที่ผ่านมา	ค่าเป้าหมาย (พ.ศ. ๒๕๖๖ - ๒๕๗๐)					ผู้รับผิดชอบ
		๒๕๖๖	๒๕๖๗	๒๕๖๘	๒๕๖๙	๒๕๗๐	
๑. จำนวนระยะทางที่ปรับปรุงถนนสายหลักต่อปี	ปีละ ๕๐ กม.	๕๐	๕๐	๕๐	๕๐	๕๐	แขวงทางหลวงพัทลุง
๒. จำนวนราชการที่ให้บริการประชาชนด้วยระบบดิจิทัล	ปีละ ๑ แห่ง	๑	๑	๑	๑	๑	สำนักงานจังหวัดพัทลุง
๓. จำนวนพื้นที่ที่พัฒนาให้เป็นเมืองน่าอยู่ มาตรฐาน Green and Clean และ Smart City	ร้อยละ ๑๐	๒	๒	๒	๒	๒	สนง.โยธาธิการและผังเมือง
๔. อัตราการลดลงของการบาดเจ็บ และเสียชีวิตจากการจราจร	ร้อยละ ๘๐	๘๐	๘๐	๘๐	๘๐	๘๐	แขวงทางหลวงพัทลุง ตำรวจภูธร สำนักงานสาธารณสุข

๑. แนวทางการพัฒนา และมาตรการ แนวทางการขับเคลื่อนสู่การปฏิบัติ

แนวทางการพัฒนาที่ ๑ พัฒนาโครงสร้างพื้นฐานการพัฒนากิจกรรม การขนส่ง และระบบโลจิสติกส์รองรับการพัฒนาการท่องเที่ยว การขนส่งผลผลิตทางการเกษตร

มาตรการ แนวทางการขับเคลื่อนสู่การปฏิบัติ

๑) การพัฒนาคุณภาพในเส้นทางหลัก ทั้งทางบก ทางราง ทางน้ำที่มีความปลอดภัย จัดการจุดเสี่ยงภัยด้วยวิศวกรรมจราจรที่มีมาตรฐาน ลดปัญหาอุบัติเหตุของจังหวัด โดยสนับสนุนการติดตั้งระบบ CCTV ในทึกเส้นทางหลักเพิ่ม การจัดทำระบบกั้นในทางโค้งทางอันตราย การก่อสร้างระบบชะลอรถในพื้นที่ชุมชนพื้นที่ท่องเที่ยวทั้งจังหวัด

๒) ปรับปรุงป้ายบอกทางที่มีความเป็นสากล สนับสนุนการสร้างป้ายจราจรอัจฉริยะ การสร้างจุดพักระหว่างการเดินทางที่ทันสมัย ในเส้นทางหลักของจังหวัด เพื่อกระตุ้นการเติบโตทางเศรษฐกิจ การศึกษาความเหมาะสมในการพัฒนา และขยายพื้นที่ถนนรองรับเส้นทางจักรยานในพื้นที่ทะเลสาบ และพื้นที่ป่าเขา (เส้นทางเดิมเขาบรรทัด และเส้นทางปัจจุบัน)

๓) ส่งเสริม สนับสนุน การพัฒนาเส้นทางรองในชุมชนที่มีความปลอดภัย บูรณาการร่วมกับท้องถิ่น ในการสร้างวิสัยทัศน์การพัฒนาโครงสร้างพื้นฐานทางการคมนาคม ไฟฟ้า ประปา และระบบการสื่อสารของพื้นที่ เน้นการสร้างเส้นทางเชื่อมโยงกับเส้นทางหลักเพื่อส่งเสริมการท่องเที่ยว และการขนส่งผลผลิตทางการเกษตร และตัดเส้นทางใหม่ที่มีศักยภาพและไม่ทำลายสิ่งแวดล้อม

๔) สนับสนุนการพัฒนาภูมิทัศน์ในสถานีรถไฟรองรับการเปิดเส้นทางในทางรางและการคมนาคมทางอากาศเชื่อมโยนนานาชาติ และเขตเศรษฐกิจพิเศษเมืองนานาชาติของจังหวัดสงขลา และการเชื่อมโยงกับอ่าวไทยอันดามันและอาเซียน และการพัฒนาระบบโลจิสติกส์รองรับการขนส่งผลผลิตการเกษตร ในทางรางสู่ภาคใต้ตอนล่างและอาเซียนได้ ส่งเสริมการพัฒนาการขนส่งทางรางเพื่อการพัฒนาพื้นที่สถานีรถไฟเชื่อมโยงการค้า การท่องเที่ยว และขยายเส้นทางใหม่เลียบเมืองในพื้นที่เมือง พื้นที่อำเภอควนขนุน รองรับการเดินทางและการเชื่อมโยงการท่องเที่ยว

๕) ส่งเสริมการพัฒนา โอกาสทางการสัญจรทางน้ำรองรับการท่องเที่ยว การขนส่ง สร้างท่าเรือเพื่อการท่องเที่ยวที่มีมาตรฐาน พร้อม ทั้งการพัฒนาผู้ประกอบการเรือรับจ้าง การจัดหาเสื้อชูชีพเพื่อการจัดบริการแก่นักท่องเที่ยวที่ได้มาตรฐาน

๖) ส่งเสริม สนับสนุนองค์การปกครองส่วนท้องถิ่นในการออกแบบสถาปัตยกรรมเมือง สถานที่สาธารณะให้มีเอกลักษณ์พหุวัฒนธรรมเมืองสูง การสร้างพื้นที่รองรับเศรษฐกิจของพื้นที่ ให้โอกาสประชาชนได้นำเสนอผลผลิตสู่ตลาด

๗) การจัดทำแผนแม่บทการคมนาคมและโลจิสติกส์จังหวัดพัทลุง ๒๐ ปี เพื่อการเชื่อมโยงการพัฒนาการคมนาคมของประเทศ พร้อมศึกษาความเป็นไปได้ในการจัดสร้างท่าอากาศยานในจังหวัดพัทลุง และการพัฒนาการคมนาคมโลจิสติกส์ทางน้ำในพื้นที่ทะเลสาบสงขลา

๘) การจัดสร้างเส้นทางในพื้นที่รอบทะเลสาบสงขลาเพื่อการกระตุ้นการท่องเที่ยวโดยเน้นการเปิดเส้นทางในบางจุดที่เชื่อมโยงของพื้นที่ และเชื่อมโยงทั้งระบบในอนาคต การขยายเส้นทางเลียบทะเลสาบ การปรับปรุงเส้นทางขรุขระ การสร้างไหล่ทางรองรับการท่องเที่ยวจักรยาน สร้างเส้นทางเชื่อมพัทลุงและจังหวัดสงขลาแห่งใหม่ในพื้นที่ทะเลสาบ เพื่อลดระยะเวลา และเพิ่มความสะดวกแก่ประชาชน

๙) การบริหารจัดการโซนนิ่งเมืองในตัวเมือง รอบเมืองด้วยระบบผังเมืองใหม่ที่เป็นมิตรกับสิ่งแวดล้อม และการขยายการเติบโตของเมืองสู่พื้นที่อื่นๆ ของจังหวัด

แนวทางการพัฒนาที่ ๒ เสริมสร้างภูมิทัศน์เมือง พัฒนาสู่เมืองทันสมัยที่ขีดความสามารถเมืองเชื่อมโยงสู่อาเซียน อินโดจีน อาเซียน และประชาคมโลก

มาตรการ แนวทางการขับเคลื่อนสู่การปฏิบัติ

๑) การแสวงหาความร่วมมือเพื่อการเสริมสร้างความสัมพันธ์ที่ดีผ่านกลไกทางการค้า วัฒนธรรม สานสัมพันธ์เมืองคู่มิตรกับประเทศในประชาคมอาเซียน เพื่อเปิดโอกาสในการพัฒนาจังหวัดและการใช้ประโยชน์จากการเป็นประชาคมเศรษฐกิจอาเซียน โดยเฉพาะประเทศในอาเซียนตอนใต้

๒) เสริมสร้างขีดความสามารถของบุคลากรภาครัฐและการพัฒนาระบบบริการเพื่อรองรับการเติบโตของจังหวัด การพัฒนาสู่อาเซียนและการเชื่อมโยงกับประชาคมโลก และการเสริมสร้างขีดความสามารถและทักษะแรงงานเพื่อรองรับการพัฒนาสู่ประชาคมอาเซียน และประชาคมโลกให้มีทักษะทั้งภาษาอังกฤษ คอมพิวเตอร์ วัฒนธรรมสากล และการจัดการสมัยใหม่ โดยเฉพาะแรงงานรุ่นใหม่ของจังหวัดเพื่อรองรับการเป็นเมืองบายใจทันสมัย

๓) พัฒนาสภาพแวดล้อมเมืองในรูปแบบ Smart City ในพื้นที่เทศบาลเมือง พื้นที่ท่องเที่ยวหลัก ทะเลน้อย ลำปำ ทะเลหลวง พื้นที่ท่องเที่ยววิเวศน์ป่าเขา พื้นที่ท่องเที่ยวทางศาสนา วัฒนธรรม และวิถีชีวิตด้วยอัตลักษณ์เมืองสูง การพัฒนาระบบ WIFI สาธารณะรองรับการท่องเที่ยว ระบบการให้ข้อมูลข่าวสารผ่านสื่อดิจิทัล

๔) การพัฒนาเมืองเพื่อรองรับการคมนาคม โลจิสติกส์ สังคมดิจิทัล สังคมผู้สูงอายุ ส่งเสริมให้ท้องถิ่นร่วมพัฒนาความเป็นเมืองที่มีอารยสถาปัตย์ที่ดี การปรับปรุงโครงสร้างพื้นฐานในพื้นที่สาธารณะให้เป็นมิตรกับคนพิการ ผู้สูงอายุ โดยเฉพาะในพื้นที่หลักทางการท่องเที่ยว พื้นที่ชุมชนเมือง

๕) การพัฒนาระบบเทคโนโลยีสารสนเทศในพื้นที่สาธารณะ ระบบ WIFI ในพื้นที่สาธารณะ การพัฒนาระบบการบริการข้อมูลสารสนเทศ ระบบบริการของส่วนราชการให้มีความเป็นสากลโดยรองรับการบริการแก่นักท่องเที่ยว นักลงทุน และเป็นยกระดับมาตรฐานการบริการให้มีภาพลักษณ์ที่ดี

๖) การสร้างประตูเมืองในทุกทิศของจังหวัดรับแขกบ้านแขกเมืองโดยมีสถาปัตยกรรมและเอกลักษณ์พื้นที่ การสร้างแลนด์มาร์กเมืองในระดับจังหวัด อำเภอ ตำบล ที่เชื่อมโยงกับคำขวัญของจังหวัดตามบริบทของพื้นที่นั้น การพัฒนาพื้นที่เส้นทางจากฝั่งตะวันตกให้มีความสวยงาม เชื่อมอินโดจีนและอาเซียน เชื่อมอาเซียนสู่ชายแดนใต้ และอาเซียนใต้ สนับสนุนการพัฒนาภูมิทัศน์เส้นทางหลัก การจัดสร้างพื้นที่พักผ่อนในเส้นทางหลักที่มีอัตลักษณ์เมือง การพัฒนาภูมิทัศน์เมืองในพื้นที่ท่องเที่ยวหลัก

๗) การส่งเสริม สนับสนุนการพัฒนามหาวิทยาลัยทักษิณ และวิทยาลัยภูมิปัญญาท้องถิ่นให้เป็นเมืองมหาวิทยาลัยครบวงจร มีโครงสร้างพื้นฐานที่มีความพร้อม และสิ่งอำนวยความสะดวกที่สมบูรณ์ และมีศักยภาพในการเป็นกลไกสำคัญจังหวัด และมีศักยภาพในระดับนานาชาติ

แนวทางการพัฒนาที่ ๓ เสริมสร้างขีดความสามารถทางการบริหารจัดการของจังหวัดเพื่อตอบสนองความต้องการของประชาชนและรองรับยุทธศาสตร์การพัฒนาประเทศไทย

มาตรการ แนวทางการขับเคลื่อนสู่การปฏิบัติ

๑) การพัฒนาขีดความสามารถของผู้บริหารในทุกส่วนราชการของจังหวัดให้มีความพร้อมในการพัฒนาเมืองในทุกๆด้านและมีความเป็นเอกภาพในการดำเนินงานร่วมกันที่เข้มแข็ง ให้ความสำคัญกับการฝึกอบรม เพื่อยกระดับขีดความสามารถแก่ผู้บริหารของจังหวัดในแต่ละระดับ รวมทั้งผู้นำท้องถิ่นโดยให้มหาวิทยาลัยทักษิณเป็นฐานในการพัฒนาร่วมกับท้องถิ่นและภาคเอกชนของพื้นที่

๒) ปรับปรุง และพัฒนาศาลากลางให้เป็น Smart Provincial Hall ที่ทันสมัย และมีอารยสถาปัตย์เพื่อคนทั้งมวล ปรับปรุงสิ่งอำนวยความสะดวก ให้เป็นอาคารอัจฉริยะ และอนุรักษ์พลังงาน

๓) การปรับปรุงระบบบริหารงานและระบบบริการของทุกส่วนบริการให้สอดคล้องยุทธศาสตร์การพัฒนาของประเทศและการพัฒนาของจังหวัด ให้ทุกส่วนราชการที่บริการประชาชนพัฒนาระบบบริการทั้งโครงสร้างทางกายภาพให้มีความทันสมัย กระบวนการบริการที่สะดวกรวดเร็ว ผู้ให้บริการที่มีขีดความสามารถในการบริการ และการบริการที่สะดวกต่อผู้สูงอายุ คนพิการ และผู้ที่ต้องการความช่วยเหลือ

๔) การพัฒนาระบบฐานข้อมูลกลางของจังหวัด จัดทำฐานข้อมูลจังหวัดในรูปแบบ ภาษาไทย ภาษาอังกฤษ ปรับปรุงเว็บไซต์เป็นเว็บไซต์สากล เพิ่มความรวดเร็วของระบบบริการผ่านอินเทอร์เน็ตเพื่อการพัฒนาที่มีคุณภาพของทุกภาคส่วนและสามารถเชื่อมโยงถึงกัน ใช้ประโยชน์ร่วมกัน และประชาชนสามารถเข้าถึงได้ การสร้าง Big Data เพื่อความมั่นคง เศรษฐกิจ ทรัพยากรธรรมชาติและสิ่งแวดล้อม และการบริหารจัดการรัฐ

๕) ส่งเสริม สนับสนุนการพัฒนาระบบการบริการประชาชนแบบเบ็ดเสร็จ ณ จุดเดียว ให้เกิดขึ้นอย่างมีประสิทธิภาพ ทันสมัย โดยเฉพาะในด้านการเกษตร การท่องเที่ยว และส่งเสริมการพัฒนาประสิทธิภาพภารกิจจังหวัด อำเภอ เคลื่อนที่ ที่เข้าถึงประชาชน

สรุปแผนงานและโครงการสำคัญของจังหวัด (พ.ศ. ๒๕๖๖ - ๒๕๗๐)

จังหวัดพัทลุง

เป้าหมายการพัฒนาจังหวัดพัทลุง : เมืองแห่งความยั่งยืนด้านเศรษฐกิจ สังคม ความมั่นคง ทรัพยากรธรรมชาติและสิ่งแวดล้อม

ประเด็นการพัฒนา/ ประเด็นยุทธศาสตร์	แผนงาน/ กลยุทธ์	ตัวชี้วัดของ กลยุทธ์/ แผนงาน	ค่าเป้าหมาย					
			พ.ศ. ๒๕๖๖	พ.ศ. ๒๕๖๗	พ.ศ. ๒๕๖๘	พ.ศ. ๒๕๖๙	พ.ศ. ๒๕๗๐	พ.ศ. ๒๕๖๖-๒๕๗๐
ประเด็นการพัฒนาที่ ๑ การพัฒนาเศรษฐกิจ มูลค่าสูงที่ยั่งยืนจาก ฐานการเกษตร อุตสาหกรรมต่อเนื่อง จากการเกษตร และ ผลิตภัณฑ์ชุมชนและ ท้องถิ่น	กลยุทธ์/แผนงานที่ ๑	๑. ร้อยละที่เพิ่มขึ้น ของรายได้ภาค เกษตรเพิ่มขึ้นร้อยละ ๑.๕ ต่อปี	๑.๕	๑.๕	๑.๕	๑.๕	๑.๕	๗.๕
	กลยุทธ์/แผนงานที่ ๒	พัฒนาเกษตรสู่เกษตรมือ อาชีพที่มีศักยภาพสูง แข่งขันได้	๕	๕	๕	๕	๕	๒๕
	กลยุทธ์/แผนงานที่ ๓	สร้างมูลค่าผลผลิต ผลิตภัณฑ์ทางการเกษตร ด้วยนวัตกรรมเพิ่มมูลค่า	๒	๒	๒	๒	๒	๑๐
	กลยุทธ์/แผนงานที่ ๔	เสริมสร้างความมั่นคงทาง อาหารให้มีความสมบูรณ์ และมีคุณภาพ ตั้งแต่ระดับ ครัวเรือน ชุมชน หมู่บ้าน ให้มีแหล่งอาหารของ ตนเอง พึ่งตนเองทาง อาหารได้	๕	๕	๕	๕	๕	๒๕

ประเด็นการพัฒนา/ ประเด็นยุทธศาสตร์	แผนงาน/ กลยุทธ์	ตัวชี้วัดของ กลยุทธ์/ แผนงาน	ค่าเป้าหมาย					
			พ.ศ. ๒๕๖๖	พ.ศ. ๒๕๖๗	พ.ศ. ๒๕๖๘	พ.ศ. ๒๕๖๙	พ.ศ. ๒๕๗๐	พ.ศ. ๒๕๖๖-๒๕๗๐
ประเด็นการพัฒนาที่ ๒ การพัฒนาการท่องเที่ยว และกีฬาเพื่อสร้าง มูลค่าเพิ่มทางเศรษฐกิจ	กลยุทธ์/แผนงานที่ ๕ พัฒนาระบบการบริหาร จัดการดิน น้ำ และการ จัดการความรู้ และ โลจิสติกส์ ในภาคการเกษตร รองรับการเสริมสร้างความ เข้มแข็ง ความมั่นคง ทาง การเกษตร							
	กลยุทธ์/แผนงานที่ ๖ พัฒนาการเกษตร ผลผลิต การเกษตร เสริมสร้าง เศรษฐกิจชุมชน							
	กลยุทธ์/แผนงานที่ ๑ พัฒนาแหล่งท่องเที่ยว สร้างสิ่งจูงใจทางการ ท่องเที่ยว รองรับบริการ ท่องเที่ยวเชิงนิเวศน์ และ ท่องเที่ยวเชิงวัฒนธรรม วิถีชีวิต	จำนวนแหล่ง ท่องเที่ยวที่ได้รับ การพัฒนาและผ่าน เกณฑ์มาตรฐาน - หมู่บ้านท่องเที่ยว เชิงอนุรักษ์ - หมู่บ้านท่องเที่ยว นวัตกรรมวิถี	๑	๑	๑	๑	๑	๕
	กลยุทธ์/แผนงานที่ ๒ พัฒนากิจกรรมการ ท่องเที่ยวของจังหวัด ระดับชาติและนานาชาติ ที่มีความโดดเด่น รองรับ การท่องเที่ยวทุกฤดูกาล	จำนวนรายได้ โดยรวมของจังหวัด จากการท่องเที่ยว เพิ่มขึ้น	๑	๑	๑	๑	๑	๕
กลยุทธ์/แผนงานที่ ๓ พัฒนาท่องเที่ยววิถี ชุมชน เชื่อมโยงการ ผลิตภัณฑ์สินค้าและ บริการกับการท่องเที่ยวที่ เป็นเอกลักษณ์ และ แข่งขันได้	จำนวนผู้มาเยือน เพิ่มขึ้น - นักท่องเที่ยว ต่างชาติ - นักท่องเที่ยวใน ประเทศ	๖	๗	๘	๙	๑๐	๕๐	

ประเด็นการพัฒนา/ ประเด็นยุทธศาสตร์	แผนงาน/ กลยุทธ์	ตัวชี้วัดของ กลยุทธ์/ แผนงาน	ค่าเป้าหมาย					
			พ.ศ. ๒๕๖๖	พ.ศ. ๒๕๖๗	พ.ศ. ๒๕๖๘	พ.ศ. ๒๕๖๙	พ.ศ. ๒๕๗๐	พ.ศ. ๒๕๖๖-๒๕๗๐
	กลยุทธ์/แผนงานที่ ๔ พัฒนาผู้ประกอบการ บุคลากรการท่องเที่ยว และมาตรฐานการ ท่องเที่ยวรองรับการ ยกระดับอุตสาหกรรม การท่องเที่ยวให้ได้มาตรฐาน	จำนวนแหล่ง ท่องเที่ยว กิจกรรม การท่องเที่ยว ที่ได้รับการพัฒนา ให้เป็นกิจกรรมหรือ แหล่ง การท่องเที่ยว นานาชาติ	๒	๒	๒	๒	๒	๑๐
	กลยุทธ์/แผนงานที่ ๕ พัฒนาการตลาดท่องเที่ยว สร้างโอกาสทางการ ท่องเที่ยวแบบเชิงรุก		๕	๕	๑๐	๗๐	๑๐	๑๐๐
ประเด็นการพัฒนาที่ ๓ การพัฒนาคุณภาพ สังคมแห่งโอกาส เอื้อ อาหาร อยู่เย็นเป็นสุข และความเสมอภาค สู่ เมืองแห่งปัญญา อุดม ด้วยนวัตกรรม และสุขภาวะที่ยั่งยืน	กลยุทธ์/แผนงานที่ ๑ สร้างและพัฒนาเมืองแห่ง การเรียนรู้ที่เข้มแข็ง และ พัฒนาคุณภาพ	ค่าเฉลี่ยจำนวนปี การศึกษา ของประชากรวัย ๑๕-๕๙ พัทลุงเพิ่มขึ้นจากปี ๒๕๖๑ - ร้อยละ ผลสัมฤทธิ์ทางการ เรียนในแต่ละระดับ การศึกษาเพิ่มขึ้น (ป.๖,ม.๓,ม.๖, อาชีวศึกษา)	๙.๓	๙.๓	๙.๓	๙.๓	๙.๓	๔๖.๕
	กลยุทธ์/แผนงานที่ ๒ เสริมสร้างทุนทางศาสนา วัฒนธรรม วิถีชีวิต ภูมิ ปัญญา ที่ยั่งยืนและเพิ่ม คุณค่าทางสังคม และเพิ่ม มูลค่าทางเศรษฐกิจ	ร้อยละของ ประชาชนที่มีความ พึงพอใจในการ ดำเนินกิจกรรมด้าน ศาสนา วัฒนธรรม ได้รับการอนุรักษ์สื สานและเผยแพร่	๘๐	๘๐	๘๐	๘๐	๘๐	๔๐๐

ประเด็นการพัฒนา/ ประเด็นยุทธศาสตร์	แผนงาน/ กลยุทธ์	ตัวชี้วัดของ กลยุทธ์/ แผนงาน	ค่าเป้าหมาย					
			พ.ศ. ๒๕๖๖	พ.ศ. ๒๕๖๗	พ.ศ. ๒๕๖๘	พ.ศ. ๒๕๖๙	พ.ศ. ๒๕๗๐	พ.ศ. ๒๕๖๖-๒๕๗๐
	กลยุทธ์/แผนงานที่ ๓ สร้างให้เป็นเมืองสุขภาวะ เมืองกีฬาและสันหนนาการ เมืองที่ปลอดภัย น่าอยู่ และสันติสุข สร้างชุมชน จัดการตนเอง บนฐาน ปรัชญาของเศรษฐกิจ พอเพียงสู่ชุมชนสันติอย่าง ยั่งยืน	อัตราการตายด้วย โรคที่เป็นปัญหา สาธารณสุขที่สำคัญ ของจังหวัดพัทลุง ลดลง -โรคเบาหวาน -โรคความดันโลหิตสูง -โรคหลอดเลือดสมอง -โรคหัวใจหลอดเลือด ๑.ร้อยละของผู้ป่วย ด้วยโรคเบาหวาน และความดันโลหิต สูงที่สามารถควบคุม ได้	๘๐	๘๐	๘๐	๘๐	๘๐	๔๐๐
		๒.อัตราการตายจากโรค หลอดเลือดหัวใจไม่ เกิน ๒๗ ต่อแสน ประชากร (ปี ๒๕๕๘=๒๘.๖ ๒๕๕๙=๒๔.๔๑ ๒๕๖๐=๑๑.๖๑)						
	กลยุทธ์/แผนงานที่ ๔ พัฒนาคุณภาพชีวิต การ พัฒนาสังคมผู้สูงอายุ การ สร้างโอกาสกลุ่มคน เปราะบางด้วยกลไก การมีส่วนร่วมจากภาคีทุก ภาคส่วน และประชารัฐ	อัตราการตายของผู้ป่วย โรคหลอดเลือด สมองน้อยกว่าร้อย ละ ๗ (ปี ๒๕๕๘=๙.๙๐ ๒๕๕๙= ๘.๓๐ ๒๕๖๐=๘.๒๙) -ร้อยละที่ลดลงของ การสูญเสียชีวิตจาก กรณีความไม่ ปลอดภัยจำแนก ตามประเภท -สูญเสียชีวิตจาก คดีอาญา -อุบัติเหตุจราจรทาง บก -ร้อยละที่ลดลงของ คดีอาญาจำแนกแต่ ละประเภท	๔๐	๔๐	๔๐	๔๐	๔๐	๒๐๐

ประเด็นการพัฒนา/ ประเด็นยุทธศาสตร์	แผนงาน/ กลยุทธ์	ตัวชี้วัดของ กลยุทธ์/ แผนงาน	ค่าเป้าหมาย					
			พ.ศ. ๒๕๖๖	พ.ศ. ๒๕๖๗	พ.ศ. ๒๕๖๘	พ.ศ. ๒๕๖๙	พ.ศ. ๒๕๗๐	พ.ศ. ๒๕๖๖-๒๕๗๐
ประเด็นการพัฒนาที่ ๔ การจัดการ ทรัพยากรธรรมชาติ เพื่อ เป็นหลักประกันของการ เติบโตบนคุณภาพชีวิตที่ เป็นมิตรกับสิ่งแวดล้อม ที่ยั่งยืน	กลยุทธ์/แผนงานที่ ๑ พัฒนาระบบการบริหาร จัดการเพื่อการอนุรักษ์ ใช้ ประโยชน์จาก ทรัพยากรธรรมชาติ และ สิ่งแวดล้อม ที่สอดคล้อง กับระบบนิเวศ เขา ป่า นา เล แบบครบวงจร	ร้อยละของ ครอบครัวคนพัทลุง ที่ผ่านเกณฑ์ มาตรฐานครอบครัว เข้มแข็ง - ร้อยละของการ เตรียมความพร้อม รูปแบบโรงเรียน ผู้สูงอายุ ร้อยละของกองทุน สวัสดิการชุมชนที่มี ส่วนร่วมในการสร้าง ความมั่นคงด้านที่อยู่ อาศัย - ร้อยละที่เพิ่มขึ้น ของสมาชิกกองทุน สวัสดิการชุมชน ระดับตำบล						
	กลยุทธ์/แผนงานที่ ๒ พัฒนาเมือง เพื่อรับมือกับ การเปลี่ยนแปลงสภาวะ ภูมิอากาศโลก และภัยพิบัติ	ร้อยละการลดลง ของพื้นที่ป่าอนุรักษ์ ถูกบุกรุกทำลาย ลดลง (เทียบจาก จำนวนพื้นที่ป่าที่ถูก บุกรุก ดำเนินคดี ตามกฎหมายเฉลี่ย ย้อนหลัง ๓ ปี	๕๐	๕๐	๕๐	๕๐	๕๐	๒๕๐
		จำนวนพื้นที่ป่าได้รับ การฟื้นฟูและส่งเสริม การปลูกต้นไม้ ไม่น้อยกว่า ๑๐๐ ไร่/ปี (เฉลี่ย ๑๐๐ ต้นต่อไร่)	๑๐๐	๑๐๐	๑๐๐	๑๐๐	๑๐๐	๕๐๐

ประเด็นการพัฒนา/ ประเด็นยุทธศาสตร์	แผนงาน/ กลยุทธ์	ตัวชี้วัดของ กลยุทธ์/ แผนงาน	ค่าเป้าหมาย					
			พ.ศ. ๒๕๖๖	พ.ศ. ๒๕๖๗	พ.ศ. ๒๕๖๘	พ.ศ. ๒๕๖๙	พ.ศ. ๒๕๗๐	พ.ศ. ๒๕๖๖-๒๕๗๐
	กลยุทธ์/แผนงานที่ ๓ ส่งเสริมและพัฒนาสู่การ เป็นเมืองแหล่งพลังงาน ทางเลือก พลังงานทดแทน เพื่อรักษาคุณภาพ สิ่งแวดล้อมที่ยั่งยืน	จำนวนพื้นที่ที่ได้รับ การพัฒนาระบบ การบริหารจัดการ น้ำตามศักยภาพของ ลุ่มน้ำเพื่อให้เกิด ประโยชน์ กับพื้นที่ จำนวนแปลงเกษตร ในแหล่งน้ำหลักที่ลด การใช้ยาและ สารเคมีที่เป็น อันตรายต่อสุขภาพ และสิ่งแวดล้อม จำนวนชุมชนที่มีการ ใช้พลังงานทางเลือก ที่เป็นมิตรกับ สิ่งแวดล้อมเพิ่มขึ้น ร้อยละของพื้นที่ป่า อนุรักษ์ได้รับความ เสียหายจากไฟป่า ลดลง (ร้อยละเทียบ กับ ๓ ปี ย้อนหลัง) ร้อยละขยะมูลฝอย ชุมชน ที่เข้าสู่ระบบกำจัด ที่ปลายทางลดลง และได้รับ การจัดการอย่าง ถูกต้อง ตามวิชาการ	๒๐	๔๐	๖๐	๘๐	๑๐๐	๓๐๐

ประเด็นการพัฒนา/ ประเด็นยุทธศาสตร์	แผนงาน/ กลยุทธ์	ตัวชี้วัดของ กลยุทธ์/ แผนงาน	ค่าเป้าหมาย					
			พ.ศ. ๒๕๖๖	พ.ศ. ๒๕๖๗	พ.ศ. ๒๕๖๘	พ.ศ. ๒๕๖๙	พ.ศ. ๒๕๗๐	พ.ศ. ๒๕๖๖-๒๕๗๐
ประเด็นการพัฒนาที่ ๕ การพัฒนาโครงสร้าง พื้นฐาน การคมนาคม และโลจิสติกส์ และการ บริหารจัดการบ้านเมือง ที่น่าอยู่และทันสมัย เชื่อมโยงภาคใต้ฝั่งอ่าว ไทย ภาคใต้ฝั่งอันดามัน จังหวัดชายแดนภาคใต้ และอาเซียนตอนใต้	กลยุทธ์/แผนงานที่ ๑ พัฒนาโครงสร้างพื้นฐาน การพัฒนาการคมนาคม การขนส่ง และระบบโลจิส ติกส์รองรับการ พัฒนาการท่องเที่ยว การ ขนส่งผลผลิตทางการ เกษตร	จำนวนระยะทาง ของถนน สายรองได้รับการ ปรับปรุง และพัฒนาเพื่อ เชื่อมโยงกับ ถนนสายหลัก	๕๐	๕๐	๕๐	๕๐	๕๐	๒๕๐
	กลยุทธ์/แผนงานที่ ๒ เสริมสร้างภูมิทัศน์เมือง พัฒนาสู่เมืองทันสมัยที่ขีด ความสามารถเมือง เชื่อมโยงสู่อ่าวไทย อันดา มัน อาเซียน และ ประชาคมโลก	จำนวนระยะทางที่ ปรับปรุงถนนสาย หลักต่อปี	๑	๑	๑	๑	๑	๕
	กลยุทธ์/แผนงานที่ ๓ เสริมสร้างขีด ความสามารถทางการ บริหารจัดการของจังหวัด เพื่อตอบสนองความ ต้องการของประชาชน และรองรับยุทธศาสตร์ การพัฒนาประเทศไทย	จำนวนราชการที่ ให้บริการประชาชน ด้วยระบบดิจิทัล	๑๐	๑๐	๑๐	๑๐	๑๐	๕๐
		จำนวนพื้นที่ที่พัฒนา ให้เป็นเมืองน่าอยู่ มาตรฐาน Green and Clean และ Smart City						
		อัตราการลดลงของ การบาดเจ็บ และ เสียชีวิตจาก การจราจร						

บัญชีรายการชุดโครงการ (Project Idea)

ที่	บัญชีรายการชุดโครงการ (Project Idea)				งบประมาณดำเนินการ					
	ประเด็นการพัฒนา แผนงาน /โครงการ	ยุทธศาสตร์ ชาติ	แหล่ง งบประมาณ	หน่วยดำเนินการ	พ.ศ.๒๕๖๖	พ.ศ.๒๕๖๗	พ.ศ.๒๕๖๘	พ.ศ.๒๕๖๙	พ.ศ. ๒๕๗๐	พ.ศ.๒๕๖๖-๒๕๗๐
ประเด็นการพัฒนาที่ ๑ การพัฒนาเศรษฐกิจมูลค่าสูงที่ยั่งยืนจากฐานการเกษตร อุตสาหกรรมต่อเนื่องจากการเกษตร และผลิตภัณฑ์ชุมชนและท้องถิ่น										
กลยุทธ์/แผนงานที่ ๑ พัฒนาระบบนิเวศการเกษตรที่เข้มแข็ง เพิ่มมูลค่า										
๑	โครงการเพิ่มศักยภาพการผลิตและการตลาดสินค้าปศุสัตว์ปลอดภัย	๒	๑	สำนักงานปศุสัตว์จังหวัดพัทลุง	๑๑,๘๓๐,๗๓๐	๕,๐๐๐,๐๐๐	๕,๐๐๐,๐๐๐	๕,๐๐๐,๐๐๐	๕,๐๐๐,๐๐๐	๓๑,๘๓๐,๗๓๐
๒	โครงการพัฒนาศักยภาพการตลาดเศรษฐกิจดิจิทัล	๒	๑	สำนักงานพาณิชย์จังหวัดพัทลุง	๗๒๐,๐๐๐	๕๐๐,๐๐๐	๕๐๐,๐๐๐	๕๐๐,๐๐๐	๕๐๐,๐๐๐	๒,๗๒๐,๐๐๐
๓	โครงการเพิ่มประสิทธิภาพการผลิตแพะ และ ครบวงจร	๒	๑	สำนักงานปศุสัตว์จังหวัดพัทลุง	๔,๒๑๙,๔๗๐	๑,๐๐๐,๐๐๐	๑,๐๐๐,๐๐๐	๑,๐๐๐,๐๐๐	๑,๐๐๐,๐๐๐	๘,๒๑๙,๔๗๐
๔	โครงการอนุรักษ์และพัฒนาสัตว์เศรษฐกิจประจำถิ่นเมืองลุง	๒	๑	สำนักงานปศุสัตว์จังหวัดพัทลุง	๗,๓๖๗,๔๕๐	๑,๐๐๐,๐๐๐	๑,๐๐๐,๐๐๐	๑,๐๐๐,๐๐๐	๑,๐๐๐,๐๐๐	๑๑,๓๖๗,๔๕๐
๕	โครงการยกระดับการผลิตและสร้างมูลค่าเพิ่มสมุนไพรจังหวัดพัทลุง	๒	๑	สภาเกษตรกรจังหวัดพัทลุง	๒,๑๐๐,๐๐๐	๒,๐๐๐,๐๐๐	๒,๐๐๐,๐๐๐	๒,๐๐๐,๐๐๐	๒,๐๐๐,๐๐๐	๑๐,๑๐๐,๐๐๐
กลยุทธ์/แผนงานที่ ๒ พัฒนาระบบผู้เกษียณอาชีพที่มีศักยภาพสูง แข่งขันได้										
๖	โครงการยกระดับการผลิตไม่ผลที่มีคุณภาพและปลอดภัยเพื่อสร้างความสามารถในการแข่งขัน	๒	๑	สำนักงานเกษตรจังหวัดพัทลุง	๗,๔๔๔,๖๐๐	๕,๐๐๐,๐๐๐	๕,๐๐๐,๐๐๐	๕,๐๐๐,๐๐๐	๕,๐๐๐,๐๐๐	๒๐,๗๒๗,๒๐๐
๗	โครงการเลี้ยงปลาสร้างรายได้ให้ครัวเรือน	๒	๑	สำนักงานประมงจังหวัดพัทลุง	๔,๓๓๖,๐๐๐	๑,๐๐๐,๐๐๐	๑,๐๐๐,๐๐๐	๑,๐๐๐,๐๐๐	๑,๐๐๐,๐๐๐	๘,๓๓๖,๐๐๐
๘	ยกระดับมูลค่าและคุณค่าสินค้าเกษตรจังหวัดพัทลุงตามแนวทาง BCG Model	๒	๑	สำนักงานเกษตรและสหกรณ์จังหวัดพัทลุง	๘,๗๒๒,๖๐๐	๕,๐๐๐,๐๐๐	๕,๐๐๐,๐๐๐	๕,๐๐๐,๐๐๐	๕,๐๐๐,๐๐๐	๒๘,๗๒๒,๖๐๐
๙	โครงการพัฒนาผลิตภัณฑ์และการตลาดผลิตภัณฑ์ OTOP และสินค้าชุมชน	๒	๑	สำนักงานพัฒนาชุมชนจังหวัดพัทลุง	๒,๙๘๒,๔๐๐	๒,๐๐๐,๐๐๐	๒,๐๐๐,๐๐๐	๒,๐๐๐,๐๐๐	๒,๐๐๐,๐๐๐	๑๐,๙๘๒,๔๐๐
๑๐	โครงการเพิ่มประสิทธิภาพการผลิตและแปรรูปไม้ผลคุณภาพภาคใต้ฝั่งอ่าวไทย เจริญการค้า แบบครบวงจร	๒	๑	สง.เกษตรจังหวัดพัทลุง		๒,๐๐๐,๐๐๐	๒,๐๐๐,๐๐๐			๔,๐๐๐,๐๐๐
๑๑	โครงการส่งเสริมการใช้นวัตกรรมสมัยใหม่และเทคโนโลยีการเกษตรแก่ smart farmer และ Young smart farmer เพื่อพัฒนาสู่ Smart Farm	๒	๑	สง.เกษตรจังหวัดพัทลุง				๒,๐๐๐,๐๐๐	๒,๐๐๐,๐๐๐	๔,๐๐๐,๐๐๐
๑๒	โครงการเสริมสร้างพัฒนาระดับมาตรฐานผลิตภัณฑ์ OTOP และสินค้าชุมชน	๒	๑	สำนักงานพัฒนาชุมชนจังหวัดพัทลุง		๒,๙๘๒,๔๐๐				๒,๙๘๒,๔๐๐
กลยุทธ์/แผนงานที่ ๓ สร้างมูลค่าผลผลิต ผลิตภัณฑ์ทางการเกษตรด้วยนวัตกรรมเพิ่มมูลค่า										
๑๓	โครงการส่งเสริมการใช้สิ่งงานแสงอาทิตย์ เพื่ออุตสาหกรรมเกษตร	๒	๑	สำนักงานพลังงานจังหวัดพัทลุง	๑,๒๕๖,๔๐๐	๑,๐๐๐,๐๐๐	๑,๐๐๐,๐๐๐	๑,๐๐๐,๐๐๐	๑,๐๐๐,๐๐๐	๕,๒๕๖,๔๐๐
๑๔	โครงการเพิ่มมูลค่าข้าวสังข์หยดด้วยการแปรรูปข้าวสังข์หยดด้วยเทคโนโลยีและนวัตกรรม	๒	๑	สำนักงานอุตสาหกรรมจังหวัดพัทลุง	๕๕๔,๙๕๐	๕๐๐,๐๐๐	๕๐๐,๐๐๐	๕๐๐,๐๐๐	๕๐๐,๐๐๐	๒,๕๕๔,๙๕๐
๑๕	โครงการพัฒนาอุตสาหกรรมโคเนื้อ/โคขุนศรีวิชัย ระยะที่ ๒ : Srivichai Beef Part II	๓	๑	สำนักงานปศุสัตว์จังหวัดพัทลุง	๙๒,๐๐๘,๐๐๐					๙๒,๐๐๘,๐๐๐
กลยุทธ์/แผนงานที่ ๔ พัฒนาระบบการบริหารจัดการดิน น้ำ และ การจัดการความรู้ และ โลจิสติกส์ ในภาคการเกษตร รองรับการผลิตสร้างการแข่งขัน ความมั่นคง ทางเกษตร										
๑๖	โครงการฟื้นฟูระบบนิเวศ เขา ป่านา เล เพื่อการประมง	๒	๑	สำนักงานประมงจังหวัดพัทลุง	๑๗,๘๑๘,๐๐๐	๕,๐๐๐,๐๐๐	๕,๐๐๐,๐๐๐	๕,๐๐๐,๐๐๐	๕,๐๐๐,๐๐๐	๓๗,๘๑๘,๐๐๐

ที่	บัญชีรายการชุดโครงการ (Project Idea)				งบประมาณดำเนินการ					
	ประเด็นการพัฒนา แผนงาน /โครงการ	ยุทธศาสตร์ ชาติ	แหล่ง งบประมาณ	หน่วยดำเนินการ	พ.ศ.๒๕๖๖	พ.ศ.๒๕๖๗	พ.ศ.๒๕๖๘	พ.ศ.๒๕๖๙	พ.ศ. ๒๕๗๐	พ.ศ.๒๕๖๖-๒๕๗๐
๑๗	โครงการปรับปรุงซ่อมแซมอาคาร ศูนย์ศิลปาชีพบ้านห้วยเขยิว	๒	๑	สำนักงานโยธา ธิการและผังเมือง จังหวัดพัทลุง	๔,๐๐๐,๐๐๐	๔,๐๐๐,๐๐๐	๔,๐๐๐,๐๐๐	๔,๐๐๐,๐๐๐	๔,๐๐๐,๐๐๐	๒๐,๐๐๐,๐๐๐
รวมงบจังหวัด ๑๗ โครงการ										๓๐๑,๖๒๕,๕๙๐
โครงการของกระทรวง/กรม										
กลยุทธ์/แผนงานที่ ๑ ยกระดับจังหวัดสู่เมืองเศรษฐกิจทางการเกษตรศูนย์กลางแห่งอาหารคุณภาพปลอดภัยของภาคใต้ ประเทศ อาเซียน และระดับโลก										
๑	โครงการระบบส่งเสริมเกษตรแบบ แปลงใหญ่	๒/๐๓	๑	ส.ป.ก.พัทลุง	๔๕๐,๐๐๐	๔๗๒,๕๐๐	๔๙๕,๐๐๐	๕๑๗,๕๐๐	๕๔๐,๐๐๐	๒,๔๗๕,๐๐๐
๒	โครงการพัฒนาเกษตรกรรมยั่งยืน	๒/๐๓	๑	ส.ป.ก.พัทลุง	๘๗๙,๒๐๐	๙๒๓,๑๖๐	๙๖๗,๑๒๐	๑,๐๑๑,๐๘๐	๑,๐๕๕,๐๔๐	๔,๘๓๕,๖๐๐
๓	โครงการพัฒนาธุรกิจชุมชน	๒/๐๓	๑	ส.ป.ก.พัทลุง	๒๓๘,๖๐๐	๒๒๗,๕๓๐	๒๒๐,๔๖๐	๒๕๑,๓๙๐	๒๖๒,๓๒๐	๑,๒๐๒,๓๐๐
๔	โครงการยกระดับคุณภาพ มาตรฐานสินค้าเกษตร	๒/๐๓	๑	ส.ป.ก.พัทลุง	๑๒๐,๐๐๐	๑๒๖,๐๐๐	๑๓๒,๐๐๐	๑๓๘,๐๐๐	๑๔๔,๐๐๐	๖๖๐,๐๐๐
๕	โครงการส่งเสริมและพัฒนาสินค้า เกษตรชีวภาพ(สมุนไพร)	๒/๐๓	๑	ส.ป.ก.พัทลุง	๔๕๐,๐๐๐	๔๗๒,๕๐๐	๔๙๕,๐๐๐	๕๑๗,๕๐๐	๕๔๐,๐๐๐	๒,๔๗๕,๐๐๐
๖	โครงการพัฒนาเกษตรกร ปราดเปรื่อง (smart Farmer)	๔/๑๖	๑	ส.ป.ก.พัทลุง	๓๐,๐๐๐	๓๑,๕๐๐	๓๓,๐๐๐	๓๔,๕๐๐	๓๖,๐๐๐	๑๖๕,๐๐๐
๗	โครงการบริหารจัดการที่ดินที่กิน แก่เกษตรกรรายย่อยและผู้ ค้ารายย่อย	๔/๑๖	๑	ส.ป.ก.พัทลุง	๑,๒๕๘,๙๐๐	๑,๒๗๖,๖๙๐	๑,๒๙๔,๔๘๐	๑,๓๑๒,๒๗๐	๑,๓๓๐,๐๖๐	๖,๖๗๘,๕๕๐
๘	โครงการพัฒนาเครือข่ายเกษตรกร และสถาบันเกษตรกร	๒,๓	๒	สนง.เกษตร จังหวัดกรม ส่งเสริมการเกษตร	๘๘,๒๐๐	๙๑,๐๐๐	๙๔,๐๐๐	๙๗,๐๐๐	๑๐๐,๐๐๐	๔๖๐,๒๐๐
๙	ส่งเสริมกลุ่มเกษตรกรในการเพิ่ม ประสิทธิภาพการผลิตและการ พัฒนาตลาดสินค้าเกษตร		๒	สนง.เกษตรอำเภอ เมืองพัทลุงกรม ส่งเสริมการเกษตร	๕๓,๒๐๐	๕๓,๒๐๐	๕๓,๒๐๐	๕๓,๒๐๐	๕๓,๒๐๐	๒๖๖,๐๐๐
๑๐	พัฒนาศักยภาพของอาสาสมัคร เกษตรกรระดับอำเภอ		๒	สนง.เกษตรอำเภอ เมืองพัทลุงกรม ส่งเสริมการเกษตร	๓๕,๐๐๐	๓๕,๐๐๐	๓๕,๐๐๐	๓๕,๐๐๐	๓๕,๐๐๐	๑๗๕,๐๐๐
๑๑	โครงการเพิ่มประสิทธิภาพการผลิต ข้าวจังหวัดพัทลุงสู่มาตรฐานสากล	๒,๓	๒	ศูนย์วิจัยข้าวพัทลุง กรมการข้าวกรม ส่งเสริมการเกษตร	๗,๔๙๙,๙๙๙	๗,๕๐๐,๐๐๐	๗,๕๐๐,๐๐๐	๗,๕๐๐,๐๐๐	๗,๕๐๐,๐๐๐	๓๖,๙๙๙,๙๙๙
๑๒	พัฒนาศักยภาพข้าวเมืองสูงสู่สากล		๒	ศูนย์วิจัยข้าวพัทลุง กรมการข้าว	๔,๐๐๐,๐๐๐	๔,๐๐๐,๐๐๐	๔,๐๐๐,๐๐๐	๔,๐๐๐,๐๐๐	๔,๐๐๐,๐๐๐	๒๐,๐๐๐,๐๐๐
๑๓	การจัดการนวัตกรรมและ เทคโนโลยีการผลิตข้าวแปลงใหญ่ เชิงพาณิชย์แบบครบวงจร		๒	สนง.เกษตรจังหวัด กรมส่งเสริมการเกษตร	๓,๔๙๙,๙๙๙	๓,๕๐๐,๐๐๐	๓,๕๐๐,๐๐๑	๓,๕๐๐,๐๐๒	๓,๕๐๐,๐๐๓	๑๗,๕๐๐,๐๐๕
๑๔	โครงการเพิ่มประสิทธิภาพการผลิต ปาล์มน้ำมันจังหวัดพัทลุง	๒,๓	๒	สนง.เกษตรจังหวัด กรมส่งเสริม การเกษตร	๑๐,๕๔๕,๐๐๐	๑๐,๕๔๕,๐๐๐	๔๕,๐๐๐	๔๕,๐๐๐	๔๕,๐๐๐	๒๑,๒๒๕,๐๐๐
๑๕	โครงการพัฒนาเมืองแห่งศูนย์สินค้า เกษตรและอาหารปลอดภัย	๒,๓	๒	สนง.เกษตรและ สหกรณ์จังหวัด กรมส่งเสริมการเกษตร	๑,๒๕๐,๐๐๐	๑,๒๕๐,๐๐๑	๑,๒๕๐,๐๐๒	๑,๒๕๐,๐๐๓	๑,๒๕๐,๐๐๔	๖,๒๕๐,๐๑๐
๑๖	ประเมินศักยภาพในการสร้าง ตลาดกลางสินค้าเกษตรในจังหวัด พัทลุงให้เป็นศูนย์กลางการค้าของ ภาคใต้		๒	สนง.เกษตรและ สหกรณ์จังหวัด	๑๐๐,๐๐๐	๑๐๐,๐๐๐	๑๐๐,๐๐๐	๑๐๐,๐๐๐	๑๐๐,๐๐๐	๕๐๐,๐๐๐
๑๗	งานวันเกษตรกรในเขตลุ่มน้ำปากพนัง ตำบลแหลมโดนด		๒	สนง.เกษตร อำเภอกรม ส่งเสริมการเกษตร	๑๕๐,๐๐๐	๑๕๐,๐๐๑	๑๕๐,๐๐๒	๑๕๐,๐๐๓	๑๕๐,๐๐๔	๗๕๐,๐๑๐
๑๘	ตลาดหนานพั้งใน ม.๑๒ บ้านสวน ด.ควนมะพร้าว อ.เมืองพัทลุง		๒	สนง.เกษตรอำเภอ เมืองพัทลุง กรมส่งเสริม การเกษตร	๑,๐๐๐,๐๐๐	๑,๐๐๐,๐๐๐	๑,๐๐๐,๐๐๐	๑,๐๐๐,๐๐๐	๑,๐๐๐,๐๐๐	๕,๐๐๐,๐๐๐
๑๙	โครงการพัฒนาฐานข้อมูล BIG DATA ด้านการเกษตรของจังหวัด พัทลุง	๒,๓	๒	สนง.เกษตรและ สหกรณ์จังหวัด กระทรวงเกษตร และสหกรณ์	๑,๐๕๐,๐๐๐	๕๐,๐๐๐	๕๐,๐๐๐	๑,๐๕๐,๐๐๐	๕๐,๐๐๐	๒,๒๕๐,๐๐๐

ที่	บัญชีรายการชุดโครงการ (Project Idea)				งบประมาณดำเนินการ					
	ประเด็นการพัฒนา แผนงาน /โครงการ	ยุทธศาสตร์ ชาติ	แหล่ง งบประมาณ	หน่วยดำเนินการ	พ.ศ.๒๕๖๖	พ.ศ.๒๕๖๗	พ.ศ.๒๕๖๘	พ.ศ.๒๕๖๙	พ.ศ. ๒๕๗๐	พ.ศ.๒๕๖๖-๒๕๗๐
๒๐	การปรับปรุงฐานข้อมูลด้าน การเกษตรของจังหวัดพัทลุงและ พื้นที่เกษตรกรรมยั่งยืน		๒	สง.เกษตรและ สหกรณ์จังหวัด กระทรวงเกษตร และสหกรณ์	๕๐,๐๐๐	๕๐,๐๐๐	๕๐,๐๐๐	๕๐,๐๐๐	๕๐,๐๐๐	๒๕๐,๐๐๐
๒๑	ศึกษาข้อมูลเชิงพื้นที่ที่มีความพร้อม ในการยกระดับด้านนวัตกรรมจาก เกษตรดั้งเดิมสู่เกษตรสมัยใหม่ จังหวัดพัทลุง		๒	ม.ทักษิณ วิทยา เขตพัทลุง กระทรวงเกษตร และสหกรณ์	๑,๐๐๐,๐๐๐	๑,๐๐๐,๐๐๐	๑,๐๐๐,๐๐๐	๑,๐๐๐,๐๐๐	๑,๐๐๐,๐๐๐	๕,๐๐๐,๐๐๐
๒๒	จัด BIG DATA ข้าวและการ เชื่อมโยงตลาด		๒	สง.เกษตรและ สหกรณ์จังหวัด กระทรวงเกษตร และสหกรณ์	๑,๐๐๐,๐๐๐	๑,๐๐๐,๐๐๐	๑,๐๐๐,๐๐๐	๑,๐๐๐,๐๐๐	๑,๐๐๐,๐๐๐	๒๕๐,๐๐๐
๒๓	โครงการยกระดับศูนย์ถ่ายทอด เทคโนโลยีสารสนเทศ และ นวัตกรรมทางการเกษตร	๒,๓	๒	สง.เกษตรจังหวัด กรมส่งเสริม การเกษตร	๑,๙๓๗,๗๐๐	๑,๐๐๐,๐๐๐	๑,๐๐๐,๐๐๐	๑,๐๐๐,๐๐๐	๑,๐๐๐,๐๐๐	๕,๙๓๗,๗๐๐
๒๔	ส่งเสริมศูนย์เรียนรู้ด้านประมง ประจำตำบล		๒	สง.ประมง จังหวัด กรม ประมง	๑,๐๐๐,๐๐๐	๑,๐๐๐,๐๐๐	๑,๐๐๐,๐๐๐	๑,๐๐๐,๐๐๐	๑,๐๐๐,๐๐๐	๕,๐๐๐,๐๐๐
๒๕	โครงการก่อสร้างอุทยานวิทยา ศาสตร์และนวัตกรรมเพื่อสังคม		๒	สำนักมณฑล วิชาการเพื่อ วิสาหกิจในชุมชน มหาวิทยาลัย ทักษิณ	๖๐,๐๐๐,๐๐๐	๖๐,๐๐๐,๐๐๐	๖๐,๐๐๐,๐๐๐	๖๐,๐๐๐,๐๐๐	๖๐,๐๐๐,๐๐๐	๓๐๐,๐๐๐,๐๐๐
๒๖	โรงงานต้นแบบสินค้าเกษตร ๔.๐ แบบครบวงจร		๒	สำนักมณฑล วิชาการเพื่อ วิสาหกิจในชุมชน มหาวิทยาลัย ทักษิณ	๑๕๐,๐๐๐,๐๐๐	๑๕๐,๐๐๐,๐๐๐	๑๕๐,๐๐๐,๐๐๐	๑๕๐,๐๐๐,๐๐๐	๑๕๐,๐๐๐,๐๐๐	๗๕๐,๐๐๐,๐๐๐
รวมงบประมาณของกระทรวง/กรม ๒๖ โครงการ										๑,๑๘๖,๐๘๒,๒๗๕
โครงการขององค์กรปกครองส่วนท้องถิ่น										
กลยุทธ์/แผนงานที่ ๑ กระทั่งจังหวัดสู่เมืองเศรษฐกิจทางการเกษตรศูนย์กลางแห่งอาหารคุณภาพปลอดภัยของภาคใต้ ประเทศ อาเซียน และระดับโลก										
๑	โครงการส่งเสริมการประกอบ อาชีพและการมีรายได้ตามแนวทาง เศรษฐกิจพอเพียง	๑,๓	๓	ทต.เขายี่สิบ อำเภอเขายี่สิบ	๑๐๐,๐๐๐	๑๐๐,๐๐๐	๑๐๐,๐๐๐	๑๐๐,๐๐๐	๑๐๐,๐๐๐	๑๐๐,๐๐๐
๒	โครงการส่งเสริมการปลูกพืชผัก สวนครัวรั้วกินได้	๓,๑๑	๓	อบต.ควนขนุน อำเภอเขายี่สิบ	๒๐,๐๐๐	๒๐,๐๐๐	๒๐,๐๐๐	๒๐,๐๐๐	๒๐,๐๐๐	๑๐๐,๐๐๐
๓	โครงการส่งเสริมการปลูกผักใน ครัวเรือนเพื่อความอยู่รอดมีพอใช้	๒,๓	๓	ทต.ควนขนุน อำเภอเขายี่สิบ	๒๐,๐๐๐	๒๐,๐๐๐	๒๐,๐๐๐	๒๐,๐๐๐	๒๐,๐๐๐	๑๕๐,๐๐๐
๔	โครงการชุมชนนาร่อง	๒,๓	๓	ทต.ควนขนุน อำเภอเขายี่สิบ	๓๐,๐๐๐	๓๐,๐๐๐	๓๐,๐๐๐	๓๐,๐๐๐	๓๐,๐๐๐	๑๕๐,๐๐๐
๕	โครงการก้าวตามรอยพ่อหลวงตาม หลักปรัชญาเศรษฐกิจพอเพียง	๒,๓	๓	ทต.ควนขนุน อำเภอเขายี่สิบ	๓๐,๐๐๐	๓๐,๐๐๐	๓๐,๐๐๐	๓๐,๐๐๐	๓๐,๐๐๐	๒๕๐,๐๐๐
๖	โครงการขับเคลื่อนปรัชญา เศรษฐกิจพอเพียงในชุมชน	๒,๓	๓	ทต.ดอนทราย อำเภอปากพะยูน	๕๐,๐๐๐	๕๐,๐๐๐	๕๐,๐๐๐	๕๐,๐๐๐	๕๐,๐๐๐	๒๕๐,๐๐๐
๗	โครงการฝึกอบรมส่งเสริมและ พัฒนาอาชีพเกษตรกร และผู้ ว่างงาน	๒,๓	๓	ทต.ดอนทราย อำเภอปากพะยูน	๕๐,๐๐๐	๕๐,๐๐๐	๕๐,๐๐๐	๕๐,๐๐๐	๕๐,๐๐๐	๒๕๐,๐๐๐
๘	โครงการฝึกอบรมและส่งเสริม อาชีพให้สตรีตำบลดอนทราย	๒,๓	๓	ทต.ดอนทราย อำเภอปากพะยูน	๕๐,๐๐๐	๕๐,๐๐๐	๕๐,๐๐๐	๕๐,๐๐๐	๕๐,๐๐๐	๑๐๐,๐๐๐
๙	โครงการส่งเสริมอาชีพเงินจักสานใน ชุมชน	๒,๓	๓	ทต. อำเภอปากพะยูน	๒๐,๐๐๐	๒๐,๐๐๐	๒๐,๐๐๐	๒๐,๐๐๐	๒๐,๐๐๐	๑๐๐,๐๐๐
๑๐	โครงการส่งเสริมอาชีพเพิ่มมูลค่า ผ้าปาเต๊ะในชุมชน	๒,๓	๓	ทต. อำเภอปากพะยูน	๒๐,๐๐๐	๒๐,๐๐๐	๒๐,๐๐๐	๒๐,๐๐๐	๒๐,๐๐๐	๗๕,๐๐๐

ที่	บัญชีรายการชุดโครงการ (Project Idea)				งบประมาณดำเนินการ					
	ประเด็นการพัฒนา แผนงาน /โครงการ	ยุทธศาสตร์ ชาติ	แหล่ง งบประมาณ	หน่วยดำเนินการ	พ.ศ.๒๕๖๖	พ.ศ.๒๕๖๗	พ.ศ.๒๕๖๘	พ.ศ.๒๕๖๙	พ.ศ. ๒๕๗๐	พ.ศ.๒๕๖๖-๒๕๗๐
๑๑	โครงการส่งเสริมอาชีพการทำพืช ชาทอดและเครื่องเครงกรอบ	๒,๓	๓	ทต. อำเภอพะยูน อำเภอปากพะยูน	๑๕,๐๐๐	๑๕,๐๐๐	๑๕,๐๐๐	๑๕,๐๐๐	๑๕,๐๐๐	๗๕,๐๐๐
๑๒	โครงการส่งเสริมอาชีพการทำขนม จับ ซาลาเปา	๒,๓	๓	ทต. อำเภอพะยูน อำเภอปากพะยูน	๑๕,๐๐๐	๑๕,๐๐๐	๑๕,๐๐๐	๑๕,๐๐๐	๑๕,๐๐๐	๕,๐๐๐,๐๐๐
๑๓	โครงการส่งเสริมอาชีพการเลี้ยงไก่ พื้นเมือง	๔/๑	๓	องค์การบริหาร ส่วนตำบลเกาะ หมาก อำเภอ ปากพะยูน	๑,๐๐๐,๐๐๐	๑,๐๐๐,๐๐๐	๑,๐๐๐,๐๐๐	๑,๐๐๐,๐๐๐	๑,๐๐๐,๐๐๐	๑๑,๒๕๐,๐๐๐
๑๔	โครงการส่งเสริมอาชีพการเลี้ยงเป็ด ไข่	๔/๑	๓	องค์การบริหาร ส่วนตำบลเกาะ หมาก อำเภอ ปากพะยูน	๒,๒๕๐,๐๐๐	๒,๒๕๐,๐๐๐	๒,๒๕๐,๐๐๐	๒,๒๕๐,๐๐๐	๒,๒๕๐,๐๐๐	๑๕,๐๐๐,๐๐๐
๑๕	โครงการส่งเสริมอาชีพการเลี้ยงไก่ไข่	๔/๑	๓	องค์การบริหาร ส่วนตำบลเกาะ หมาก อำเภอ ปากพะยูน	๓,๐๐๐,๐๐๐	๓,๐๐๐,๐๐๐	๓,๐๐๐,๐๐๐	๓,๐๐๐,๐๐๐	๓,๐๐๐,๐๐๐	๓,๓๗๕,๐๐๐
๑๖	โครงการส่งเสริมอาชีพการเลี้ยงเป็ด เนื้อ	๔/๑	๓	องค์การบริหาร ส่วนตำบลเกาะ หมาก อำเภอ ปากพะยูน	๖๗๕,๐๐๐	๖๗๕,๐๐๐	๖๗๕,๐๐๐	๖๗๕,๐๐๐	๖๗๕,๐๐๐	๕,๗๑๐,๐๐๐
๑๗	โครงการส่งเสริมอาชีพการเลี้ยงผึ้ง	๔/๑	๓	องค์การบริหาร ส่วนตำบลเกาะ หมาก อำเภอ ปากพะยูน	๑,๑๔๒,๐๐๐	๑,๑๔๒,๐๐๐	๑,๑๔๒,๐๐๐	๑,๑๔๒,๐๐๐	๑,๑๔๒,๐๐๐	๗,๕๐๐,๐๐๐
๑๘	โครงการส่งเสริมอาชีพการเลี้ยง ปลาทะเลในบ่อดิน	๔/๑	๓	องค์การบริหาร ส่วนตำบลเกาะ หมาก อำเภอ ปากพะยูน	๑,๕๐๐,๐๐๐	๑,๕๐๐,๐๐๐	๑,๕๐๐,๐๐๐	๑,๕๐๐,๐๐๐	๑,๕๐๐,๐๐๐	๖,๐๐๐,๐๐๐
๑๙	ค่าใช้จ่ายศูนย์บริการถ่ายทอด เทคโนโลยี การเกษตรประจำตำบล	๒/๓	๓	อบต. หุ่นวี อำเภอป่าบอน	๒๐,๐๐๐	๒๐,๐๐๐	๒๐,๐๐๐	๒๐,๐๐๐	๒๐,๐๐๐	๒๐๐,๐๐๐
๒๐	โครงการพัฒนาบริหารจัดการและ ถ่ายทอดความรู้ของศูนย์บริการ ถ่ายทอดเทคโนโลยีการเกษตร ประจำตำบลหนองธง	๒/๓	๓	อบต. หนองธง อำเภอป่าบอน	๔๐,๐๐๐	๔๐,๐๐๐	๔๐,๐๐๐	๔๐,๐๐๐	๔๐,๐๐๐	๒๐๐,๐๐๐
๒๑	โครงการส่งเสริมการปลูกข้าว คุณภาพดีตำบลบ้านพร้าว/ทต. บ้านพร้าว/ศูนย์บริการถ่ายทอด เทคโนโลยีการเกษตรทต.บ้านพร้าว	๑/๔	๓	ทต. บ้านพร้าว อำเภอป่าพะยอม	๑๐๐,๐๐๐	๑๐๐,๐๐๐	๑๐๐,๐๐๐	๑๐๐,๐๐๐	๑๐๐,๐๐๐	๔๐๐,๐๐๐
๒๒	โครงการฝึกอบรมแปรรูป ผลิตภัณฑ์ทางการเกษตร	๒,๓	๓	อบต.เกาะเต่า อำเภอป่าพะยอม	๓๐,๐๐๐	๓๐,๐๐๐	๓๐,๐๐๐	๓๐,๐๐๐	๓๐,๐๐๐	๕๐,๐๐๐
๒๓	โครงการอบรมความรู้และส่งเสริม พันธุ์พืชสมุนไพรชุมชนสุดลาด	๒,๓	๓	อบต.เกาะเต่า อำเภอป่าพะยอม	๑๐,๐๐๐	๑๐,๐๐๐	๑๐,๐๐๐	๑๐,๐๐๐	๑๐,๐๐๐	๑๒๕,๐๐๐
๒๔	โครงการส่งเสริมและพัฒนาอาชีพ การเกษตรตามหลักเศรษฐกิจ พอเพียงสู่ชุมชน	๒,๓	๓	อบต.เกาะเต่า อำเภอป่าพะยอม	๒๕,๐๐๐	๒๕,๐๐๐	๒๕,๐๐๐	๒๕,๐๐๐	๒๕,๐๐๐	๕๐๐,๐๐๐
๒๕	โครงการอุดหนุนกลุ่มเลี้ยงวัวแม่ พันธุ์สุกร ม.๖	๒,๓	อปท	อบต. ป่าพะยอม อำเภอป่าพะยอม	๑๐๐,๐๐๐	๑๐๐,๐๐๐	๑๐๐,๐๐๐	๑๐๐,๐๐๐	๑๐๐,๐๐๐	๗๐๐,๐๐๐
๒๖	โครงการอุดหนุนกลุ่มเลี้ยงวัวพันธุ์ พื้นเมือง ม.๑-๗	๒,๓	อปท.	อบต. ป่าพะยอม อำเภอป่าพะยอม	๑๔๐,๐๐๐	๑๔๐,๐๐๐	๑๔๐,๐๐๐	๑๔๐,๐๐๐	๑๔๐,๐๐๐	๕๐,๐๐๐
๒๗	โครงการค่าใช้จ่ายศูนย์บริการและ ถ่ายทอด เทคโนโลยีทาง การเกษตรประจำตำบลตะเพน	๑,๓	๓	อบต.ตะเพน อำเภอศรีบรรพต	๑๐,๐๐๐	๑๐,๐๐๐	๑๐,๐๐๐	๑๐,๐๐๐	๑๐,๐๐๐	๕๗,๖๖๐,๐๐๐
กลยุทธ์/แผนงานที่ ๒ เสริมสร้างเมืองให้มีความมั่นคงทางอาหารให้มีความสมบูรณ์และมีคุณภาพ ตั้งแต่ระดับ ครัวเรือน ชุมชน หมู่บ้าน ให้มีแหล่งอาหารของตนเอง										
๒๘	โครงการสนับสนุนกลุ่มแปรรูป ผลผลิตการเกษตร	๒/๓	๓	ทต.กงหรา อำเภอกงหรา	๑๐,๐๐๐	๒๑๐,๐๐๐	๑๐,๐๐๐	๑๐,๐๐๐	๑๐,๐๐๐	๕๐๐,๐๐๐
๒๙	โครงการส่งเสริมอาชีพทำอินทรีย์	๒,๓	๓	ทต.คลอง ทรายขาว อำเภอกงหรา	๑๐๐,๐๐๐	๑๐๐,๐๐๐	๑๐๐,๐๐๐	๑๐๐,๐๐๐	๑๐๐,๐๐๐	๒๕๐,๐๐๐

ที่	บัญชีรายการชุดโครงการ (Project Idea)				งบประมาณดำเนินการ					
	ประเด็นการพัฒนา แผนงาน /โครงการ	ยุทธศาสตร์ ชาติ	แหล่ง งบประมาณ	หน่วยดำเนินการ	พ.ศ.๒๕๖๖	พ.ศ.๒๕๖๗	พ.ศ.๒๕๖๘	พ.ศ.๒๕๖๙	พ.ศ. ๒๕๗๐	พ.ศ.๒๕๖๖-๒๕๗๐
๓๐	โครงการส่งเสริมอาชีพการเลี้ยงแพะ	๒,๓	๓	ทต.คลอง ทรายขาว อำเภอภรา	๕๐,๐๐๐	๕๐,๐๐๐	๕๐,๐๐๐	๕๐,๐๐๐	๕๐,๐๐๐	๕๐๐,๐๐๐
๓๑	โครงการส่งเสริมและสนับสนุน การปลูกพืชสมุนไพร พืชเศรษฐกิจ	๒,๓	๓	อบต. คลองเฉลิม อำเภอภรา	๑๐๐,๐๐๐	๑๐๐,๐๐๐	๑๐๐,๐๐๐	๑๐๐,๐๐๐	๑๐๐,๐๐๐	๕๐๐,๐๐๐
๓๒	โครงการส่งเสริมอาชีพการเลี้ยงแพะ	๒,๓	๓	อบต. คลองเฉลิม อำเภอภรา	๕๐,๐๐๐	๕๐,๐๐๐	๕๐,๐๐๐	๕๐,๐๐๐	๕๐,๐๐๐	๑๐๐,๐๐๐
๓๓	โครงการติดตั้งระบบโซล่าเซลล์ บริเวณอาคารโรงน้ำสัตว์ ทต.เขาชัยสน	๕.๗	๓	ทต.เขาชัยสน อำเภอเขาชัยสน	๓๐,๐๐๐	๒๐,๐๐๐	๒๐,๐๐๐	๒๐,๐๐๐	๒๐,๐๐๐	๒๔๐,๐๐๐
๓๔	โครงการติดตั้งระบบโซล่าเซลล์ ณ บ่อบำบัดน้ำเสียโรงน้ำสัตว์ ทต.เขา ชัยสน	๕.๗	๓	ทต.เขาชัยสน อำเภอเขาชัยสน	๕๐,๐๐๐	๖๐,๐๐๐	๖๐,๐๐๐	๖๐,๐๐๐	๖๐,๐๐๐	๑๕๐,๐๐๐
๓๕	โครงการพัฒนาลีนค้ชุมชน กิจกรรมฝึกอบรมต่างๆ	๔.๑๑	๓	อบต.ควนขนุน อำเภอเขาชัยสน	๓๐,๐๐๐	๓๐,๐๐๐	๓๐,๐๐๐	๓๐,๐๐๐	๓๐,๐๐๐	๕๐,๐๐๐,๐๐๐
๓๖	โครงการพัฒนาแหล่งท่องเที่ยว ทะเลพระ หมู่ที่ ๕, ๗ ตำบลควน ขนุน	๒.๕	๓	อบต.ควนขนุน อำเภอเขาชัยสน	๑๐,๐๐๐,๐๐๐	๑๐,๐๐๐,๐๐๐	๑๐,๐๐๐,๐๐๐	๑๐,๐๐๐,๐๐๐	๑๐,๐๐๐,๐๐๐	๕๐,๐๐๐,๐๐๐
๓๗	โครงการพัฒนาแหล่งท่องเที่ยวแห่ง ชุมเชิงดี หมู่ที่ ๔	๒.๕	๓	อบต.ควนขนุน อำเภอเขาชัยสน	๑๐,๐๐๐,๐๐๐	๑๐,๐๐๐,๐๐๐	๑๐,๐๐๐,๐๐๐	๑๐,๐๐๐,๐๐๐	๑๐,๐๐๐,๐๐๐	๒,๕๐๐,๐๐๐
๓๘	โครงการพัฒนาและเพิ่มศักยภาพ ให้กับองค์กรอย่างมืออาชีพ	๒	๓	ทต.ดอนทราย อำเภอปากพะยูน	๕๐๐,๐๐๐	๕๐๐,๐๐๐	๕๐๐,๐๐๐	๕๐๐,๐๐๐	๕๐๐,๐๐๐	๕๐๐,๐๐๐
๓๙	โครงการพัฒนาเครือข่ายเกษตรกร	๒	๓	ทต.ดอนทราย อำเภอปากพะยูน	๑๐๐,๐๐๐	๑๐๐,๐๐๐	๑๐๐,๐๐๐	๑๐๐,๐๐๐	๑๐๐,๐๐๐	๒,๗๕๐,๐๐๐
๔๐	โครงการส่งเสริมการเกษตรตาม แนวทางของเศรษฐกิจพอเพียง	๒	๓	ทต.ดอนทราย อำเภอปากพะยูน	๕๕๐,๐๐๐	๕๕๐,๐๐๐	๕๕๐,๐๐๐	๕๕๐,๐๐๐	๕๕๐,๐๐๐	๑,๕๐๐,๐๐๐
๔๑	โครงการช่วยเหลือประชาชนด้าน การเกษตร	๒	๓	ทต.ท่ามะเดื่อ อำเภอบางแก้ว	๓๐๐,๐๐๐	๓๐๐,๐๐๐	๓๐๐,๐๐๐	๓๐๐,๐๐๐	๓๐๐,๐๐๐	๑๕๐,๐๐๐
๔๒	โครงการสนับสนุนนักเรียนเข้าร่วมการ แข่งขันทักษะวิชาการ	๒	๓	ทต.ท่ามะเดื่อ อำเภอบางแก้ว	๓๐,๐๐๐	๓๐,๐๐๐	๓๐,๐๐๐	๓๐,๐๐๐	๓๐,๐๐๐	๒๕๐,๐๐๐
๔๓	โครงการอบรมให้ความรู้ความเป็น เลิศด้านวิชาการ	๓	๓	ทต.ท่ามะเดื่อ อำเภอบางแก้ว	๕๐,๐๐๐	๕๐,๐๐๐	๕๐,๐๐๐	๕๐,๐๐๐	๕๐,๐๐๐	๑,๐๐๐,๐๐๐
๔๔	โครงการส่งเสริมด้าน ภาษาต่างประเทศ	๔	๓	ทต.ท่ามะเดื่อ อำเภอบางแก้ว	๒๐๐,๐๐๐	๒๐๐,๐๐๐	๒๐๐,๐๐๐	๒๐๐,๐๐๐	๒๐๐,๐๐๐	๒๕๐,๐๐๐
๔๕	โครงการครอบครัวเกษตรกรสมบูรณ์ ตามปรัชญาเศรษฐกิจพอเพียง	๒/๓	๓	อบต.นาปะขอ อำเภอบางแก้ว	๕๐,๐๐๐	๕๐,๐๐๐	๕๐,๐๐๐	๕๐,๐๐๐	๕๐,๐๐๐	๒๕๐,๐๐๐
๔๖	โครงการจัดทำแปลงสาธิตคัดเลือก พันธุ์ข้าว	๒/๓	๓	อบต.นาปะขอ อำเภอบางแก้ว	๕๐,๐๐๐	๕๐,๐๐๐	๕๐,๐๐๐	๕๐,๐๐๐	๕๐,๐๐๐	๑๕๐,๐๐๐
๔๗	โครงการฝึกอบรมและส่งเสริม อาชีพให้แก่ผู้ป่วยอดีตและผู้พิการ	๒/๓	๓	อบต.นาปะขอ อำเภอบางแก้ว	๓๐,๐๐๐	๓๐,๐๐๐	๓๐,๐๐๐	๓๐,๐๐๐	๓๐,๐๐๐	๕๐๐,๐๐๐
๔๘	โครงการส่งเสริมการปลูกพืช สมุนไพร	๒/๓	๓	อบต.นาปะขอ อำเภอบางแก้ว	๑๐๐,๐๐๐	๑๐๐,๐๐๐	๑๐๐,๐๐๐	๑๐๐,๐๐๐	๑๐๐,๐๐๐	๖๕๐,๐๐๐
๔๙	โครงการส่งเสริมอาชีพ	๒/๓	๓	อบต.นาปะขอ อำเภอบางแก้ว	๑๐๐,๐๐๐	๑๐๐,๐๐๐	๑๕๐,๐๐๐	๑๕๐,๐๐๐	๑๕๐,๐๐๐	๕๐๐,๐๐๐
๕๐	โครงการส่งเสริมอาชีพการเลี้ยง ปลาในกระชัง	๒/๓	๓	อบต.นาปะขอ อำเภอบางแก้ว	๑๐๐,๐๐๐	๑๐๐,๐๐๐	๑๐๐,๐๐๐	๑๐๐,๐๐๐	๑๐๐,๐๐๐	๑,๕๐๐,๐๐๐
๕๑	โครงการค่าใช้จ่ายในการช่วยเหลือ	๒/๓	๓	อบต.นาปะขอ	๓๐๐,๐๐๐	๓๐๐,๐๐๐	๓๐๐,๐๐๐	๓๐๐,๐๐๐	๓๐๐,๐๐๐	๒๕๐,๐๐๐
๕๒	โครงการปรับปรุงข้าวเพื่อสุขภาพ	๒/๓	๓	อบต.นาปะขอ	๕๐,๐๐๐	๕๐,๐๐๐	๕๐,๐๐๐	๕๐,๐๐๐	๕๐,๐๐๐	๕๐๐,๐๐๐
๕๓	โครงการส่งเสริมอาชีพทำการ ประมง	๒/๓	๓	อบต.นาปะขอ อำเภอบางแก้ว	๑๐๐,๐๐๐	๑๐๐,๐๐๐	๑๐๐,๐๐๐	๑๐๐,๐๐๐	๑๐๐,๐๐๐	๕๐๐,๐๐๐
๕๔	โครงการปลูกหญ้าเพื่อแก้ปัญหาขาด แคลนอาหารสัตว์ช่วงประสบภัย	๒/๓	๓	อบต.นาปะขอ อำเภอบางแก้ว	๘๐,๐๐๐	๘๐,๐๐๐	๘๐,๐๐๐	๘๐,๐๐๐	๘๐,๐๐๐	๑๗๕,๐๐๐
๕๕	โครงการส่งเสริมและเพิ่มผลผลิต ทางการเกษตร	๒/๓	๓	อบต.นาปะขอ อำเภอบางแก้ว	๓๕,๐๐๐	๓๕,๐๐๐	๓๕,๐๐๐	๓๕,๐๐๐	๓๕,๐๐๐	๑๔๐,๐๐๐,๐๐๐
๕๖	โครงการโคเนื้อควีชัย	๒/๓	๓	อปท.	๒๘,๐๐๐,๐๐๐	๒๘,๐๐๐,๐๐๐	๒๘,๐๐๐,๐๐๐	๒๘,๐๐๐,๐๐๐	๒๘,๐๐๐,๐๐๐	๒๘,๐๐๐,๐๐๐

ที่	บัญชีรายการชุดโครงการ (Project Idea)				งบประมาณดำเนินการ					
	ประเด็นการพัฒนา แผนงาน /โครงการ	ยุทธศาสตร์ ชาติ	แหล่ง งบประมาณ	หน่วยดำเนินการ	พ.ศ.๒๕๖๖	พ.ศ.๒๕๖๗	พ.ศ.๒๕๖๘	พ.ศ.๒๕๖๙	พ.ศ. ๒๕๗๐	พ.ศ.๒๕๖๖-๒๕๗๐
๕๗	โครงการส่งเสริมกลุ่มตลาดชุมชน (จำหน่ายผักปลอดสารพิษ)	๑,๓	๓	อบต.ตะพาน อำเภอศรีบรรพต	๕๐,๐๐๐	๕๐,๐๐๐	๕๐,๐๐๐	๕๐,๐๐๐	๕๐,๐๐๐	๒,๐๐๐,๐๐๐
๕๘	โครงการส่งเสริมกลุ่มเลี้ยงสัตว์	๑,๓	๓	อบต.ตะพาน อำเภอศรีบรรพต	๔๐๐,๐๐๐	๔๐๐,๐๐๐	๔๐๐,๐๐๐	๔๐๐,๐๐๐	๔๐๐,๐๐๐	๑๐๐,๐๐๐
๕๙	โครงการส่งเสริมอาชีพโครงการปุย หมักชุมชน	๑,๓	๓	อบต.ตะพาน อำเภอศรีบรรพต	๒๐,๐๐๐	๒๐,๐๐๐	๒๐,๐๐๐	๒๐,๐๐๐	๒๐,๐๐๐	๑๕๐,๐๐๐
๖๐	โครงการค่าใช้จ่ายในการดำเนิน ศูนย์เรียนรู้ตามแนวพระราชดำริ	๑,๓	๓	อบต.ตะพาน อำเภอศรีบรรพต	๓๐,๐๐๐	๓๐,๐๐๐	๓๐,๐๐๐	๓๐,๐๐๐	๓๐,๐๐๐	๑๒๕,๐๐๐
๖๑	โครงการขับเคลื่อนเศรษฐกิจ พอเพียง	๑,๓	๓	อบต.ตะพาน อำเภอศรีบรรพต	๒๕,๐๐๐	๒๕,๐๐๐	๒๕,๐๐๐	๒๕,๐๐๐	๒๕,๐๐๐	๑๐๐,๐๐๐
๖๒	โครงการส่งเสริมการเรียนรู้ตาม หลักปรัชญาเศรษฐกิจพอเพียง	๑,๓	๓	อบต.ตะพาน อำเภอศรีบรรพต	๒๐,๐๐๐	๒๐,๐๐๐	๒๐,๐๐๐	๒๐,๐๐๐	๒๐,๐๐๐	๑๐๐,๐๐๐
๖๓	โครงการสนับสนุนดำเนินงานศูนย์ พัฒนาครอบครัว		๓	ทต.ชุมพล อำเภอ ศรีนครินทร์	๒๐,๐๐๐	๒๐,๐๐๐	๒๐,๐๐๐	๒๐,๐๐๐	๒๐,๐๐๐	๓๐๐,๐๐๐
๖๔	โครงการส่งเสริมการแปรรูปเพิ่ม มูลค่าผลผลิตทาง	๒,๓	๓	ทต.บ้านนา อำเภอศรีนครินทร์	๑๐๐,๐๐๐	๕๐,๐๐๐	๕๐,๐๐๐	๕๐,๐๐๐	๕๐,๐๐๐	๑๐๐,๐๐๐
๖๕	โครงการส่งเสริมการปลูกผักสวน ครัว	๒,๓	๓	ทต.บ้านนา อำเภอศรีนครินทร์	๒๐,๐๐๐	๒๐,๐๐๐	๒๐,๐๐๐	๒๐,๐๐๐	๒๐,๐๐๐	๑,๕๐๐,๐๐๐
๖๖	โครงการของดีบ้านนา	๒,๓	๓	ทต.บ้านนา อำเภอศรีนครินทร์	๓๐๐,๐๐๐	๓๐๐,๐๐๐	๓๐๐,๐๐๐	๓๐๐,๐๐๐	๓๐๐,๐๐๐	
๖๗	กิจกรรมหลัก พัฒนา/แปรรูป/ สร้างมูลค่าเพิ่มผลผลิตสินค้าเกษตร ตำบลเขาเจ็ยก	๒,๓	๓	ทต.เขาเจ็ยก อำเภอเมือง	๓๐๐,๐๐๐	๓๐๐,๐๐๐	๓๐๐,๐๐๐	๓๐๐,๐๐๐	๓๐๐,๐๐๐	๑,๕๐๐,๐๐๐
๖๘	กิจกรรมหลัก จัดตั้งและพัฒนา แหล่งจำหน่ายสินค้าชุมชน/ตลาด เพื่อการเกษตร	๒,๓	๓	ทต.เขาเจ็ยก อำเภอเมือง	๓๐๐,๐๐๐	๓๐๐,๐๐๐	๓๐๐,๐๐๐	๓๐๐,๐๐๐	๓๐๐,๐๐๐	๑,๐๐๐,๐๐๐
๖๙	กิจกรรมหลัก พัฒนาลินค้าชุมชน สู่อุตสาหกรรม	๒,๓	๓	ทต.เขาเจ็ยก อำเภอเมือง	๒๐๐,๐๐๐	๒๐๐,๐๐๐	๒๐๐,๐๐๐	๒๐๐,๐๐๐	๒๐๐,๐๐๐	๒๕๐,๐๐๐
๗๐	โครงการส่งเสริมวิถีชีวิตเศรษฐกิจ พอเพียง	๔,๓	๓	ทต.ท่ามิหว้า อำเภอเมือง	๕๐,๐๐๐	๕๐,๐๐๐	๕๐,๐๐๐	๕๐,๐๐๐	๕๐,๐๐๐	๒๕๐,๐๐๐
๗๑	โครงการส่งเสริมศักยภาพด้าน การเกษตร	๔,๓	๓	ทต.ท่ามิหว้า อำเภอเมือง	๕๐,๐๐๐	๕๐,๐๐๐	๕๐,๐๐๐	๕๐,๐๐๐	๕๐,๐๐๐	๕๐๐,๐๐๐
๗๒	โครงการฝึกอบรมส่งเสริมอาชีพ กลุ่มแม่บ้านหรือประชาชน	๔,๑๖	๓	ทต.ท่ามิหว้า อำเภอเมือง	๑๐๐,๐๐๐	๑๐๐,๐๐๐	๑๐๐,๐๐๐	๑๐๐,๐๐๐	๑๐๐,๐๐๐	๒๕๐,๐๐๐
๗๓	ส่งเสริมการประกอบอาชีพ	๔,๑๖	๓	ทต.ร่มเมือง อำเภอเมือง	๕๐,๐๐๐	๕๐,๐๐๐	๕๐,๐๐๐	๕๐,๐๐๐	๕๐,๐๐๐	๒๕๐,๐๐๐
๗๔	ปลูกผักสวนครัวสร้างความมั่นคง ทางอาหาร	๔,๑๖	๓	ทต.ร่มเมือง อำเภอเมือง	๕๐,๐๐๐	๕๐,๐๐๐	๕๐,๐๐๐	๕๐,๐๐๐	๕๐,๐๐๐	๒๕๐,๐๐๐
กลยุทธ์/แผนงานที่ ๓ เสริมสร้างพัฒนาระบบการบริหารจัดการดิน น้ำ แร่ธาตุ เกษตรกรและการจัดการความรู้และโลจิสติกส์ในภาคการเกษตร										
๗๕	โครงการจัดทำสื่อประชาสัมพันธ์ ตลาดน้ำทะเลน้อยและสถานที่ ท่องเที่ยวในตำบลทะเลน้อย	๒,๓	๓	เทศบาลตำบล ทะเลน้อย อำเภอควนขนุน	๑,๐๐๐,๐๐๐	๑,๐๐๐,๐๐๐	๑,๐๐๐,๐๐๐	๑,๐๐๐,๐๐๐	๑,๐๐๐,๐๐๐	๒,๕๐๐,๐๐๐
๗๖	โครงการส่งเสริมศิลปวัฒนธรรม การแสดงของเยาวชน	๒,๓	๓	เทศบาลตำบล ทะเลน้อย อำเภอควนขนุน	๕๐๐,๐๐๐	๕๐๐,๐๐๐	๕๐๐,๐๐๐	๕๐๐,๐๐๐	๕๐๐,๐๐๐	๗,๕๐๐,๐๐๐
๗๗	โครงการมหรนรมโนราห์โรงครู	๒,๓	๓	เทศบาลตำบล ทะเลน้อย อำเภอควนขนุน	๑,๕๐๐,๐๐๐	๑,๕๐๐,๐๐๐	๑,๕๐๐,๐๐๐	๑,๕๐๐,๐๐๐	๑,๕๐๐,๐๐๐	๑๐,๐๐๐,๐๐๐
๗๘	โครงการจัดทำแปลงขยายพันธุ์ นาชนิด	๒,๓	๓	เทศบาลตำบล ทะเลน้อย อำเภอควนขนุน	๒,๐๐๐,๐๐๐	๒,๐๐๐,๐๐๐	๒,๐๐๐,๐๐๐	๒,๐๐๐,๐๐๐	๒,๐๐๐,๐๐๐	๑๐๐,๐๐๐

ที่	บัญชีรายการชุดโครงการ (Project Idea)				งบประมาณดำเนินการ					
	ประเด็นการพัฒนา แผนงาน /โครงการ	ยุทธศาสตร์ ชาติ	แหล่ง งบประมาณ	หน่วยดำเนินการ	พ.ศ.๒๕๖๖	พ.ศ.๒๕๖๗	พ.ศ.๒๕๖๘	พ.ศ.๒๕๖๙	พ.ศ. ๒๕๗๐	พ.ศ.๒๕๖๖-๒๕๗๐
๗๙๙	โครงการปรับปรุงข้อมูลศูนย์บริการ และถ่ายทอดเทคโนโลยีการเกษตร ประจำตำบลทะเลน้อย	๒,๓	๓	เทศบาลตำบล ทะเลน้อย อำเภอควนขนุน	๒๐,๐๐๐	๒๐,๐๐๐	๒๐,๐๐๐	๒๐,๐๐๐	๒๐,๐๐๐	๕๐๐,๐๐๐
๘๐๐	โครงการศูนย์เรียนรู้การเพิ่ม ประสิทธิภาพการผลิตสินค้าเกษตร (ศพก.)	๒,๓	๓	เทศบาลตำบล ทะเลน้อย อำเภอควนขนุน	๑๐๐,๐๐๐	๑๐๐,๐๐๐	๑๐๐,๐๐๐	๑๐๐,๐๐๐	๑๐๐,๐๐๐	๕๐๐,๐๐๐
๘๐๑	สนับสนุนกิจกรรมศูนย์ศิลปะ บ้านหัวป่าเขียว	๒,๓	๓	เทศบาลตำบล ทะเลน้อย อำเภอควนขนุน	๑๐๐,๐๐๐	๑๐๐,๐๐๐	๑๐๐,๐๐๐	๑๐๐,๐๐๐	๑๐๐,๐๐๐	๑,๕๐๐,๐๐๐
๘๐๒	โครงการจัดซื้อฟางแห้งอัดแท่ง	๒,๓	๓	เทศบาลตำบล ทะเลน้อย อำเภอควนขนุน	๓๐๐,๐๐๐	๓๐๐,๐๐๐	๓๐๐,๐๐๐	๓๐๐,๐๐๐	๓๐๐,๐๐๐	๑๐๐,๐๐๐
๘๐๓	จ่ายค่าตอบแทน/เบี้ยประชุม คณะกรรมการศูนย์บริการและ ถ่ายทอดเทคโนโลยีการเกษตร	๒,๓	๓	เทศบาลตำบล ทะเลน้อย อำเภอควนขนุน	๒๐,๐๐๐	๒๐,๐๐๐	๒๐,๐๐๐	๒๐,๐๐๐	๒๐,๐๐๐	๒๕๐,๐๐๐
๘๐๔	โครงการส่งเสริมการปลูกผักสวนครัว	๒,๓	๓	เทศบาลตำบล ทะเลน้อย อำเภอควนขนุน	๕๐,๐๐๐	๕๐,๐๐๐	๕๐,๐๐๐	๕๐,๐๐๐	๕๐,๐๐๐	๔๐,๐๐๐,๐๐๐
๘๐๕	โครงการขุดดินเพื่อยกระดับที่อยู่อาศัย ของควาย	๒,๓	๓	เทศบาลตำบล ทะเลน้อย อำเภอควนขนุน	๘,๐๐๐,๐๐๐	๘,๐๐๐,๐๐๐	๘,๐๐๐,๐๐๐	๘,๐๐๐,๐๐๐	๘,๐๐๐,๐๐๐	๗๕๐,๐๐๐
๘๐๖	โครงการทำปุ๋ยชีวภาพ	๒,๓	๓	เทศบาลตำบล ทะเลน้อย อำเภอควนขนุน	๑๕๐,๐๐๐	๑๕๐,๐๐๐	๑๕๐,๐๐๐	๑๕๐,๐๐๐	๑๕๐,๐๐๐	๗๕๐,๐๐๐
๘๐๗	โครงการศูนย์เรียนรู้เศรษฐกิจ พอเพียง	๒,๓	๓	เทศบาลตำบล ทะเลน้อย อำเภอควนขนุน	๑๕๐,๐๐๐	๑๕๐,๐๐๐	๑๕๐,๐๐๐	๑๕๐,๐๐๐	๑๕๐,๐๐๐	๕๐๐,๐๐๐
๘๐๘	โครงการส่งเสริมการทำโฮมสเตย์	๒,๓	๓	เทศบาลตำบล ทะเลน้อย อำเภอควนขนุน	๑๐๐,๐๐๐	๑๐๐,๐๐๐	๑๐๐,๐๐๐	๑๐๐,๐๐๐	๑๐๐,๐๐๐	๕๐๐,๐๐๐
๘๐๙	โครงการส่งเสริมการทำโฮมสเตย์	๒,๓	๓	เทศบาลตำบล ทะเลน้อย อำเภอควนขนุน	๑๐๐,๐๐๐	๑๐๐,๐๐๐	๑๐๐,๐๐๐	๑๐๐,๐๐๐	๑๐๐,๐๐๐	๕๐๐,๐๐๐
๘๑๐	โครงการฝึกอบรมอาชีพและศึกษา ดูงาน	๒,๓	๓	เทศบาลตำบล ทะเลน้อย อำเภอควนขนุน	๑๐๐,๐๐๐	๑๐๐,๐๐๐	๑๐๐,๐๐๐	๑๐๐,๐๐๐	๑๐๐,๐๐๐	๖๐๐,๐๐๐
๘๑๑	โครงการพัฒนาผลิตภัณฑ์กระจูด จากภูมิปัญญาสู่สากล	๒,๓	๓	เทศบาลตำบล ทะเลน้อย อำเภอควนขนุน	๑๒๐,๐๐๐	๑๒๐,๐๐๐	๑๒๐,๐๐๐	๑๒๐,๐๐๐	๑๒๐,๐๐๐	๒๕๐,๐๐๐
๘๑๒	จัดหาตลาดจำหน่ายผลิตภัณฑ์ของ กลุ่มเครื่องแกง หมู่ที่ ๕	๒,๓	๓	เทศบาลตำบล ทะเลน้อย อำเภอควนขนุน	๕๐,๐๐๐	๕๐,๐๐๐	๕๐,๐๐๐	๕๐,๐๐๐	๕๐,๐๐๐	๑,๐๐๐,๐๐๐
๘๑๓	โครงการส่งเสริมการทำปุ๋ยหมักจาก ผักตบชวา	๒,๓	๓	เทศบาลตำบล ทะเลน้อย อำเภอควนขนุน	๒๐๐,๐๐๐	๒๐๐,๐๐๐	๒๐๐,๐๐๐	๒๐๐,๐๐๐	๒๐๐,๐๐๐	๒๕๐,๐๐๐
๘๑๔	โครงการส่งเสริมอาชีพและอนุรักษ์ ควายไทย	๒,๓	๓	เทศบาลตำบล ทะเลน้อย อำเภอควนขนุน	๕๐,๐๐๐	๕๐,๐๐๐	๕๐,๐๐๐	๕๐,๐๐๐	๕๐,๐๐๐	๕๐๐,๐๐๐
๘๑๕	โครงการให้ความช่วยเหลือ ประชาชนด้านการเกษตร	๒,๓	๓	เทศบาลตำบล ทะเลน้อย อำเภอควนขนุน	๑๐๐,๐๐๐	๑๐๐,๐๐๐	๑๐๐,๐๐๐	๑๐๐,๐๐๐	๑๐๐,๐๐๐	๗๐๐,๐๐๐
๘๑๖	โครงการส่งเสริมและพัฒนาชาวนา ให้มีการปลูกข้าวพันธุ์ดี (ระบบกลุ่ม แปลงใหญ่)	๒,๓	๓	ทต.บ้านสวน อำเภอควนขนุน	๒๐๐,๐๐๐	๒๐๐,๐๐๐	๑๐๐,๐๐๐	๑๐๐,๐๐๐	๑๐๐,๐๐๐	๒๕๐,๐๐๐
๘๑๗	โครงการส่งเสริมและพัฒนาการ ปลูกพืชสมรมในสวนยางพารา สวนป่าสัมปทาน	๒,๓	๓	ทต.บ้านสวน อำเภอควนขนุน	๕๐,๐๐๐	๕๐,๐๐๐	๕๐,๐๐๐	๕๐,๐๐๐	๕๐,๐๐๐	๒๕๐,๐๐๐

ที่	บัญชีรายการชุดโครงการ (Project Idea)				งบประมาณดำเนินการ					
	ประเด็นการพัฒนา แผนงาน /โครงการ	ยุทธศาสตร์ ชาติ	แหล่ง งบประมาณ	หน่วยดำเนินการ	พ.ศ.๒๕๖๖	พ.ศ.๒๕๖๗	พ.ศ.๒๕๖๘	พ.ศ.๒๕๖๙	พ.ศ. ๒๕๗๐	พ.ศ.๒๕๖๖-๒๕๗๐
๙๙	พัฒนาศักยภาพการดำเนินงานของ ศูนย์บริการและถ่ายทอด เทคโนโลยีประจำตำบลทางตุง	๕,๓	๓	สำนักปลัด	๕๐,๐๐๐	๕๐,๐๐๐	๕๐,๐๐๐	๕๐,๐๐๐	๕๐,๐๐๐	๑,๐๐๐,๐๐๐
๑๐๐	ส่งเสริมเกษตรอินทรีย์ หมู่ที่ ๑-๙	๒,๓	๓	ทต.แหลมโดนด อำเภอควนขนุน	๒๐๐,๐๐๐	๒๐๐,๐๐๐	๒๐๐,๐๐๐	๒๐๐,๐๐๐	๒๐๐,๐๐๐	๑๕๐,๐๐๐
๑๐๑	ส่งเสริมการเลี้ยงสัตว์น้ำพื้นถิ่น	๒,๓	๓	ทต.แหลมโดนด อำเภอควนขนุน	๓๐,๐๐๐	๓๐,๐๐๐	๓๐,๐๐๐	๓๐,๐๐๐	๓๐,๐๐๐	๓๐๐,๐๐๐
๑๐๒	ส่งเสริมและพัฒนาสินค้า OTOP ตำบลแหลมโดนด หมู่ที่ ๑-๙	๒,๓	๓	ทต.แหลมโดนด อำเภอควนขนุน	๖๐,๐๐๐	๖๐,๐๐๐	๖๐,๐๐๐	๖๐,๐๐๐	๖๐,๐๐๐	๕๐๐,๐๐๐
๑๐๓	งานวันเกษตรและของดีลุ่มน้ำปาก พนัง	๒,๓	๓	ทต.แหลมโดนด อำเภอควนขนุน	๑๐๐,๐๐๐	๑๐๐,๐๐๐	๑๐๐,๐๐๐	๑๐๐,๐๐๐	๑๐๐,๐๐๐	๑,๐๐๐,๐๐๐
๑๐๔	โครงการปรับปรุงตลาดนัดเทศบาล ตำบลแหลมโดนด	๒,๕	๓	ทต.แหลมโดนด อำเภอควนขนุน	๒๐๐,๐๐๐	๒๐๐,๐๐๐	๒๐๐,๐๐๐	๒๐๐,๐๐๐	๒๐๐,๐๐๐	๑,๕๗๕,๐๐๐
๑๐๕	โครงการหนึ่งหมู่บ้าน หนึ่งฟาร์ม พลังงานสะอาดที่ดี	๕,๓	๓	ทต.แหลมโดนด อำเภอควนขนุน	๓๑๕,๐๐๐	๓๑๕,๐๐๐	๓๑๕,๐๐๐	๓๑๕,๐๐๐	๓๑๕,๐๐๐	๑๐๐,๐๐๐
๑๐๕	โครงการจำหน่ายสินค้าในที่ สาธารณะ	๔/๖	๓	ทต.แหลมโดนด อำเภอควนขนุน	๒๐,๐๐๐	๒๐,๐๐๐	๒๐,๐๐๐	๒๐,๐๐๐	๒๐,๐๐๐	๒๕๐,๐๐๐
๑๐๖	โครงการฝึกอบรมและส่งเสริม อาชีพแก่ประชาชนในเขตเทศบาล ตำบลท่ามะเดื่อ	๔/๖	๓	ทต.ท่ามะเดื่อ อำเภอบางแก้ว	๕๐,๐๐๐	๕๐,๐๐๐	๕๐,๐๐๐	๕๐,๐๐๐	๕๐,๐๐๐	๑๕๐,๐๐๐
๑๐๗	โครงการส่งเสริมสนับสนุนการ ดำเนินงานตามหลักปรัชญา เศรษฐกิจพอเพียง	๕/๑๑	๓	ทต.ท่ามะเดื่อ อำเภอบางแก้ว	๓๐,๐๐๐	๓๐,๐๐๐	๓๐,๐๐๐	๓๐,๐๐๐	๓๐,๐๐๐	๑๕๐,๐๐๐
รวมงบประมาณขององค์กรปกครองส่วนท้องถิ่น จำนวน ๑๐๗ โครงการ										๔๔๔,๐๕๕,๐๐๐
รวมบทั้งหมด										๑,๙๗๑,๗๕๖,๘๖๔

บัญชีรายการชุดโครงการ (Project Idea)

ที่	บัญชีรายการชุดโครงการ (Project Idea)				งบประมาณดำเนินการ					
	ประเด็นการพัฒนา แผนงาน /โครงการ	ยุทธศาสตร์ ชาติ	แหล่ง งบประมาณ	หน่วยดำเนินการ	พ.ศ.๒๕๖๖	พ.ศ.๒๕๖๗	พ.ศ.๒๕๖๘	พ.ศ.๒๕๖๙	พ.ศ. ๒๕๗๐	พ.ศ.๒๕๖๖-๒๕๗๐
ประเด็นการพัฒนาที่ ๒ การพัฒนาการท่องเที่ยวและกีฬาเพื่อสร้างมูลค่าเพิ่มทางเศรษฐกิจ										
กลยุทธ์/แผนงานที่ ๑ พัฒนาแหล่งท่องเที่ยว สร้างสิ่งจูงใจทางการท่องเที่ยว รองรับการท่องเที่ยวเชิงนิเวศน์ และท่องเที่ยวเชิงวัฒนธรรม วิถีชีวิต										
๑	โครงการสร้างสรรคผลิตสื่อวิดีโอ (Vdo Clip)	๒/๐๕	๑	สนง.ทกจ.พท	๔,๔๖๖,๗๐๐	๔,๔๖๖,๗๐๐	๔,๔๖๖,๗๐๐	๔,๔๖๖,๗๐๐	๔,๔๖๖,๗๐๐	๒๒,๓๓๓,๕๐๐
๒	โครงการจัดกิจกรรม Fam Trip ส่งเสริมการท่องเที่ยวจังหวัดพัทลุง	๒/๐๕	๑	สนง.ทกจ.พท	๒,๙๖๖,๐๐๐	๒,๙๖๖,๐๐๐	๒,๙๖๖,๐๐๐	๒,๙๖๖,๐๐๐	๒,๙๖๖,๐๐๐	๑๔,๘๓๐,๐๐๐
๓	ส่งเสริมการท่องเที่ยวเชิงศาสนา และวัฒนธรรม	๒/๐๕	๑	สนง. วัฒนธรรมจ. พัทลุง	๑,๐๘๐,๐๐๐	๑,๐๘๐,๐๐๐	๑,๐๘๐,๐๐๐	๑,๐๘๐,๐๐๐	๑,๐๘๐,๐๐๐	๕,๔๐๐,๐๐๐
๔	เปิดโลกท่องเที่ยวภาคป่าเขาเมืองลุง บนพื้นฐานการอนุรักษ์อย่างยั่งยืน	๒/๐๕	๑	เขตรักษาพันธุ์ สัตว์ป่าเขาบรรทัด	๘,๐๐๐,๐๐๐	๘,๐๐๐,๐๐๐	๘,๐๐๐,๐๐๐	๘,๐๐๐,๐๐๐	๘,๐๐๐,๐๐๐	๔๐,๐๐๐,๐๐๐
๕	ส่งเสริมการจัดการ ทรัพยากรธรรมชาติเพื่อรองรับการ ท่องเที่ยวเชิงนิเวศอย่างยั่งยืน	๒/๐๕	๑	เขตรักษาพันธุ์ สัตว์ป่าเขาบรรทัด	๔๑๔,๒๐๐	๔๑๔,๒๐๐	๔๑๔,๒๐๐	๔๑๔,๒๐๐	๔๑๔,๒๐๐	๒,๐๗๑,๐๐๐
๖	โครงการศูนย์เรียนรู้ประวัติศาสตร์ และธรรมชาติศึกษา เมืองเก่าชัยบุรี	๒/๐๕	๑	วนอุทยานเมือง เก่าชัยบุรี	๒,๙๔๑,๗๐๐					๒,๙๔๑,๗๐๐
๗	ก่อสร้างถนนและทางเดินพร้อมลาน จอดรถคอนกรีตเสริมเหล็ก	๒/๐๕	๑	อุทยานเขาปู่- เขาย่า	๓,๕๙๗,๐๐๐					๓,๕๙๗,๐๐๐
กลยุทธ์/แผนงานที่ ๒ พัฒนากิจกรรมการท่องเที่ยวของจังหวัดระดับชาติและนานาชาติที่มีความโดดเด่น รองรับการท่องเที่ยวทุกฤดูกาล										
๘	มหกรรมเมืองลุงที่ ๒ (Phatthalung Festival)	๒/๐๕	๑	สนง.ทกจ.พท /กลุ่มผู้ประกอบการ รุ่นใหม่ (YEC) / หอการค้า จังหวัดพัทลุง	๖,๐๐๐,๐๐๐	๖,๐๐๐,๐๐๐	๖,๐๐๐,๐๐๐	๖,๐๐๐,๐๐๐	๖,๐๐๐,๐๐๐	๓๐,๐๐๐,๐๐๐
๙	โครงการส่งเสริมศักยภาพการ ท่องเที่ยวอย่างรับผิดชอบบนพื้นฐาน นิเวศน์และวัฒนธรรมเพื่อการพัฒนา อย่างยั่งยืน (Phatthalung Go Green Festival)	๒/๐๕	๑	สนง.ทกจ.พท, ชมรมส่งเสริม การท่องเที่ยว, เครือข่าย ท่องเที่ยวโดย ชุมชน จ.พัทลุง, สนง.พัฒนา ชุมชน จ.พัทลุง	๖,๙๖๕,๗๐๐	๖,๙๖๕,๗๐๐	๖,๙๖๕,๗๐๐	๖,๙๖๕,๗๐๐	๖,๙๖๕,๗๐๐	๓๔,๘๒๘,๕๐๐
๑๐	โครงการเพิ่มประสิทธิภาพด้านความ ปลอดภัยให้นักท่องเที่ยวในพื้นที่ป่า อนุรักษ์	๒/๐๕	๑	เขตรักษาพันธุ์ สัตว์ป่าเขาบรรทัด	๓,๙๑๗,๓๐๐	๓,๙๑๗,๓๐๐	๓,๙๑๗,๓๐๐	๓,๙๑๗,๓๐๐	๓,๙๑๗,๓๐๐	๑๙,๕๘๖,๕๐๐
๑๑	พัฒนาและเพิ่มศักยภาพด้านการ ท่องเที่ยวลานกิจกรรมแคมป์ไฟและ ลานกางเต็นท์	๒/๐๕	๑	อุทยานเขาปู่- เขาย่า	๑,๐๑๑,๐๐๐	๑,๐๑๑,๐๐๐	๑,๐๑๑,๐๐๐	๑,๐๑๑,๐๐๐	๑,๐๑๑,๐๐๐	๕,๐๕๕,๐๐๐
กลยุทธ์/แผนงานที่ ๓ พัฒนาท่องเที่ยววิถีชุมชน เชื่อมโยงการผลิตสินค้าและบริการกับการท่องเที่ยวที่เป็นเอกลักษณ์ และแข่งขันได้										
๑๒	โครงการการบูรณาการนวัตกรรมการ ตลาดกับการพัฒนาศักยภาพเชิง ปฏิบัติการบุคลากรตามอัตลักษณ์ พื้นที่ถิ่นในชุมชนจังหวัดพัทลุง	๒/๐๕	๑	สนง.ทกจ.พท	๑,๘๐๕,๒๐๐	๑,๘๐๐,๐๐๐	๑,๘๐๐,๐๐๐	๑,๘๐๐,๐๐๐	๑,๘๐๐,๐๐๐	๙,๐๐๕,๒๐๐
๑๓	โครงการเชื่อมทางท่องเที่ยวรอบอ่าง เก็บน้ำห้วยน้ำใส	๒/๐๕	๑	สนง.ชลประทาน, สนง.ทกจ.พท, โยธาธิการและผัง เมือง,สภา อุตสาหกรรมจ.พท	๒,๘๐๐,๐๐๐					๒,๘๐๐,๐๐๐
๑๔	โครงการพัฒนาผลิตภัณฑ์ชุมชนเพื่อ รองรับการท่องเที่ยว	๒/๐๕	๑	สนง.พัฒนา ชุมชน จ.พัทลุง	๑,๒๗๘,๙๐๐	๑,๒๗๘,๙๐๐	๑,๒๗๘,๙๐๐	๑,๒๗๘,๙๐๐	๑,๒๗๘,๙๐๐	๖,๓๑๔,๕๐๐
กลยุทธ์/แผนงานที่ ๔ พัฒนาผู้ประกอบการ บุคลากรการท่องเที่ยว และมาตรฐานการท่องเที่ยวรองรับการยกระดับอุตสาหกรรมท่องเที่ยวให้ได้มาตรฐาน										

ที่	บัญชีรายการชุดโครงการ (Project Idea)				งบประมาณดำเนินการ					
	ประเด็นการพัฒนา แผนงาน /โครงการ	ยุทธศาสตร์ ชาติ	แหล่ง งบประมาณ	หน่วยดำเนินการ	พ.ศ.๒๕๖๖	พ.ศ.๒๕๖๗	พ.ศ.๒๕๖๘	พ.ศ.๒๕๖๙	พ.ศ. ๒๕๗๐	พ.ศ.๒๕๖๖-๒๕๗๐
๑๕	โครงการสร้างสรรค์สื่อโฆษณา (TVC)ประชาสัมพันธ์การท่องเที่ยวจังหวัดพัทลุง	๒/๐๕	๑	สนง.ทกจ.พท	๕,๔๑๔,๒๐๐	๕,๔๑๔,๒๐๐	๕,๔๑๔,๒๐๐	๕,๔๑๔,๒๐๐	๕,๔๑๔,๒๐๐	๒๗,๐๗๑,๐๐๐
๑๖	โครงการพัฒนาเครือข่ายประชาสัมพันธ์เพื่อเพิ่มมูลค่าทางเศรษฐกิจ	๒/๐๕	๑	สนง.ประชาสัมพันธ์จังหวัดพัทลุง	๖๙๙,๗๖๐	๕๐๐,๐๐๐	๕๐๐,๐๐๐	๕๐๐,๐๐๐	๕๐๐,๐๐๐	๒,๖๙๙,๗๖๐
๑๗	โครงการอบรมอาสาสมัครช่วยเหลือนักท่องเที่ยว	๒/๐๖	๑	สถานีตำรวจท่องเที่ยว ๒ กองกำกับการ ๓ กองบังคับการตำรวจท่องเที่ยว ๓	๒๐๐,๐๐๐	๒๐๐,๐๐๐	๒๐๐,๐๐๐	๒๐๐,๐๐๐	๒๐๐,๐๐๐	๑,๐๐๐,๐๐๐
กลยุทธ์/แผนงานที่ ๕ พัฒนาการตลาดท่องเที่ยว สร้างโอกาสทางการท่องเที่ยวแบบเชิงรุก										
๑๘	โครงการพัฒนาแพลตฟอร์ม ๓๖๐° Live Hotspot เพื่อยกระดับแหล่งท่องเที่ยว/มาตรฐานสินค้าและบริการด้านการท่องเที่ยว ๑๑ อำเภอ ในเขตพื้นที่จังหวัดพัทลุง	๒/๐๕	๑	สนง.ทกจ.พท	๘,๐๐๐,๐๐๐					๘,๐๐๐,๐๐๐
๑๙	ส่งเสริมการท่องเที่ยวโดยชุมชนยกระดับมาตรฐานสู่การท่องเที่ยวโดยชุมชนอย่างรับผิดชอบสู่ความยั่งยืนลุ่มน้ำทะเลสาบสงขลา (จังหวัดสงขลา ๑๒ อำเภอ จังหวัดพัทลุง ๑๑ อำเภอ และจังหวัดนครศรีธรรมราช ๒ อำเภอ)	๒/๐๕	๑	สนง.ท่องเที่ยวและกีฬาจังหวัดพัทลุง		๔,๐๐๐,๐๐๐	๔,๐๐๐,๐๐๐	๔,๐๐๐,๐๐๐		๑๒,๐๐๐,๐๐๐
รวมงบจังหวัด ๑๙ โครงการ										๒๔๙,๖๑๓,๖๖๐
โครงการของกระทรวง/กรม										
กลยุทธ์/แผนงานที่ ๑ พัฒนาแหล่งท่องเที่ยว สิ่งจูงใจทางการท่องเที่ยวให้ได้มาตรฐานการบริหารจัดการการท่องเที่ยวเชิงอนุรักษ์ เชิงวัฒนธรรม และวิถีชีวิตในระดับชั้นนำของประเทศที่มีศักยภาพระดับนานาชาติ										
๑	การบูรณาการวัดกรมการตลาดกับการพัฒนาศักยภาพเชิงปฏิบัติการบุคลากรตามอัตลักษณ์พื้นที่ถิ่นในชุมชนจังหวัดพัทลุง	๒/๐๕	๒	สนง.ทกจ.พท	๑,๘๐๕,๒๐๐	๑,๘๐๕,๒๐๐	๑,๘๐๕,๒๐๐	๑,๘๐๕,๒๐๐	๑,๘๐๕,๒๐๐	๙,๐๒๖,๐๐๐
๒	มหกรรมเมืองลุงที่ ครั้งที่ ๒ (Phatthalung Festival)	๒/๐๕	๒	สนง.ทกจ.พท /กลุ่มผู้ประกอบการรุ่นใหม่ (YEC) /หอการค้าจังหวัดพัทลุง	๖,๐๐๐,๐๐๐	๖,๐๐๐,๐๐๐	๖,๐๐๐,๐๐๐	๖,๐๐๐,๐๐๐	๖,๐๐๐,๐๐๐	๓๐,๐๐๐,๐๐๐
๓	โครงการสร้างสรรค์สื่อโฆษณา (TVC)ประชาสัมพันธ์การท่องเที่ยวจังหวัดพัทลุง	๒/๐๕	๒	สนง.ทกจ.พท	๕,๔๑๔,๒๐๐	๕,๔๑๔,๒๐๐	๕,๔๑๔,๒๐๐	๕,๔๑๔,๒๐๐	๕,๔๑๔,๒๐๐	๒๗,๐๗๑,๐๐๐
๔	โครงการสร้างสรรค์ผลิตรายการวิดีโอ (Vdo Clip)	๒/๐๕	๒	สนง.ทกจ.พท	๔,๔๖๖,๗๐๐	๔,๔๖๖,๗๐๐	๔,๔๖๖,๗๐๐	๔,๔๖๖,๗๐๐	๔,๔๖๖,๗๐๐	๒๒,๓๓๓,๕๐๐
กลยุทธ์/แผนงานที่ ๒ พัฒนากิจกรรมการท่องเที่ยวของจังหวัดที่มีความโดดเด่น การสร้างปฏิทินการท่องเที่ยวเมืองลุงในระดับพื้นที่และปฏิทินการท่องเที่ยวนานาชาติ										
๑	โครงการจัดกิจกรรม Fam Trip ส่งเสริมการท่องเที่ยวจังหวัดพัทลุง	๒/๐๕	๒	สนง.ทกจ.พท	๒,๙๖๖,๐๐๐	๒,๙๖๖,๐๐๐	๒,๙๖๖,๐๐๐	๒,๙๖๖,๐๐๐	๒,๙๖๖,๐๐๐	๑๔,๘๓๐,๐๐๐
๒	โครงการส่งเสริมศักยภาพการท่องเที่ยวอย่างรับผิดชอบบนพื้นฐานนิเวศน์และวัฒนธรรมเพื่อการพัฒนาอย่างยั่งยืน (Phatthalung Go Green Festival)	๒/๐๕	๒	สนง.ทกจ.พท, ชมรมส่งเสริมการท่องเที่ยว, เครือข่ายท่องเที่ยวโดยชุมชน จ.พัทลุง, สนง.พัฒนาชุมชน จ.พัทลุง	๖,๙๖๕,๗๐๐	๖,๙๖๕,๗๐๐	๖,๙๖๕,๗๐๐	๖,๙๖๕,๗๐๐	๖,๙๖๕,๗๐๐	๓๔,๘๒๘,๕๐๐

ที่	บัญชีรายการชุดโครงการ (Project Idea)				งบประมาณดำเนินการ					
	ประเด็นการพัฒนา แผนงาน /โครงการ	ยุทธศาสตร์ ชาติ	แหล่ง งบประมาณ	หน่วยดำเนินการ	พ.ศ.๒๕๖๖	พ.ศ.๒๕๖๗	พ.ศ.๒๕๖๘	พ.ศ.๒๕๖๙	พ.ศ. ๒๕๗๐	พ.ศ.๒๕๖๖-๒๕๗๐
๓	โครงการเชื่อมต่อทางท่องเที่ยวรอบอ่างเก็บน้ำห้วยน้ำใส	๒/๐๕	๒	สง.ชลประทาน , สง.ทกจ.พท, โยธาธิการและผังเมือง,สภาอุตสาหกรรมจ.พท	๒,๘๐๐,๐๐๐	๒,๘๐๐,๐๐๐	๒,๘๐๐,๐๐๐	๒,๘๐๐,๐๐๐	๒,๘๐๐,๐๐๐	๑๔,๐๐๐,๐๐๐
๔	โครงการอบรมอาสาสมัครช่วยเหลือนักท่องเที่ยว	๒/๐๕	๒	สถานีตำรวจท่องเที่ยว๒ กองกำกับการ ๓ กองบังคับการตำรวจท่องเที่ยว๓	๒๐๐,๐๐๐	๒๐๐,๐๐๐	๒๐๐,๐๐๐	๒๐๐,๐๐๐	๒๐๐,๐๐๐	๑,๐๐๐,๐๐๐
๕	๔.โครงการพัฒนาผลิตภัณฑ์ชุมชนเพื่อรองรับการท่องเที่ยว	๒/๐๕	๒	สง.พัฒนาชุมชน จ.พัทลุง	๑,๒๗๘,๙๐๐	๑,๒๗๘,๙๐๐	๑,๒๗๘,๙๐๐	๑,๒๗๘,๙๐๐	๑,๒๗๘,๙๐๐	๖,๓๙๔,๕๐๐
๖	โครงการพัฒนาเครือข่ายประชาสัมพันธ์เพื่อเพิ่มมูลค่าทางเศรษฐกิจ	๒/๐๕	๒	สง.ประชาสัมพันธ์จังหวัดพัทลุง	๖๙๙,๗๖๐	๖๙๙,๗๖๐	๖๙๙,๗๖๐	๖๙๙,๗๖๐	๖๙๙,๗๖๐	๓,๔๙๘,๘๐๐
๗	ส่งเสริมการท่องเที่ยวเชิงศาสนาและวัฒนธรรม	๒/๐๕	๒	สง.วัฒนธรรมจ.พัทลุง	๑,๐๘๐,๐๐๐	๑,๐๘๐,๐๐๐	๑,๐๘๐,๐๐๐	๑,๐๘๐,๐๐๐	๑,๐๘๐,๐๐๐	๕,๔๐๐,๐๐๐
๘	เปิดโลกท่องเที่ยวภาคป่าเขาเมืองลุงบนพื้นฐานการอนุรักษ์อย่างยั่งยืน	๒/๐๕	๒	เขตรักษาพันธุ์สัตว์ป่าเขาบรรทัด	๘,๒๐๒,๕๐๐	๘,๒๐๒,๕๐๐	๘,๒๐๒,๕๐๐	๘,๒๐๒,๕๐๐	๘,๒๐๒,๕๐๐	๔๑,๐๑๒,๕๐๐
๙	โครงการเพิ่มประสิทธิภาพด้านความปลอดภัยให้นักท่องเที่ยวในพื้นที่ป่าอนุรักษ์	๒/๐๕	๒	เขตรักษาพันธุ์สัตว์ป่าเขาบรรทัด	๓,๙๕๓,๓๐๐	๓,๙๕๓,๓๐๐	๓,๙๕๓,๓๐๐	๓,๙๕๓,๓๐๐	๓,๙๕๓,๓๐๐	๑๙,๗๖๖,๕๐๐
๑๐	๙.ส่งเสริมการจัดการทรัพยากรธรรมชาติเพื่อรองรับการท่องเที่ยวเชิงนิเวศอย่างยั่งยืน	๒/๐๕	๒	เขตรักษาพันธุ์สัตว์ป่าเขาบรรทัด	๔๑๔,๒๐๐	๔๑๔,๒๐๐	๔๑๔,๒๐๐	๔๑๔,๒๐๐	๔๑๔,๒๐๐	๒,๐๗๑,๐๐๐
๑๑	โครงการศึกษาระบบนิเวศพื้นที่ชุ่มน้ำทะเลน้อย จังหวัดพัทลุง	๕/๐๕	๒	ศูนย์ศึกษาธรรมชาติและสัตว์ป่าทะเลน้อย	๕๖๔,๒๐๐	๕๖๔,๒๐๐	๕๖๔,๒๐๐	๕๖๔,๒๐๐	๕๖๔,๒๐๐	๒,๘๒๑,๐๐๐
๑๒	โครงการศูนย์เรียนรู้ประวัติศาสตร์และธรรมชาติ	๕/๐๕	๒	วนอุทยานเมืองเก่าชัยบุรี	๒,๙๔๑,๗๐๐	๒,๙๔๑,๗๐๐	๒,๙๔๑,๗๐๐	๒,๙๔๑,๗๐๐	๒,๙๔๑,๗๐๐	๑๔,๗๐๘,๕๐๐
๑๓	ก่อสร้างถนนและทางเดินพร้อมลานจอดรถคอนกรีตเสริมเหล็ก	๒/๐๕	๒	อุทยานเขาปู่-เขาย่า	๓,๕๙๗,๐๐๐	๓,๕๙๗,๐๐๐	๓,๕๙๗,๐๐๐	๓,๕๙๗,๐๐๐	๓,๕๙๗,๐๐๐	๑๗,๙๘๕,๐๐๐
๑๔	พัฒนาและเพิ่มศักยภาพด้านการท่องเที่ยวลานกิจกรรมแคมป์ไฟและลานกางเต็นท์	๒/๐๕	๒	อุทยานเขาปู่-เขาย่า	๑,๐๑๑,๐๐๐	๑,๐๑๑,๐๐๐	๑,๐๑๑,๐๐๐	๑,๐๑๑,๐๐๐	๑,๐๑๑,๐๐๐	๕,๐๕๕,๐๐๐
๑๕	ก่อสร้างเส้นทางเดินเหนือยอดไม้ (Sky walk / Canopy Walkway)	๒/๐๕	๒	อุทยานเขาปู่-เขาย่า	-	๑๐๐,๐๐๐,๐๐๐	๑๐๐,๐๐๐,๐๐๐	๑๐๐,๐๐๐,๐๐๐	๑๐๐,๐๐๐,๐๐๐	๔๐๐,๐๐๐,๐๐๐
๑๖	โครงการเมืองเมืองเกษตรตามศาสตร์พระราชา กิจกรรมสร้างศูนย์เรียนรู้สมุนไพรท่องเที่ยวชุมชนไฮเวทย์ดีศึกษาเขาอ้อ	๒/๐๕	๒	สำนักงานการท่องเที่ยวและกีฬาจังหวัดพัทลุง / สำนักงานสภาเกษตรกรแห่งชาติ		๗,๐๐๐,๐๐๐	๗,๐๐๐,๐๐๐			๑๔,๐๐๐,๐๐๐
๑๗	โครงการก่อสร้างอาคารเอนกประสงค์และติดตั้งระบบส่องแสงสว่างสู่เขาอกทะลุ	๒/๐๕	๒	สำนักงานการท่องเที่ยวและกีฬาจังหวัดพัทลุง		๑๒,๓๖๕,๒๐๐	๑๒,๓๖๕,๒๐๐	๑๒,๓๖๕,๒๐๐	๑๒,๓๖๕,๒๐๐	๔๙,๔๖๐,๘๐๐

ที่	บัญชีรายการชุดโครงการ (Project Idea)				งบประมาณดำเนินการ					
	ประเด็นการพัฒนา แผนงาน /โครงการ	ยุทธศาสตร์ ชาติ	แหล่ง งบประมาณ	หน่วยดำเนินการ	พ.ศ.๒๕๖๖	พ.ศ.๒๕๖๗	พ.ศ.๒๕๖๘	พ.ศ.๒๕๖๙	พ.ศ. ๒๕๗๐	พ.ศ.๒๕๖๖-๒๕๗๐
๑๘	โครงการพัฒนาและยกระดับ เส้นทางท่องเที่ยวจังหวัดพัทลุง	๒/๑๕	๒	สำนักงานการ ท่องเที่ยวและ กีฬาจังหวัดพัทลุง		๔๙๐,๐๐๐	๔๙๐,๐๐๐	๔๙๐,๐๐๐	๔๙๐,๐๐๐	๑,๙๖๐,๐๐๐
๑๙	โครงการพัฒนามาตรฐานความ ปลอดภัยด้านสุขอนามัย Amazing Thailand&Health	๒/๑๕	๒	สำนักงานการ ท่องเที่ยวและ กีฬาจังหวัดพัทลุง		๖๔๑,๖๐๐	๖๔๑,๖๐๐	๖๔๑,๖๐๐	๖๔๑,๖๐๐	๒,๕๖๖,๔๐๐
รวมงบประมาณของกระทรวง/กรม จำนวน ๑๙ โครงการ										๗๓๙,๗๘๙,๐๐๐
โครงการขององค์กรปกครองส่วนท้องถิ่น										
กลยุทธ์/แผนงานที่ ๑ พัฒนาแหล่งท่องเที่ยว สร้างสิ่งจูงใจทางการท่องเที่ยว รองรับการท่องเที่ยวเชิงนิเวศ และท่องเที่ยวเชิงวัฒนธรรม วิถีชีวิต										
๑	โครงการพัฒนาศักยภาพการ ท่องเที่ยวฮาลาลภาคใต้ (Halal Tourism) องค์การบริหารส่วน จังหวัดพัทลุง อำเภอเมืองพัทลุง จังหวัดพัทลุง	๒,๕	๓	อบจ.พัทลุง	๑๐,๐๐๐,๐๐๐	๑๐,๐๐๐,๐๐๐	๑๐,๐๐๐,๐๐๐	๑๐,๐๐๐,๐๐๐	๑๐,๐๐๐,๐๐๐	๕๐,๐๐๐,๐๐๐
๒	โครงการพัฒนาแหล่งท่องเที่ยวทะเล พระ หมู่ที่ ๕,๗	๒,๕	๔	อบจ.พัทลุง	๕๐,๐๐๐,๐๐๐	๕๐,๐๐๐,๐๐๐	๕๐,๐๐๐,๐๐๐	๕๐,๐๐๐,๐๐๐	๕๐,๐๐๐,๐๐๐	๒๕๐,๐๐๐,๐๐๐
๓	โครงการเพิ่มประสิทธิภาพการผลิต สร้างมูลค่าเพิ่มตลอดห่วงโซ่ให้กับ สินค้าเกษตรโดยประยุกต์ใช้ เทคโนโลยี และนวัตกรรม	๒,๕	๔	ทต.บ้านสวน อำเภอควนขนุน	๘,๒๔๗,๐๐๐	๘,๒๔๗,๐๐๐	๘,๒๔๗,๐๐๐	๘,๒๔๗,๐๐๐	๘,๒๔๗,๐๐๐	๔๑,๒๓๕,๐๐๐
๔	โครงการพัฒนาการท่องเที่ยวเชิง วัฒนธรรม	๒,๕	๔	ทต.บ้านสวน อำเภอควนขนุน	๒,๐๐๐,๐๐๐	๒,๐๐๐,๐๐๐	๒,๐๐๐,๐๐๐	๒,๐๐๐,๐๐๐	๒,๐๐๐,๐๐๐	๑๐,๐๐๐,๐๐๐
๕	โครงการจัดตั้งศูนย์การเรียนรู้และ ถ่ายทอดภูมิปัญญาทางการแพทย์ พื้นบ้าน	๒,๕	๔	ทต.บ้านสวน อำเภอควนขนุน	๗๘๘,๕๐๐	๗๘๘,๕๐๐	๗๘๘,๕๐๐	๗๘๘,๕๐๐	๗๘๘,๕๐๐	๓,๙๕๒,๕๐๐
๖	โครงการส่งเสริมพัฒนาการท่องเที่ยว เชิงเกษตรปลอดภัย	๒,๕	๔	ทต.บ้านสวน อำเภอควนขนุน	๑,๐๐๐,๐๐๐	๑,๐๐๐,๐๐๐	๑,๐๐๐,๐๐๐	๑,๐๐๐,๐๐๐	๑,๐๐๐,๐๐๐	๕,๐๐๐,๐๐๐
๗	ปรับปรุงภูมิทัศน์เขาทอง	๒,๕	๔	อบต.พนมมิ่ง อำเภอควนขนุน	๑๑,๓๐๐,๐๐๐	๑๑,๓๐๐,๐๐๐	๑๑,๓๐๐,๐๐๐	๑๑,๓๐๐,๐๐๐	๑๑,๓๐๐,๐๐๐	๕๖,๕๐๐,๐๐๐
๘	โครงการพัฒนาและปรับปรุงภูมิทัศน์ แหล่งท่องเที่ยว	๒,๕	๓	อบต. คลองเฉลิม อำเภอกงหรา	๕๐๐,๐๐๐	๕๐๐,๐๐๐	๕๐๐,๐๐๐	๕๐๐,๐๐๐	๕๐๐,๐๐๐	๒,๕๐๐,๐๐๐
๙	โครงการบริหารจัดการท่องเที่ยว	๒,๕	๓	อบต. คลองเฉลิม อำเภอกงหรา	๒๔๐,๐๐๐	๒๔๐,๐๐๐	๒๔๐,๐๐๐	๒๔๐,๐๐๐	๒๔๐,๐๐๐	๑,๒๐๐,๐๐๐
๑๐	โครงการฝึกอบรมให้ความรู้เพิ่มเติม แก่อาสาสมัครบริหาร	๕,๗	๓	ทต.เขาชัยสน อำเภอเขาชัยสน	๒๐,๐๐๐	๒๐,๐๐๐	๒๐,๐๐๐	๒๐,๐๐๐	๒๐,๐๐๐	๑๐๐,๐๐๐
๑๑	โครงการจัดงานประเพณีลากพระ แข่งเรือทะเลน้อยประจำปี	๓,๑๑	๓	เทศบาลตำบล ทะเลน้อย อำเภอควนขนุน	๒,๐๐๐,๐๐๐	๒,๐๐๐,๐๐๐	๒,๐๐๐,๐๐๐	๒,๐๐๐,๐๐๐	๒,๐๐๐,๐๐๐	๑๐,๐๐๐,๐๐๐
๑๒	โครงการจัดงานวันลอยกระทง	๓,๑๑	๓	เทศบาลตำบล ทะเลน้อย อำเภอควนขนุน	๒๐๐,๐๐๐	๒๐๐,๐๐๐	๒๐๐,๐๐๐	๒๐๐,๐๐๐	๒๐๐,๐๐๐	๑,๐๐๐,๐๐๐
๑๓	โครงการแข่งขันกีฬาสามพันอ้อม ปกครองส่วนท้องถิ่นจังหวัดพัทลุง ท้องถิ่นสัมพันธ์เกมส์	๓,๑๑	๓	เทศบาลตำบล ทะเลน้อย อำเภอควนขนุน	๕๐,๐๐๐	๕๐,๐๐๐	๕๐,๐๐๐	๕๐,๐๐๐	๕๐,๐๐๐	๒๕๐,๐๐๐
๑๔	โครงการสนับสนุนค่าใช้จ่ายการ บริหารสถานศึกษา ค่าอาหาร กลางวัน ศูนย์พัฒนาเด็กเล็กบ้านทะเลน้อย	๓,๑๑	๓	เทศบาลตำบล ทะเลน้อย อำเภอควนขนุน	๗๕๐,๐๐๐	๗๕๐,๐๐๐	๗๕๐,๐๐๐	๗๕๐,๐๐๐	๗๕๐,๐๐๐	๓,๗๕๐,๐๐๐

ที่	บัญชีรายการชุดโครงการ (Project Idea)				งบประมาณดำเนินการ					
	ประเด็นการพัฒนา แผนงาน /โครงการ	ยุทธศาสตร์ ชาติ	แหล่ง งบประมาณ	หน่วยดำเนินการ	พ.ศ.๒๕๖๖	พ.ศ.๒๕๖๗	พ.ศ.๒๕๖๘	พ.ศ.๒๕๖๙	พ.ศ. ๒๕๗๐	พ.ศ.๒๕๖๖-๒๕๗๐
๑๕	โครงการสนับสนุนค่าใช้จ่ายการ บริหารสถานศึกษา ค่าจัดการเรียน การสอนศูนย์พัฒนาเด็กเล็กบ้าน ทะเลน้อย	๓,๑๑	๓	เทศบาลตำบล ทะเลน้อย อำเภอควนขนุน	๒๗๐,๐๐๐	๒๗๐,๐๐๐	๒๗๐,๐๐๐	๒๗๐,๐๐๐	๒๗๐,๐๐๐	๑,๓๕๐,๐๐๐
๑๖	โครงการสนับสนุนค่าใช้จ่ายการ บริหารสถานศึกษา ค่าเครื่องแบบ นักเรียนศูนย์พัฒนาเด็กเล็กบ้าน ทะเลน้อย	๓,๑๑	๓	เทศบาลตำบล ทะเลน้อย อำเภอควนขนุน	๓๐,๐๐๐	๓๐,๐๐๐	๓๐,๐๐๐	๓๐,๐๐๐	๓๐,๐๐๐	๑๕๐,๐๐๐
๑๗	โครงการสนับสนุนค่าใช้จ่ายการ บริหารสถานศึกษา ค่าหนังสือเรียน ศูนย์พัฒนาเด็กเล็กบ้านทะเลน้อย	๓,๑๑	๓	เทศบาลตำบล ทะเลน้อย อำเภอควนขนุน	๒๐,๐๐๐	๒๐,๐๐๐	๒๐,๐๐๐	๒๐,๐๐๐	๒๐,๐๐๐	๑๐๐,๐๐๐
๑๘	โครงการสนับสนุนค่าใช้จ่ายการ บริหารสถานศึกษา ค่าอุปกรณ์การ เรียนศูนย์พัฒนาเด็กเล็กบ้านทะเล น้อย	๓,๑๑	๓	เทศบาลตำบล ทะเลน้อย อำเภอควนขนุน	๒๐,๐๐๐	๒๐,๐๐๐	๒๐,๐๐๐	๒๐,๐๐๐	๒๐,๐๐๐	๑๐๐,๐๐๐
๑๙	โครงการสนับสนุนค่าใช้จ่ายการ บริหารสถานศึกษา ค่ากิจกรรม พัฒนาผู้เรียนศูนย์พัฒนาเด็กเล็ก บ้านทะเลน้อย	๓,๑๑	๓	เทศบาลตำบล ทะเลน้อย อำเภอควนขนุน	๔๐,๐๐๐	๔๐,๐๐๐	๔๐,๐๐๐	๔๐,๐๐๐	๔๐,๐๐๐	๒๐๐,๐๐๐
๒๐	ค่าใช้จ่ายในการพัฒนาครู/ผู้ดูแลเด็ก ของ ศพด. บ้านทะเลน้อย	๓,๑๑	๓	เทศบาลตำบล ทะเลน้อย อำเภอควนขนุน	๑๘,๐๐๐	๑๘,๐๐๐	๑๘,๐๐๐	๑๘,๐๐๐	๑๘,๐๐๐	๙๐,๐๐๐
๒๑	โครงการจัดซื้ออาหารเสริม (นม) ของโรงเรียนวัดทะเลน้อย	๓,๑๑	๓	เทศบาลตำบล ทะเลน้อย อำเภอควนขนุน	๕๙๐,๐๐๐	๕๙๐,๐๐๐	๕๙๐,๐๐๐	๕๙๐,๐๐๐	๕๙๐,๐๐๐	๒,๙๕๐,๐๐๐
๒๒	โครงการจัดซื้ออาหารเสริม (นม) ของโรงเรียนวัดประดู่หอม	๓,๑๑	๓	เทศบาลตำบล ทะเลน้อย อำเภอควนขนุน	๓๖๐,๐๐๐	๓๖๐,๐๐๐	๓๖๐,๐๐๐	๓๖๐,๐๐๐	๓๖๐,๐๐๐	๑,๘๐๐,๐๐๐
๒๓	โครงการจัดซื้ออาหารเสริม (นม) ของโรงเรียนวัดโคกศักดิ์	๓,๑๑	๓	เทศบาลตำบล ทะเลน้อย อำเภอควนขนุน	๑๔๐,๐๐๐	๑๔๐,๐๐๐	๑๔๐,๐๐๐	๑๔๐,๐๐๐	๑๔๐,๐๐๐	๗๐๐,๐๐๐
๒๔	โครงการจัดซื้ออาหารเสริม (นม) ของโรงเรียนบ้านหัวป่าเขียว	๓,๑๑	๓	เทศบาลตำบล ทะเลน้อย อำเภอควนขนุน	๙๐,๐๐๐	๙๐,๐๐๐	๙๐,๐๐๐	๙๐,๐๐๐	๙๐,๐๐๐	๔๕๐,๐๐๐
๒๕	โครงการจัดซื้ออาหารเสริม (นม) ของศูนย์พัฒนาเด็กเล็กบ้านทะเลน้อย	๓,๑๑	๓	เทศบาลตำบล ทะเลน้อย อำเภอควนขนุน	๓๐๐,๐๐๐	๓๐๐,๐๐๐	๓๐๐,๐๐๐	๓๐๐,๐๐๐	๓๐๐,๐๐๐	๑,๕๐๐,๐๐๐
๒๖	อุดหนุนโครงการอาหารกลางวันให้แก่ โรงเรียนวัดทะเลน้อย	๓,๑๑	๓	เทศบาลตำบล ทะเลน้อย อำเภอควนขนุน	๑,๓๐๐,๐๐๐	๑,๓๐๐,๐๐๐	๑,๓๐๐,๐๐๐	๑,๓๐๐,๐๐๐	๑,๓๐๐,๐๐๐	๖,๕๐๐,๐๐๐
๒๗	อุดหนุนโครงการอาหารกลางวันให้แก่ โรงเรียนวัดประดู่หอม	๓,๑๑	๓	เทศบาลตำบล ทะเลน้อย อำเภอควนขนุน	๘๐๐,๐๐๐	๘๐๐,๐๐๐	๘๐๐,๐๐๐	๘๐๐,๐๐๐	๘๐๐,๐๐๐	๔,๐๐๐,๐๐๐
๒๘	อุดหนุนโครงการอาหารกลางวันให้แก่ โรงเรียนวัดโคกศักดิ์	๓,๑๑	๓	เทศบาลตำบล ทะเลน้อย อำเภอควนขนุน	๓๐๐,๐๐๐	๓๐๐,๐๐๐	๓๐๐,๐๐๐	๓๐๐,๐๐๐	๓๐๐,๐๐๐	๑,๕๐๐,๐๐๐
๒๙	อุดหนุนโครงการอาหารกลางวันให้แก่ โรงเรียนบ้านหัวป่าเขียว	๓,๑๑	๓	เทศบาลตำบล ทะเลน้อย อำเภอควนขนุน	๒๐๐,๐๐๐	๒๐๐,๐๐๐	๒๐๐,๐๐๐	๒๐๐,๐๐๐	๒๐๐,๐๐๐	๑,๐๐๐,๐๐๐
๓๐	โครงการจัดซื้อวัสดุ อุปกรณ์ครุภัณฑ์	๓,๑๑	๓	เทศบาลตำบล ทะเลน้อย อำเภอควนขนุน	๑๕๐,๐๐๐	๑๕๐,๐๐๐	๑๕๐,๐๐๐	๑๕๐,๐๐๐	๑๕๐,๐๐๐	๗๕๐,๐๐๐

ที่	บัญชีรายการชุดโครงการ (Project Idea)				งบประมาณดำเนินการ					
	ประเด็นการพัฒนา แผนงาน /โครงการ	ยุทธศาสตร์ ชาติ	แหล่ง งบประมาณ	หน่วยดำเนินการ	พ.ศ.๒๕๖๖	พ.ศ.๒๕๖๗	พ.ศ.๒๕๖๘	พ.ศ.๒๕๖๙	พ.ศ. ๒๕๗๐	พ.ศ.๒๕๖๖-๒๕๗๐
๓๑	โครงการพัฒนาด้านวิชาการ และกิจกรรมตามหลักสูตร	๓,๑๑	๓	เทศบาลตำบล ทะเลน้อย อำเภอควนขนุน	๗๕,๐๐๐	๗๕,๐๐๐	๗๕,๐๐๐	๗๕,๐๐๐	๗๕,๐๐๐	๓๗๕,๐๐๐
๓๒	โครงการส่งเสริมการจัดประสบการณ์ การเรียนรู้เด็กปฐมวัย	๓,๑๑	๓	เทศบาลตำบล ทะเลน้อย อำเภอควนขนุน	๓๐,๐๐๐	๓๐,๐๐๐	๓๐,๐๐๐	๓๐,๐๐๐	๓๐,๐๐๐	๑๕๐,๐๐๐
๓๓	โครงการพัฒนาศักยภาพครูและ บุคลากรทางการศึกษา	๓,๑๑	๓	เทศบาลตำบล ทะเลน้อย อำเภอควนขนุน	๑๐๐,๐๐๐	๑๐๐,๐๐๐	๑๐๐,๐๐๐	๑๐๐,๐๐๐	๑๐๐,๐๐๐	๕๐๐,๐๐๐
๓๔	โครงการผลิตสื่อการเรียนการสอน	๓,๑๑	๓	เทศบาลตำบล ทะเลน้อย อำเภอควนขนุน	๒๐,๐๐๐	๒๐,๐๐๐	๒๐,๐๐๐	๒๐,๐๐๐	๒๐,๐๐๐	๑๐๐,๐๐๐
๓๕	โครงการสัมพันธชุมชน	๓,๑๑	๓	เทศบาลตำบล ทะเลน้อย อำเภอควนขนุน	๒๐,๐๐๐	๒๐,๐๐๐	๒๐,๐๐๐	๒๐,๐๐๐	๒๐,๐๐๐	๑๐๐,๐๐๐
๓๖	โครงการจัดซื้อวัสดุอุปกรณ์การเกษตร	๓,๑๑	๓	เทศบาลตำบล ทะเลน้อย อำเภอควนขนุน	๔๐,๐๐๐	๔๐,๐๐๐	๔๐,๐๐๐	๔๐,๐๐๐	๔๐,๐๐๐	๒๐๐,๐๐๐
๓๗	โครงการจัดซื้อวัสดุอุปกรณ์ของใช้งาน บ้านงานครัว	๓,๑๑	๓	เทศบาลตำบล ทะเลน้อย อำเภอควนขนุน	๕๐,๐๐๐	๕๐,๐๐๐	๕๐,๐๐๐	๕๐,๐๐๐	๕๐,๐๐๐	๒๕๐,๐๐๐
๓๘	โครงการจัดซื้อเครื่องเล่นส่งเสริม พัฒนาการเด็กปฐมวัย	๓,๑๑	๓	เทศบาลตำบล ทะเลน้อย อำเภอควนขนุน	๓๐๐,๐๐๐	๓๐๐,๐๐๐	๓๐๐,๐๐๐	๓๐๐,๐๐๐	๓๐๐,๐๐๐	๑,๕๐๐,๐๐๐
๓๙	โครงการวันเด็กแห่งชาติ	๓,๑๑	๓	เทศบาลตำบล ทะเลน้อย อำเภอควนขนุน	๒๐๐,๐๐๐	๒๐๐,๐๐๐	๒๐๐,๐๐๐	๒๐๐,๐๐๐	๒๐๐,๐๐๐	๑,๐๐๐,๐๐๐
๔๐	โครงการส่งเสริมคุณธรรมจริยธรรม สำหรับเด็กปฐมวัย	๓,๑๑	๓	เทศบาลตำบล ทะเลน้อย อำเภอควนขนุน	๓๐,๐๐๐	๓๐,๐๐๐	๓๐,๐๐๐	๓๐,๐๐๐	๓๐,๐๐๐	๑๕๐,๐๐๐
๔๑	โครงการทัศนศึกษาแหล่งเรียนรู้ใน ชุมชน-แหล่งเรียนรู้นอกสถานที่ (ชุมชนเมือง)	๓,๑๑	๓	เทศบาลตำบล ทะเลน้อย อำเภอควนขนุน	๕๐,๐๐๐	๕๐,๐๐๐	๕๐,๐๐๐	๕๐,๐๐๐	๕๐,๐๐๐	๒๕๐,๐๐๐
๔๒	โครงการเล่นิทานโดยภูมิปัญญา ท้องถิ่น	๓,๑๑	๓	เทศบาลตำบล ทะเลน้อย อำเภอควนขนุน	๑๐,๐๐๐	๑๐,๐๐๐	๑๐,๐๐๐	๑๐,๐๐๐	๑๐,๐๐๐	๕๐,๐๐๐
๔๓	โครงการโรงเรียนพ่อ - แม่	๓,๑๑	๓	เทศบาลตำบล ทะเลน้อย อำเภอควนขนุน	๕,๐๐๐	๕,๐๐๐	๕,๐๐๐	๕,๐๐๐	๕,๐๐๐	๒๕,๐๐๐
๔๔	โครงการแข่งขันกีฬาศูนย์ พัฒนาเด็กเล็ก	๓,๑๑	๓	เทศบาลตำบล ทะเลน้อย อำเภอควนขนุน	๑๕๐,๐๐๐	๑๕๐,๐๐๐	๑๕๐,๐๐๐	๑๕๐,๐๐๐	๑๕๐,๐๐๐	๗๕๐,๐๐๐
๔๕	โครงการส่งเสริมพัฒนาการประกัน คุณภาพภายใน(สถานศึกษา)	๓,๑๑	๓	เทศบาลตำบล ทะเลน้อย อำเภอควนขนุน	๕๐,๐๐๐	๕๐,๐๐๐	๕๐,๐๐๐	๕๐,๐๐๐	๕๐,๐๐๐	๒๕๐,๐๐๐
๔๖	โครงการส่งเสริมสุขภาพและป้องกัน โรคติดต่อในศูนย์พัฒนาเด็กเล็ก	๓,๑๑	๓	เทศบาลตำบล ทะเลน้อย อำเภอควนขนุน	๓๐,๐๐๐	๓๐,๐๐๐	๓๐,๐๐๐	๓๐,๐๐๐	๓๐,๐๐๐	๑๕๐,๐๐๐
๔๗	โครงการเรียนรู้ประชาคมอาเซียน	๓,๑๑	๓	เทศบาลตำบล ทะเลน้อย อำเภอควนขนุน	๑๐,๐๐๐	๑๐,๐๐๐	๑๐,๐๐๐	๑๐,๐๐๐	๑๐,๐๐๐	๕๐,๐๐๐

ที่	บัญชีรายการชุดโครงการ (Project Idea)				งบประมาณดำเนินการ					
	ประเด็นการพัฒนา แผนงาน /โครงการ	ยุทธศาสตร์ ชาติ	แหล่ง งบประมาณ	หน่วยดำเนินการ	พ.ศ.๒๕๖๖	พ.ศ.๒๕๖๗	พ.ศ.๒๕๖๘	พ.ศ.๒๕๖๙	พ.ศ. ๒๕๗๐	พ.ศ.๒๕๖๖-๒๕๗๐
๔๘	โครงการศูนย์พัฒนาเด็กเล็ก	๓,๑๑	๓	เทศบาลตำบล ทะเลน้อย อำเภอควนขนุน	๒๐,๐๐๐	๒๐,๐๐๐	๒๐,๐๐๐	๒๐,๐๐๐	๒๐,๐๐๐	๑๐๐,๐๐๐
๔๙	โครงการปรับปรุงภูมิทัศน์ศูนย์พัฒนาเด็กเล็ก	๓,๑๑	๓	เทศบาลตำบล ทะเลน้อย อำเภอควนขนุน	๑๐๐,๐๐๐	๑๐๐,๐๐๐	๑๐๐,๐๐๐	๑๐๐,๐๐๐	๑๐๐,๐๐๐	๕๐๐,๐๐๐
๕๐	โครงการฝึกอบรมพัฒนาสร้างการเรียนรู้ในศูนย์พัฒนาเด็กเล็กบ้านทะเลน้อยโดยกระบวนการ EF.	๓,๑๑	๓	เทศบาลตำบล ทะเลน้อย อำเภอควนขนุน	๒๐๐,๐๐๐	๒๐๐,๐๐๐	๒๐๐,๐๐๐	๒๐๐,๐๐๐	๒๐๐,๐๐๐	๑,๐๐๐,๐๐๐
๕๑	โครงการสลายหัวเหมือหนูปลอดเหา	๓,๑๑	๓	เทศบาลตำบล ทะเลน้อย อำเภอควนขนุน	๑๐,๐๐๐	๑๐,๐๐๐	๑๐,๐๐๐	๑๐,๐๐๐	๑๐,๐๐๐	๕๐,๐๐๐
๕๒	โครงการติดตั้งกล้องวงจรปิด(CCTV) ศูนย์พัฒนาเด็กเล็กบ้านทะเลน้อย	๓,๑๑	๓	เทศบาลตำบล ทะเลน้อย อำเภอควนขนุน	๒๕๐,๐๐๐	๒๕๐,๐๐๐	๒๕๐,๐๐๐	๒๕๐,๐๐๐	๒๕๐,๐๐๐	๑,๒๕๐,๐๐๐
๕๓	โครงการก่อสร้างซุ้มคลุมสะพานเฉลิมพระเกียรติ	๒/๔	๓	องค์การบริหาร ส่วนตำบลเกาะ หมาก อำเภอ ปากพะยูน	๕,๕๐๐,๐๐๐	๕,๕๐๐,๐๐๐	๕,๕๐๐,๐๐๐	๕,๕๐๐,๐๐๐	๕,๕๐๐,๐๐๐	๒๗,๕๐๐,๐๐๐
๕๔	โครงการปรับปรุงภูมิทัศน์(สร้างจุดชมวิว) ท้องเที่ยวในตำบล (ม.๒)	๒/๕	๓	องค์การบริหาร ส่วนตำบลเกาะ หมาก อำเภอ ปากพะยูน	๑,๕๐๐,๐๐๐	๑,๕๐๐,๐๐๐	๑,๕๐๐,๐๐๐	๑,๕๐๐,๐๐๐	๑,๕๐๐,๐๐๐	๗,๕๐๐,๐๐๐
๕๕	โครงการส่งเสริมการท่องเที่ยวเชิงอนุรักษ์	๒/๕	๓	องค์การบริหาร ส่วนตำบลเกาะ หมาก อำเภอ ปากพะยูน	๒๐๐,๐๐๐	๒๐๐,๐๐๐	๒๐๐,๐๐๐	๒๐๐,๐๐๐	๒๐๐,๐๐๐	๑,๐๐๐,๐๐๐
๕๖	โครงการแข่งขันกีฬาตำบลทุ่งนารี	๓/๑๔	๓	อบต.ทุ่งนารี อำเภอป่าบอน	๒๐๐,๐๐๐	๒๐๐,๐๐๐	๒๐๐,๐๐๐	๒๐๐,๐๐๐	๒๐๐,๐๐๐	๑,๐๐๐,๐๐๐
๕๗	โครงการส่งนักกีฬาเข้าแข่งขันในระดับต่างๆ	๓/๑๔	๓	อบต.ทุ่งนารี อำเภอป่าบอน	๕๐,๐๐๐	๕๐,๐๐๐	๕๐,๐๐๐	๕๐,๐๐๐	๕๐,๐๐๐	๒๕๐,๐๐๐
๕๘	โครงการจัดการแข่งขันกีฬาหนองง	๓/๑๔	๓	อบต. หนองง อำเภอป่าบอน	๒๐๐,๐๐๐	๒๐๐,๐๐๐	๒๐๐,๐๐๐	๒๐๐,๐๐๐	๒๐๐,๐๐๐	๑,๐๐๐,๐๐๐
๕๙	โครงการจัดส่งนักกีฬาเข้าร่วมการแข่งขันกับหน่วยงานอื่น	๓/๑๔	๓	อบต. หนองง อำเภอป่าบอน	๒๓๐,๐๐๐	๒๓๐,๐๐๐	๒๓๐,๐๐๐	๒๓๐,๐๐๐	๒๓๐,๐๐๐	๑,๑๕๐,๐๐๐
๖๐	โครงการท่องเที่ยวเชิงอนุรักษ์และเกษตรธรรมชาติตำบลเกาะเต่า	๕,๕	๓	อบต.เกาะเต่า อำเภอป่าพะยอม	๖๐,๐๐๐	๖๐,๐๐๐	๖๐,๐๐๐	๖๐,๐๐๐	๖๐,๐๐๐	๓๐๐,๐๐๐
๖๑	โครงการพัฒนาการท่องเที่ยวน้ำตกอ่าง หมู่ที่ ๘	๕,๕	๓	อบต.เกาะเต่า อำเภอป่าพะยอม	๒๐๐,๐๐๐	๒๐๐,๐๐๐	๒๐๐,๐๐๐	๒๐๐,๐๐๐	๒๐๐,๐๐๐	๑,๐๐๐,๐๐๐
๖๒	โครงการส่งเสริมการท่องเที่ยวเชิงอนุรักษ์และวิถีชุมชน	๕,๕	๓	อบต.เกาะเต่า อำเภอป่าพะยอม	๑๕๐,๐๐๐	๑๕๐,๐๐๐	๑๕๐,๐๐๐	๑๕๐,๐๐๐	๑๕๐,๐๐๐	๗๕๐,๐๐๐
๖๓	โครงการเรียนรู้รูนอกสถานที่วันเด็กแห่งชาติ	๓,๑๑	๓	อบต.ตะพาน อำเภอศรีบรรพต	๖๐,๐๐๐	๖๐,๐๐๐	๖๐,๐๐๐	๖๐,๐๐๐	๖๐,๐๐๐	๓๐๐,๐๐๐
๖๔	โครงการค่ายวิชาการของเด็กและเยาวชน	๓,๑๑	๓	อบต.ตะพาน อำเภอศรีบรรพต	๖๐,๐๐๐	๖๐,๐๐๐	๖๐,๐๐๐	๖๐,๐๐๐	๖๐,๐๐๐	๓๐๐,๐๐๐
๖๕	โครงการพัฒนาศักยภาพบุคลากรทางการศึกษา	๓,๑๑	๓	อบต.ตะพาน อำเภอศรีบรรพต	๒๐,๐๐๐	๒๐,๐๐๐	๒๐,๐๐๐	๒๐,๐๐๐	๒๐,๐๐๐	๑๐๐,๐๐๐
๖๖	โครงการพัฒนาศักยภาพเด็กปฐมวัย	๓,๑๑	๓	อบต.ตะพาน อำเภอศรีบรรพต	๒๐,๐๐๐	๒๐,๐๐๐	๒๐,๐๐๐	๒๐,๐๐๐	๒๐,๐๐๐	๑๐๐,๐๐๐
๖๗	โครงการป้องกันเด็กจมน้ำในเด็กปฐมวัย	๓,๑๑	๓	อบต.ตะพาน อำเภอศรีบรรพต	๓๕,๐๐๐	๓๕,๐๐๐	๓๕,๐๐๐	๓๕,๐๐๐	๓๕,๐๐๐	๑๗๕,๐๐๐
๖๘	โครงการส่งเสริมและพัฒนาศักยภาพสตรี	๓,๑๑	๓	อบต.ตะพาน อำเภอศรีบรรพต	๒๐,๐๐๐	๒๐,๐๐๐	๒๐,๐๐๐	๒๐,๐๐๐	๒๐,๐๐๐	๑๐๐,๐๐๐

ที่	บัญชีรายการชุดโครงการ (Project Idea)				งบประมาณดำเนินการ					
	ประเด็นการพัฒนา แผนงาน /โครงการ	ยุทธศาสตร์ ชาติ	แหล่ง งบประมาณ	หน่วยดำเนินการ	พ.ศ.๒๕๖๖	พ.ศ.๒๕๖๗	พ.ศ.๒๕๖๘	พ.ศ.๒๕๖๙	พ.ศ. ๒๕๗๐	พ.ศ.๒๕๖๖-๒๕๗๐
๙๐	โครงการจัดทำห้องเรียนคุณภาพ วิทยาศาสตร์ คณิตศาสตร์ เทคโนโลยีและภาษาอังกฤษ SMTE	๓.๑๒	๓	ทต.เขาย้อย อำเภอเขาย้อย	๑๘๕,๐๐๐	๑๘๕,๐๐๐	๑๘๕,๐๐๐	๑๘๕,๐๐๐	๑๘๕,๐๐๐	๙๒๕,๐๐๐
๙๑	โครงการปรับปรุงอาคารเรียน เทศบาลตำบลเขาย้อย	๓.๑๒	๓	ทต.เขาย้อย อำเภอเขาย้อย	๕๐๐,๐๐๐	๕๐๐,๐๐๐	๕๐๐,๐๐๐	๕๐๐,๐๐๐	๕๐๐,๐๐๐	๒,๕๐๐,๐๐๐
๙๒	โครงการปรับปรุงศูนย์พัฒนาเด็ก ทต.เขาย้อย	๓.๑๒	๓	ทต.เขาย้อย อำเภอเขาย้อย	๕๐๐,๐๐๐	๕๐๐,๐๐๐	๕๐๐,๐๐๐	๕๐๐,๐๐๐	๕๐๐,๐๐๐	๒,๕๐๐,๐๐๐
๙๓	โครงการปรับปรุงอาคาร อเนกประสงค์ ร.เทศบาลเขาย้อย	๓.๑๒	๓	ทต.เขาย้อย อำเภอเขาย้อย	๕๐๐,๐๐๐	๕๐๐,๐๐๐	๕๐๐,๐๐๐	๕๐๐,๐๐๐	๕๐๐,๐๐๐	๒,๕๐๐,๐๐๐
๙๔	โครงการฝึกอบรมกีฬาเยาวชน ภาคฤดูร้อน	๓.๑๔	๓	ทต.เขาย้อย อำเภอเขาย้อย	๓๐,๐๐๐	๓๐,๐๐๐	๓๐,๐๐๐	๓๐,๐๐๐	๓๐,๐๐๐	๑๕๐,๐๐๐
๙๕	โครงการส่งทีมกีฬาเข้าร่วมการ แข่งขันกีฬาและกรีฑาระดับอำเภอ (น้ำพุร้อนเกมส์) และระดับจังหวัด	๓.๑๔	๓	ทต.เขาย้อย อำเภอเขาย้อย	๒๕๐,๐๐๐	๒๕๐,๐๐๐	๒๕๐,๐๐๐	๒๕๐,๐๐๐	๒๕๐,๐๐๐	๑,๒๕๐,๐๐๐
๙๖	โครงการส่งทีมกีฬา กรีฑา นักเรียน เยาวชนและประชาชนใน เขตเทศบาล	๓.๑๔	๓	ทต.เขาย้อย อำเภอเขาย้อย	๕๐๐,๐๐๐	๕๐๐,๐๐๐	๕๐๐,๐๐๐	๕๐๐,๐๐๐	๕๐๐,๐๐๐	๒,๕๐๐,๐๐๐
๙๗	โครงการแข่งขันกีฬาโรงเรียนในเขต เทศบาล (เขาย้อยสนสัมพันธ์)	๓.๑๔	๓	ทต.เขาย้อย อำเภอเขาย้อย	๑๕๐,๐๐๐	๑๕๐,๐๐๐	๑๕๐,๐๐๐	๑๕๐,๐๐๐	๑๕๐,๐๐๐	๗๕๐,๐๐๐
๙๘	โครงการจัดการแข่งขันกีฬาชุมชน สัมพันธ์ตำบลยาเสพติด	๓.๑๔	๓	ทต.เขาย้อย อำเภอเขาย้อย	๓๕๐,๐๐๐	๓๕๐,๐๐๐	๓๕๐,๐๐๐	๓๕๐,๐๐๐	๓๕๐,๐๐๐	๑,๗๕๐,๐๐๐
๙๙	โครงการวันสารทเดือนสิบ	๓.๑๐	๓	ทต.เขาย้อย อำเภอเขาย้อย	๑๒๐,๐๐๐	๑๒๐,๐๐๐	๑๒๐,๐๐๐	๑๒๐,๐๐๐	๑๒๐,๐๐๐	๖๐๐,๐๐๐
๑๐๐	โครงการซ่อมแซมอาคารเรียนของ สถานศึกษาในสังกัด	๓.๑๒	๓	ทต.เขาย้อย อำเภอเขาย้อย	๑๐๐,๐๐๐	๑๐๐,๐๐๐	๑๐๐,๐๐๐	๑๐๐,๐๐๐	๑๐๐,๐๐๐	๕๐๐,๐๐๐
๑๐๑	โครงการปรับปรุงพื้นที่อาคาร อเนกประสงค์โรงเรียนเทศบาลเขา ย้อย	๓.๑๒	๓	ทต.เขาย้อย อำเภอเขาย้อย	๕๐๐,๐๐๐	๕๐๐,๐๐๐	๕๐๐,๐๐๐	๕๐๐,๐๐๐	๕๐๐,๐๐๐	๒,๕๐๐,๐๐๐
๑๐๒	โครงการปรับปรุงต่อเติมสถานที่ โรงเรียนเทศบาลเขาย้อย	๓.๑๒	๓	ทต.เขาย้อย อำเภอเขาย้อย	๖๐๐,๐๐๐	๖๐๐,๐๐๐	๖๐๐,๐๐๐	๖๐๐,๐๐๐	๖๐๐,๐๐๐	๓,๐๐๐,๐๐๐
๑๐๓	โครงการแข่งขันกีฬา ตำบลยาเสพติด	๖.๗	๓	ทต.จองถนน อำเภอเขาย้อย	๕๐,๐๐๐	๕๐,๐๐๐	๕๐,๐๐๐	๕๐,๐๐๐	๕๐,๐๐๐	๒๕๐,๐๐๐
๑๐๔	โครงการแข่งขันกีฬาน้ำพุร้อนเกมส์	๖.๗	๓	ทต.จองถนน อำเภอเขาย้อย	๕๐,๐๐๐	๕๐,๐๐๐	๕๐,๐๐๐	๕๐,๐๐๐	๕๐,๐๐๐	๒๕๐,๐๐๐
๑๐๕	โครงการส่งทีมกีฬาเข้าร่วมการ แข่งขันกีฬา กรีฑานักเรียน นักศึกษา และประชาชนจังหวัดพัทลุง	๖.๗	๓	ทต.จองถนน อำเภอเขาย้อย	๕๐,๐๐๐	๕๐,๐๐๐	๕๐,๐๐๐	๕๐,๐๐๐	๕๐,๐๐๐	๒๕๐,๐๐๐
๑๐๖	โครงการแข่งขันกีฬา กรีฑา เด็ก เยาวชน ประชาชน และนักเรียน ตำบลควนขนุน	๓.๑๓	๓	อบต.ควนขนุน อำเภอเขาย้อย	๗๐๐,๐๐๐	๗๐๐,๐๐๐	๗๐๐,๐๐๐	๗๐๐,๐๐๐	๗๐๐,๐๐๐	๓,๕๐๐,๐๐๐
๑๐๗	โครงการส่งทีมกีฬาเข้าร่วมการ แข่งขัน	๓.๑๓	๓	อบต.ควนขนุน อำเภอเขาย้อย	๓๐๐,๐๐๐	๓๐๐,๐๐๐	๓๐๐,๐๐๐	๓๐๐,๐๐๐	๓๐๐,๐๐๐	๑,๕๐๐,๐๐๐
๑๐๘	โครงการฝึกอบรมพัฒนาทักษะ ภาษาอังกฤษเพื่อการสื่อสาร	๒.๕	๓	อบต.ควนขนุน อำเภอเขาย้อย	๑๐๐,๐๐๐	๑๐๐,๐๐๐	๑๐๐,๐๐๐	๑๐๐,๐๐๐	๑๐๐,๐๐๐	๕๐๐,๐๐๐
๑๐๙	โครงการยกระดับศูนย์การเรียนรู้ เพื่อการท่องเที่ยว	๒	๑	ทต.ดอนทราย อำเภอควนขนุน	๒๐๐,๐๐๐	๒๐๐,๐๐๐	๒๐๐,๐๐๐	๒๐๐,๐๐๐	๒๐๐,๐๐๐	๑,๐๐๐,๐๐๐
๑๑๐	โครงการสนับสนุนการใช้พลังงาน ทางเลือกในการเพิ่มมูลค่าสินค้า	๕	๓	ทต.ดอนทราย อำเภอควนขนุน	๓๐,๐๐๐	๓๐,๐๐๐	๓๐,๐๐๐	๓๐,๐๐๐	๓๐,๐๐๐	๑๕๐,๐๐๐
๑๑๑	โครงการจัดตั้งตลาดสินค้าโอท็อป ของตำบล	๒.๕	๓	ทต.บ้านสวน อำเภอควนขนุน	๑๐๐,๐๐๐	๑๐๐,๐๐๐	๑๐๐,๐๐๐	๑๐๐,๐๐๐	๑๐๐,๐๐๐	๕๐๐,๐๐๐
๑๑๒	โครงการส่งเสริมการ พัฒนาการท่องเที่ยวเชิง เกษตรปลอดภัย	๕.๕	๓	ทต.บ้านสวน อำเภอควนขนุน	๕๐,๐๐๐	๕๐,๐๐๐	๕๐,๐๐๐	๕๐,๐๐๐	๕๐,๐๐๐	๒๕๐,๐๐๐

ที่	บัญชีรายการชุดโครงการ (Project Idea)				งบประมาณดำเนินการ					
	ประเด็นการพัฒนา แผนงาน /โครงการ	ยุทธศาสตร์ ชาติ	แหล่ง งบประมาณ	หน่วยดำเนินการ	พ.ศ.๒๕๖๖	พ.ศ.๒๕๖๗	พ.ศ.๒๕๖๘	พ.ศ.๒๕๖๙	พ.ศ. ๒๕๗๐	พ.ศ.๒๕๖๖-๒๕๗๐
๑๑๓	จัดการแข่งขันกีฬาด้านยาเสพติด	๓,๑๔	๓	กองการศึกษา	๒๕๐,๐๐๐	๒๕๐,๐๐๐	๒๕๐,๐๐๐	๒๕๐,๐๐๐	๒๕๐,๐๐๐	๑,๒๕๐,๐๐๐
๑๑๔	จัดส่งนักกีฬาเข้าร่วมการแข่งขันในนามของเทศบาล	๓,๑๔	๓	กองการศึกษา	๑๕๐,๐๐๐	๑๕๐,๐๐๐	๑๕๐,๐๐๐	๑๕๐,๐๐๐	๑๕๐,๐๐๐	๗๕๐,๐๐๐
๑๑๕	แข่งขันกีฬาระหว่างศูนย์พัฒนาเด็กเล็ก	๓,๑๔	๓	กองการศึกษา	๑๕๐,๐๐๐	๑๕๐,๐๐๐	๑๕๐,๐๐๐	๑๕๐,๐๐๐	๑๕๐,๐๐๐	๗๕๐,๐๐๐
๑๑๖	การบริการการแพทย์ฉุกเฉิน (EMS)	๓,๑	๓	ทต.พนาซุง อำเภอควนขนุน	๙๘๐,๐๐๐	๙๘๐,๐๐๐	๙๘๐,๐๐๐	๙๘๐,๐๐๐	๙๘๐,๐๐๐	๔,๙๐๐,๐๐๐
๑๑๗	สวนสาธารณะเฉลิมพระเกียรติ	๓,๑	๓	ทต.พรเทพ อำเภอควนขนุน	๕,๐๐๐,๐๐๐	๕,๐๐๐,๐๐๐	๕,๐๐๐,๐๐๐	๕,๐๐๐,๐๐๐	๕,๐๐๐,๐๐๐	๒๕,๐๐๐,๐๐๐
๑๑๘	โครงการมหกรรมอาหารดีบางแก้ว	๑,๑	๓	อำเภอบางแก้ว	๑๐๐,๐๐๐	๑๐๐,๐๐๐	๑๐๐,๐๐๐	๑๐๐,๐๐๐	๑๐๐,๐๐๐	๕๐๐,๐๐๐
๑๑๙	โครงการปรับปรุงตลาดน้ำบ้านปากพล หมู่ที่ ๙	๒/๕	๓	อบต.นาปะขอ อำเภอบางแก้ว	๒,๐๐๐,๐๐๐	๒,๐๐๐,๐๐๐	๒,๐๐๐,๐๐๐	๒,๐๐๐,๐๐๐	๒,๐๐๐,๐๐๐	๑๐,๐๐๐,๐๐๐
๑๒๐	โครงการปรับปรุงภูมิทัศน์วัดเก่าปากพล	๒/๕	๓	อบต.นาปะขอ อำเภอบางแก้ว	๑๐๐,๐๐๐	๑๐๐,๐๐๐	๑๐๐,๐๐๐	๑๐๐,๐๐๐	๑๐๐,๐๐๐	๕๐๐,๐๐๐
๑๒๑	โครงการปรับปรุงภูมิทัศน์จุดชมวิวบ้านหาดไข่เต่า	๒/๕	๓	อบต.นาปะขอ อำเภอบางแก้ว	๑๐๐,๐๐๐	๑๐๐,๐๐๐	๑๐๐,๐๐๐	๑๐๐,๐๐๐	๑๐๐,๐๐๐	๕๐๐,๐๐๐
๑๒๒	โครงการส่งเสริมการท่องเที่ยว	๒/๕	๓	อบต.นาปะขอ อำเภอบางแก้ว	๒๐๐,๐๐๐	๒๐๐,๐๐๐	๒๐๐,๐๐๐	๒๐๐,๐๐๐	๒๐๐,๐๐๐	๑,๐๐๐,๐๐๐
๑๒๓	โครงการส่งเสริมการท่องเที่ยว	๒/๕	๓	อบต.นาปะขอ อำเภอบางแก้ว	๒๐๐,๐๐๐	๒๐๐,๐๐๐	๒๐๐,๐๐๐	๒๐๐,๐๐๐	๒๐๐,๐๐๐	๑,๐๐๐,๐๐๐
๑๒๔	โครงการปรับปรุงภูมิทัศน์จุดชมวิวปากพล	๒/๕	๓	อบต.นาปะขอ อำเภอบางแก้ว	๒๐๐,๐๐๐	๒๐๐,๐๐๐	๒๐๐,๐๐๐	๒๐๐,๐๐๐	๒๐๐,๐๐๐	๑,๐๐๐,๐๐๐
๑๒๕	โครงการส่งเสริมศักยภาพการท่องเที่ยวเชิงธรรมชาติบ้านปากพล	๒/๕	๓	อบต.นาปะขอ อำเภอบางแก้ว	๕๐๐,๐๐๐	๕๐๐,๐๐๐	๕๐๐,๐๐๐	๕๐๐,๐๐๐	๕๐๐,๐๐๐	๒,๕๐๐,๐๐๐
๑๒๖	โครงการพัฒนาพื้นที่แหล่งท่องเที่ยวภายในจังหวัดพัทลุง	๒/๐๕	๓	สำนักงานการท่องเที่ยวและกีฬาจังหวัดพัทลุง	๒,๘๖๗,๒๐๐	๒,๘๖๗,๒๐๐	๒,๘๖๗,๒๐๐	๒,๘๖๗,๒๐๐	๒,๘๖๗,๒๐๐	๑๔,๓๓๖,๐๐๐
๑๒๗	โครงการออกแบบและผลิตแผ่นพับประชาสัมพันธ์แหล่งท่องเที่ยวและเครือข่ายท่องเที่ยวโดยชุมชนจังหวัดพัทลุง	๒/๐๕	๓	สำนักงานการท่องเที่ยวและกีฬาจังหวัดพัทลุง	๔๘๐,๐๐๐	๔๘๐,๐๐๐	๔๘๐,๐๐๐	๔๘๐,๐๐๐	๔๘๐,๐๐๐	๒,๔๐๐,๐๐๐
๑๒๘	โครงการจัดทำป้ายประชาสัมพันธ์หน่วยงานด้านการท่องเที่ยวจังหวัดพัทลุง	๒/๐๕	๓	สำนักงานการท่องเที่ยวและกีฬาจังหวัดพัทลุง	๕,๒๙๑,๗๐๐	๕,๒๙๑,๗๐๐	๕,๒๙๑,๗๐๐	๕,๒๙๑,๗๐๐	๕,๒๙๑,๗๐๐	๒๖,๔๕๘,๕๐๐
กลยุทธ์/แผนงานที่ ๓ พัฒนาจังหวัดพัทลุงสู่เมืองท่องเที่ยววิถีชุมชน เชื่อมโยงการผลิตสินค้าและบริการกับการท่องเที่ยวที่เป็นเอกลักษณ์ และแข่งขันได้										
๑๒๙	ก่อสร้างห้องประชุมศูนย์ส่งเสริมการท่องเที่ยวและเศรษฐกิจชุมชน	๑	๓	เทศบาลเมืองพัทลุง	๘,๐๐๐,๐๐๐	๘,๐๐๐,๐๐๐	๘,๐๐๐,๐๐๐	๘,๐๐๐,๐๐๐	๘,๐๐๐,๐๐๐	๔๐,๐๐๐,๐๐๐
๑๓๐	ก่อสร้างซุ้มประตูเมืองจังหวัดพัทลุง	๑	๓	เทศบาลเมืองพัทลุง	๓,๕๒๖,๔๐๐	๓,๕๒๖,๔๐๐	๓,๕๒๖,๔๐๐	๓,๕๒๖,๔๐๐	๓,๕๒๖,๔๐๐	๑๗,๖๓๒,๐๐๐
กลยุทธ์/แผนงานที่ ๔ พัฒนาระบบการบริหารจัดการ ผู้ประกอบการบุคลากรการท่องเที่ยว และพัฒนาโครงสร้างพื้นฐานรองรับการยกระดับอุตสาหกรรมท่องเที่ยวให้ได้มาตรฐาน										
๑๓๑	โครงการติดตั้งกระโถนเก็บขยะจุดตัด จุดแยก	๑,๑	๓	ทต.เขาชัยสน อำเภอเขาชัยสน	๕๐,๐๐๐	๕๐,๐๐๐	๕๐,๐๐๐	๕๐,๐๐๐	๕๐,๐๐๐	๒๕๐,๐๐๐
๑๓๒	โครงการปรับปรุง ติดตั้งทำเครื่องหมายสัญญาณจราจรและป้ายบอกเส้นทางสายต่างๆในเขตเทศบาล	๑,๑	๓	ทต.เขาชัยสน อำเภอเขาชัยสน	๒๐๐,๐๐๐	๒๐๐,๐๐๐	๒๐๐,๐๐๐	๒๐๐,๐๐๐	๒๐๐,๐๐๐	๑,๐๐๐,๐๐๐
รวมงบประมาณขององค์กรปกครองส่วนท้องถิ่น จำนวน ๑๓๒ โครงการ										๗๖๘,๖๖๙,๐๐๐
รวมงบทั้งสิ้น										๑,๗๕๘,๐๗๑,๖๖๐

บัญชีรายการชุดโครงการ (Project Idea)

ที่	บัญชีรายการชุดโครงการ (Project Idea)				งบประมาณดำเนินการ					
	ประเด็นการพัฒนา แผนงาน /โครงการ	ยุทธศาสตร์ ชาติ	แหล่ง งบประมาณ	หน่วยดำเนินการ	พ.ศ.๒๕๖๖	พ.ศ.๒๕๖๗	พ.ศ.๒๕๖๘	พ.ศ.๒๕๖๙	พ.ศ. ๒๕๗๐	พ.ศ.๒๕๖๖-๒๕๗๐
ประเด็นการพัฒนาที่ ๓ การพัฒนาคนคุณภาพ สังคมแห่งโอกาส เอื้ออาทร อยู่เย็นเป็นสุข และความเสมอภาค สู่มืองแห่งปัญญา อุดมด้วยนวัตกรรม และสุขภาวะที่ยั่งยืน										
กลยุทธ์/แผนงานที่ ๑ สร้างและพัฒนาคนพัทลุงคุณภาพให้เป็นมนุษย์ที่สมบูรณ์รองรับการพัฒนาจังหวัดและการเติบโตสู่อนาคต										
๑	โครงการเสริมพลังและ บทบาททางสังคมอาสาสมัคร และองค์กร ภาคประชาสังคม	๒	๑	สง.พัฒนา สังคมและความ มั่นคงของมนุษย์ จังหวัดพัทลุง	๑๒,๗๑๘,๖๐๐	๑๒,๐๐๐,๐๐๐	๑๒,๐๐๐,๐๐๐	๑๒,๐๐๐,๐๐๐	๑๒,๐๐๐,๐๐๐	๖๐,๗๑๘,๖๐๐
๒	โครงการครอบครัวเข้มแข็ง	๒	๑	สง.พัฒนา สังคมและความ มั่นคงของมนุษย์ จังหวัดพัทลุง	๑,๓๗๓,๒๐๐	๑,๐๐๐,๐๐๐	๑,๐๐๐,๐๐๐	๑,๐๐๐,๐๐๐	๑,๐๐๐,๐๐๐	๕,๓๗๓,๒๐๐
กลยุทธ์/แผนงานที่ ๒ นำทุนทางศาสนาวัฒนธรรม วิถีชีวิต ภูมิปัญญาเพิ่มคุณค่าทางสังคม และเพิ่มมูลค่าทางเศรษฐกิจ และรักษาธรรมชาติสิ่งแวดล้อม										
๓	โครงการเมืองลุง เมืองน่าอยู่ เมืองบายใจ	๒	๑	พมจ.	๕,๖๖๔,๓๐๐	๕,๐๐๐,๐๐๐	๕,๐๐๐,๐๐๐	๕,๐๐๐,๐๐๐	๕,๐๐๐,๐๐๐	๒๕,๖๖๔,๓๐๐
๔	โครงการส่งเสริม ประชาสัมพันธ์สร้าง ภาพลักษณ์สินค้ากลุ่มจังหวัด ภาคใต้ฝั่งอ่าวไทย	๒	๑	สง.พาณิชย์ จังหวัดพัทลุง		๔,๕๒๐,๐๐๐				๔,๕๒๐,๐๐๐
๕	โครงการเพิ่มขีดความสามารถ ในการแข่งขันผู้ประกอบการ SMEs ตามกรอบแนวคิด BCG	๒	๑	สง. อุตสาหกรรม จังหวัดพัทลุง		๔,๗๐๐,๐๐๐				๔,๗๐๐,๐๐๐
๖	โครงการยกระดับสินค้าเกษตร อินทรีย์ เกษตรปลอดภัย ด้วย นวัตกรรมสร้างสรรค์ (Value Creation and Innovation) เพื่อเข้าสู่ผลิตภัณฑ์อาหาร สุขภาพ	๒	๑	สง. อุตสาหกรรม จังหวัดพัทลุง			๖,๒๐๐,๐๐๐			๖,๒๐๐,๐๐๐
กลยุทธ์/แผนงานที่ ๓ สร้างเมืองให้เป็นเมืองสุภาพะดี ปลอดภัย น่าอยู่และสันติสุข สร้างชุมชนจัดการตนเอง บนฐานปรัชญาของเศรษฐกิจพอเพียงสู่ชุมชนสันติอย่างยั่งยืน										
๗	โครงการคนเมืองลุง คนคุณภาพ	๒	๑	สง.พัฒนา สังคมและความ มั่นคงของมนุษย์ จังหวัดพัทลุง	๑๑,๒๒๘,๒๐๐	๑๐,๐๐๐,๐๐๐	๑๐,๐๐๐,๐๐๐	๑๐,๐๐๐,๐๐๐	๑๐,๐๐๐,๐๐๐	๕๑,๒๒๘,๒๐๐
๘	โครงการ To be number one	๓	๒	สำนักงาน สาธารณสุข จังหวัดพัทลุง	๖,๐๐๐,๐๐๐	๖,๐๐๐,๐๐๐	๖,๐๐๐,๐๐๐	๖,๐๐๐,๐๐๐	๖,๐๐๐,๐๐๐	๓๐,๐๐๐,๐๐๐
๙	โครงการโรคอุบัติใหม่	๔	๓	สำนักงาน สาธารณสุข จังหวัดพัทลุง	๖,๐๐๐,๐๐๐	๖,๐๐๐,๐๐๐	๖,๐๐๐,๐๐๐	๖,๐๐๐,๐๐๐	๖,๐๐๐,๐๐๐	๓๐,๐๐๐,๐๐๐
รวมงบจังหวัด ๙ โครงการ										๒๑๘,๓๐๔,๓๐๐
โครงการของกระทรวง/กรม										
กลยุทธ์/แผนงานที่ ๑ สร้างและพัฒนาคนพัทลุงคุณภาพให้เป็นมนุษย์ที่สมบูรณ์รองรับการพัฒนาจังหวัดและการเติบโตสู่อนาคต										
๑	โครงการพัฒนาและสร้าง ศักยภาพคนไทยทุกกลุ่มวัย	๓	๒	รพพัทลุง สป.สธ	๑๒๐,๐๐๐,๐๐๐	๖๙,๕๒๗,๕๐๐	๓๗๐,๕๒๙,๐๐๐	๒๐๗,๑๙๘,๖๐๐	๓๗๐,๕๒๙,๐๐๐	๑,๑๓๗,๗๘๔,๑๐๐
๒	โครงการพัฒนาระบบการตอบ โต้ฉุกเฉินและภัยสุขภาพ	๓	๒	รพพัทลุง สป.สธ			๓๓๖,๐๐๐,๐๐๐			๓๓๖,๐๐๐,๐๐๐
๓	โครงการพัฒนาระบบบริการ การแพทย์ฉุกเฉินครบวงจร และระบบการส่งต่อ	๓	๒	รพพัทลุง สป.สธ	๖๐,๐๐๐	๖๐,๐๐๐	๖๐,๐๐๐	๖๐,๐๐๐	๖๐,๐๐๐	๓๐๐,๐๐๐
๔	ส่งเสริมการพัฒนาหลักสูตร สถานศึกษาและการจัดประสพ การเพื่อพัฒนาทักษะการ เรียนรู้ของเด็กปฐมวัยสำหรับ วิถีชีวิตในศตวรรษที่ ๒๑ โดย ใช้ชุมชนแห่งการเรียนรู้ทาง วิชาชีพ	๓	๒	สพป.พัทลุง เขต ๑	๕๐,๐๐๐					๕๐,๐๐๐

ที่	บัญชีรายการชุดโครงการ (Project Idea)				งบประมาณดำเนินการ					
	ประเด็นการพัฒนา แผนงาน /โครงการ	ยุทธศาสตร์ ชาติ	แหล่ง งบประมาณ	หน่วยดำเนินการ	พ.ศ.๒๕๖๖	พ.ศ.๒๕๖๗	พ.ศ.๒๕๖๘	พ.ศ.๒๕๖๙	พ.ศ. ๒๕๗๐	พ.ศ.๒๕๖๖-๒๕๗๐
๕	โครงการส่งเสริมการพัฒนา หลักสูตรและกระบวนการ เรียนรู้เพื่อยกระดับผลสัมฤทธิ์ ทางการเรียนตามหลักสูตร	๓๓	๒	สพป.พัทลุง เขต ๒	๓๕๐,๐๐๐					๓๕๐,๐๐๐
กลยุทธ์/แผนงานที่ ๒ นำพุนทางศาสนาวัฒนธรรม วิถีชีวิต ภูมิปัญญามาเพิ่มคุณค่าทางสังคม และเพิ่มมูลค่าทางเศรษฐกิจ และรักษาธรรมชาติสิ่งแวดล้อม										
๖	โครงการช่วยเหลือผู้คุมครอง ผู้ประสบปัญหาทางสังคม	๒	๒	พมจ. กระทรวงพัฒนา สังคมและความ มั่นคงของมนุษย์	๓,๔๐๖,๐๐๐					๓,๔๐๖,๐๐๐
๑.๑	ส่งเสริม ประสานและ ดำเนินการช่วยเหลือผู้ประสบ ปัญหาทางสังคม	๒	๒	พมจ. กระทรวงพัฒนา สังคมและความ มั่นคงของมนุษย์	๑,๙๗๒,๙๐๐					๑,๙๗๒,๙๐๐
๑.๒	บริหารจัดการระบบ เทคโนโลยีสารสนเทศ	๒	๒	พมจ. กระทรวงพัฒนา สังคมและความ มั่นคงของมนุษย์	๓๑,๐๐๐					๓๑,๐๐๐
๑.๓	จัดทำข้อเสนอและพัฒนานโยบายและแผนด้านการพัฒนาสังคมมั่นคงของมนุษย์	๒	๒	พมจ. กระทรวงพัฒนา สังคมและความ มั่นคงของมนุษย์	๑๑๐,๓๐๐					๑๑๐,๓๐๐
๑.๔	อำนวยความสะดวกและสนับสนุนงานด้านการพัฒนาสังคมและความมั่นคงของมนุษย์	๒	๒	พมจ. กระทรวงพัฒนา สังคมและความ มั่นคงของมนุษย์	๑๘๐,๐๐๐					๑๘๐,๐๐๐
๑.๕	ส่งเสริม ประสานและดำเนินการช่วยเหลือผู้ประสบปัญหาทางสังคม	๒	๒	พมจ. กระทรวงพัฒนา สังคมและความ มั่นคงของมนุษย์	๑,๓๐๒,๐๐๐					๑,๓๐๒,๐๐๐
๗	โครงการป้องกันและคุ้มครอง ช่วยเหลือจากปัญหาการค้า มนุษย์	๒	๒	พมจ. กระทรวงพัฒนา สังคมและความ มั่นคงของมนุษย์	๓๓๘,๓๐๐					๓๓๘,๓๐๐
๘	แผนงานบุคลากรภาครัฐ	๒	๒	พมจ. กระทรวงพัฒนา สังคมและความ มั่นคงของมนุษย์	๑,๑๒๑,๐๓๕					๑,๑๒๑,๐๓๕
๙	โครงการเด็กและเยาวชนได้รับการได้รับความพร้อมและส่งเสริมโอกาสทางการศึกษา	๒	๒	พมจ. กระทรวงพัฒนา สังคมและความ มั่นคงของมนุษย์	๒๘,๓๓๐					๒๘,๓๓๐
๑๐	โครงการเด็กและเยาวชนได้รับการคุ้มครองและบริการสวัสดิการสังคม	๒	๒	พมจ. กระทรวงพัฒนา สังคมและความ มั่นคงของมนุษย์	๑,๙๗๔,๐๐๐					๑,๙๗๔,๐๐๐
๑๑	โครงการส่งเสริมและพัฒนา ศักยภาพคนไร้ที่พึ่ง	๒	๒	พมจ. กระทรวงพัฒนา สังคมและความ มั่นคงของมนุษย์	๑๕๐,๙๐๐					๑๕๐,๙๐๐
๑๒	โครงการส่งเสริมการเข้าถึงสิทธิสวัสดิการและสร้างความมั่นคงในการดำรงชีวิตของผู้สูงอายุ	๒	๒	พมจ. กระทรวงพัฒนา สังคมและความ มั่นคงของมนุษย์	๑๘๓,๐๐๐					๑๘๓,๐๐๐
๑๓	โครงการพัฒนาทักษะความรู้ความสามารถการทำงานและการเป็นผู้สูงอายุที่มีพลัง (Active Ageing)	๒	๒	พมจ. กระทรวงพัฒนา สังคมและความ มั่นคงของมนุษย์	๕๕,๐๐๐					๕๕,๐๐๐

ที่	บัญชีรายการชุดโครงการ (Project Idea)				งบประมาณดำเนินการ					
	ประเด็นการพัฒนา แผนงาน /โครงการ	ยุทธศาสตร์ ชาติ	แหล่ง งบประมาณ	หน่วยดำเนินการ	พ.ศ.๒๕๖๖	พ.ศ.๒๕๖๗	พ.ศ.๒๕๖๘	พ.ศ.๒๕๖๙	พ.ศ. ๒๕๗๐	พ.ศ.๒๕๖๖-๒๕๗๐
๑๔	โครงการส่งเสริมให้ผู้สูงอายุ ได้รับการคุ้มครองและส่งเสริม การใช้ศักยภาพคน	๒	๒	พมจ. กระทรวงพัฒนา สังคมและความ มั่นคงของมนุษย์	๙๐,๐๐๐					๙๐,๐๐๐
๑๕	โครงการพัฒนาศึกษาภาพ คุ้มครอง และพิทักษ์สิทธิผู้พิการ	๒	๒	พมจ. กระทรวงพัฒนา สังคมและความ มั่นคงของมนุษย์	๓๘๑,๐๐๐					๓๘๑,๐๐๐
๑๖	โครงการส่งเสริมรัฐและเอกชน ปฏิบัติตามกฎหมายจ้างงานคน พิการในสถานประกอบการและ หน่วยงานภาครัฐ	๒	๒	พมจ. กระทรวงพัฒนา สังคมและความ มั่นคงของมนุษย์	๓๕๐,๐๐๐					๓๕๐,๐๐๐
กลยุทธ์/แผนงานที่ ๓ สร้างเมืองให้เป็นเมืองสุขภาวะดี ปลอดภัย น่ายุและสันติสุข สร้างชุมชนจัดการตนเอง บนฐานปรัชญาของเศรษฐกิจพอเพียงสู่ชุมชนสันติอย่างยั่งยืน										
๑๗	โครงการบริหารจัดการ แรงงานนอกระบบ แรงงาน สูงอายุ และแรงงานพิการ	๒	๒	สนง.แรงงานฯ กระทรวงแรงงาน	๕๐,๐๐๐	๕๐,๐๐๐	๕๐,๐๐๐	๕๐,๐๐๐	๕๐,๐๐๐	๒๕๐,๐๐๐
๑๘	โครงการขับเคลื่อนกลไกเชิง นโยบายในการป้องกันและ แก้ไขปัญหาค้ามนุษย์ด้าน แรงงานไปสู่การปฏิบัติ	๒	๒	สนง.แรงงานฯ กระทรวงแรงงาน	๑๐๐,๐๐๐	๑๐๐,๐๐๐	๑๐๐,๐๐๐	๑๐๐,๐๐๐	๑๐๐,๐๐๐	๕๐๐,๐๐๐
๑๙	โครงการแก้ไขปัญหาคา เดือรื้อด้านอาชีพ	๒	๒	สนง.แรงงานฯ กระทรวงแรงงาน	๑,๒๐๐,๐๐๐	๑,๒๐๐,๐๐๐	๑,๒๐๐,๐๐๐	๑,๒๐๐,๐๐๐	๑,๒๐๐,๐๐๐	๖,๐๐๐,๐๐๐
	- กิจกรรมหลักที่ ๓.๑ กิจกรรมจ้างงานเร่งด่วน	๒	๒	สนง.แรงงานฯ กระทรวงแรงงาน	๓๖๐,๐๐๐	๓๖๐,๐๐๐	๓๖๐,๐๐๐	๓๖๐,๐๐๐	๓๖๐,๐๐๐	๑,๘๐๐,๐๐๐
	- กิจกรรมหลักที่ ๓.๒ กิจกรรมพัฒนาทักษะฝีมือ	๒	๒	สนง.แรงงานฯ กระทรวงแรงงาน	๘๔,๐๐๐	๘๔,๐๐๐	๘๔,๐๐๐	๘๔,๐๐๐	๘๔,๐๐๐	๔๒๐,๐๐๐
๒๐	โครงการส่งเสริมการป้องกัน และแก้ไขปัญหายาเสพติดใน สถานประกอบการ	๒	๒	สนง.แรงงานฯ กระทรวงแรงงาน	๙๕,๐๐๐	๙๕,๐๐๐	๙๕,๐๐๐	๙๕,๐๐๐	๙๕,๐๐๐	๔๗๕,๐๐๐
๒๑	โครงการเสริมสร้างความรู้ ความเข้าใจในการใช้บริการ ของกองทุนส่งเสริมและพัฒนา คุณภาพชีวิตคนพิการ	๒	๒	พมจ. กระทรวงพัฒนา สังคมและความ มั่นคงของมนุษย์	๓๙๐,๐๐๐					๓๙๐,๐๐๐
๒๒	โครงการขับเคลื่อนการ พัฒนาการจัดการศึกษา ปฐมวัยในระดับพื้นที่ จังหวัด พัทลุง	๒	๒	พมจ. กระทรวงพัฒนา สังคมและความ มั่นคงของมนุษย์	๖๐,๐๐๐					๖๐,๐๐๐
๒๓	โครงการพัฒนาทุกเมืองอริยะ	๒	๒	สำนักงานจังหวัด กระทรวงมหาด ไทย	๑๐๐,๐๐๐,๐๐๐	๑๐๐,๐๐๐,๐๐๐	๑๐๐,๐๐๐,๐๐๐	๑๐๐,๐๐๐,๐๐๐	๑๐๐,๐๐๐,๐๐๐	๕๐๐,๐๐๐,๐๐๐
๒๔	โครงการฟ้าใต้ดิน	๒	๒	การไฟฟ้าส่วน ภูมิภาค	๘๐,๐๐๐,๐๐๐	๘๐,๐๐๐,๐๐๐	๘๐,๐๐๐,๐๐๐	๘๐,๐๐๐,๐๐๐	๘๐,๐๐๐,๐๐๐	๔๐๐,๐๐๐,๐๐๐
๒๕	โครงการช่วยเหลือประชาชนผู้ ตกเป็นเหยื่อและจำเลยใน คดีอาญาให้เข้าถึงความยุติธรรม	๒	๒	สยจ.พท	๑๔๗,๓๐๐					๑๔๗,๓๐๐
๒๖	โครงการขับเคลื่อนการ ดำเนินงานตามพระราชบัญญัติ การไกล่เกลี่ยข้อพิพาท พ.ศ. ๒๕๖๒	๒	๒	สยจ.พท	๒๐,๐๐๐					๒๐,๐๐๐
๒๗	โครงการพัฒนาศึกษาภาพ ศยช. (เฉพาะศูนย์ที่เป็นเกรด B-C-D)	๒	๒	สยจ.พท	๑๔,๔๗๐					๑๔,๔๗๐
๒๘	โครงการเตรียมความพร้อมแก่ กำลังแรงงาน	๒	๒	สนง.จัดหางานฯ	๑๗๘,๙๐๐					๑๗๘,๙๐๐
๒๙	โครงการคัดเลือกเด็กเข้ารับ ประกาศเกียรติคุณ "วัฒนธรรมวินิต" เนื่องในงาน วันเด็ก	๒	๒	สวจ.พท.	๕,๔๐๐					๕,๔๐๐

ที่	บัญชีรายการชุดโครงการ (Project Idea)				งบประมาณดำเนินการ					
	ประเด็นการพัฒนา แผนงาน /โครงการ	ยุทธศาสตร์ ชาติ	แหล่ง งบประมาณ	หน่วยดำเนินการ	พ.ศ.๒๕๖๖	พ.ศ.๒๕๖๗	พ.ศ.๒๕๖๘	พ.ศ.๒๕๖๙	พ.ศ. ๒๕๗๐	พ.ศ.๒๕๖๖-๒๕๗๐
๓๐	โครงการประกวดสวนคนดีใหญ่ สรรเสริญพระรัตนตรัยทำนอง สรภัญญะ ทำนองสรภัญญะ ประจำปี พ.ศ.๒๕๖๔	๒	๒	สวจ.พท.	๓,๐๐๐					๓,๐๐๐
๓๑	โครงการประกวดบรรยายธรรม	๒	๒	สวจ.พท.	๑๕,๐๐๐					๑๕,๐๐๐
๓๒	โครงการค่ายเยาวชนชนานันท์	๒	๒	สวจ.พท.	๒๐,๐๐๐					๒๐,๐๐๐
๓๓	โครงการพัฒนาและสร้าง ศักยภาพคนไทยทุกกลุ่มวัย	๒	๒	สสจ.	๔๕๗,๒๕๐					๔๕๗,๒๕๐
๓๔	โครงการการพัฒนาคุณภาพ ชีวิตระดับอำเภอ	๒	๒	สสจ.	๒๒๐,๐๐๐					๒๒๐,๐๐๐
๓๕	โครงการคุ้มครองผู้บริโภคด้าน ผลิตภัณฑ์สุขภาพและบริการ สุขภาพ	๒	๒	สสจ.	๒๓๖,๘๐๐					๒๓๖,๘๐๐
๓๖	โครงการพัฒนาภาคโลกเชิง นโยบายและการขับเคลื่อน ไปสู่การปฏิบัติอย่างเป็น รูปธรรม	๒	๒	พมจ.	๑๓๖,๗๕๐					๑๓๖,๗๕๐
๓๗	โครงการพัฒนาและขับเคลื่อน ระบบงานด้านการป้องกันและ แก้ไขปัญหาค้าประเวณี	๒	๒	พมจ.	๓๖,๗๐๐					๓๖,๗๐๐
๓๘	แผนงานยุทธศาสตร์เสริมพลัง ทางสังคม	๒	๒	พมจ.	๑,๑๙๙,๓๒๕					๑,๑๙๙,๓๒๕
๓๙	โครงการส่งเสริมบทบาทและ พัฒนาศักยภาพอาสาสมัคร เครือข่าย และภาคประชาสังคม	๒	๒	พมจ.	๑๕๕,๕๐๐					๑๕๕,๕๐๐
๔๐	โครงการสนับสนุนงาน อนุกรรมการส่งเสริมและ พัฒนาคุณภาพชีวิตคนพิการ ประจำจังหวัด	๒	๒	พมจ.	๒๘๔,๒๕๐					๒๘๔,๒๕๐
๔๑	กองทุนส่งเสริมการจัด สวัสดิการสังคม	๒	๒	พมจ.	๒๔๐,๗๗๐					๒๔๐,๗๗๐
๔๒	กองทุนผู้สูงอายุ	๒	๒	พมจ.	๑,๗๔๙,๑๖๕					๑,๗๔๙,๑๖๕
๔๓	โครงการจัดประชุม คณะอนุกรรมการให้ความ ช่วยเหลือประจำจังหวัด (กองทุนยุติธรรม)	๒	๒	สยจ.พท.	๑๘๕,๘๒๐					๑๘๕,๘๒๐
๔๔	โครงการนิเทศ ติดตาม และ ประเมินผล ศยช.	๒	๒	สยจ.พท.	๒๐,๐๐๐					๒๐,๐๐๐
๔๕	โครงการจัดตั้งศูนย์ไกลเกลี่ย ข้อพิพาทภาคประชาชน	๒	๒	สยจ.พท.	๒๓,๕๗๖					๒๓,๕๗๖
๔๖	โครงการประชุมเพื่อพัฒนา งานยุติธรรม	๒	๒	สยจ.พท.	๙,๐๐๐					๙,๐๐๐
๔๗	โครงการส่งเสริมการ ดำเนินงานตาม พระราชบัญญัติภาพยนตร์และ วีดิทัศน์ พ.ศ.๒๕๕๑	๒	๒	สยจ.พท.	๑๐,๐๐๐					๑๐,๐๐๐
๔๘	โครงการพัฒนาระบบการตอบ โต้ถูกเงินและภัยสุขภาพ	๒	๒	สสจ.	๖๐,๐๐๐					๖๐,๐๐๐
๔๙	โครงการควบคุมโรคและภัย สุขภาพ	๒	๒	สสจ.	๑๓๓,๑๗๐					๑๓๓,๑๗๐
๕๐	โครงการพัฒนาระบบบริการ การแพทย์ปฐมภูมิ	๒	๒	สสจ.	๙๑๕,๐๐๐					๙๑๕,๐๐๐
๕๑	โครงการพัฒนาเครือข่าย กำลังคนด้านการแพทย์ และอสม.	๒	๒	สสจ.	๗๓,๖๐๐					๗๓,๖๐๐
๕๒	โครงการพัฒนาระบบบริการ โรคติดต่อ โรคอุบัติใหม่ โรค อุบัติซ้ำ	๒	๒	สสจ.	๘๔,๒๐๐					๘๔,๒๐๐

ที่	บัญชีรายการชุดโครงการ (Project Idea)				งบประมาณดำเนินการ					
	ประเด็นการพัฒนา แผนงาน /โครงการ	ยุทธศาสตร์ ชาติ	แหล่ง งบประมาณ	หน่วยดำเนินการ	พ.ศ.๒๕๖๖	พ.ศ.๒๕๖๗	พ.ศ.๒๕๖๘	พ.ศ.๒๕๖๙	พ.ศ. ๒๕๗๐	พ.ศ.๒๕๖๖-๒๕๗๐
๕๓	โครงการพัฒนาระบบบริการ การแพทย์ฉุกเฉินครบวงจร และระบบการส่งต่อ	๒	๒	สสจ.	๕๐,๖๐๐					๕๐,๖๐๐
๕๔	โครงการพัฒนากลไกและ ศักยภาพครอบครัวเพื่อ เสริมสร้างครอบครัวเข้มแข็ง	๒	๒	พมจ.	๓๔๕,๖๘๐					๓๔๕,๖๘๐
๕๕	โครงการปรับปรุงที่อยู่อาศัย และสถานที่สาธารณะที่ เหมาะสมกับผู้สูงอายุและทุพพลภาพ	๒	๒	พมจ.	๓๐๒,๕๐๐					๓๐๒,๕๐๐
๕๖	โครงการส่งเสริมการจัดสิ่ง อำนวยความสะดวกสำหรับผู้ พิการ	๒	๒	พมจ.	๔๐,๐๐๐					๔๐,๐๐๐
๕๗	โครงการยุติธรรมเคลื่อนที่	๒	๒	สยจ.พท.	๓๕,๕๐๐					๓๕,๕๐๐
๕๘	โครงการผลิตสื่อ ประชาสัมพันธ์งานบริการ กระทรวงยุติธรรมและความรู้	๒	๒	สยจ.พท.	๗๐,๐๐๐					๗๐,๐๐๐
๕๙	โครงการพัฒนางานยุติธรรม เพื่อบริการประชาชน	๒	๒	สยจ.พท.	๑๘๐,๐๐๐					๑๘๐,๐๐๐
๖๐	โครงการเฉลิมพระเกียรติ พระบาทสมเด็จพระเจ้าอยู่หัว และพระบรมวงศานุวงศ์	๒	๒	สยจ.พท.	๑๕๐,๐๐๐					๑๕๐,๐๐๐
๖๑	โครงการลานธรรม ลานวิถีไทย	๒	๒	สวจ.พท.	๕๘๓,๐๐๐					๕๘๓,๐๐๐
กลยุทธ์/แผนงานที่ ๔ พัฒนาคุณภาพชีวิต การพัฒนาสังคมผู้สูงอายุ การสร้างโอกาสกลุ่มคนเปราะบางด้วยกลไกการมีส่วนร่วมจากภาคีทุกภาคส่วน และประชารัฐ										
๖๒	โครงการลานธรรม ลานวิถีไทย			สวจ.พท.	๕๘๓,๐๐๐					๕๘๓,๐๐๐
๖๓	โครงการส่งเสริม พระพุทธศาสนาเนื่องในวัน มาฆบูชา			สวจ.พท.	๒๐,๐๐๐					๒๐,๐๐๐
๖๔	โครงการจัดสัปดาห์ส่งเสริม พระพุทธศาสนาเนื่องใน เทศกาลวันอาสาฬหบูชาและ วันเข้าพรรษา			สวจ.พท.	๒๕,๐๐๐					๒๕,๐๐๐
๖๕	โครงการศูนย์อบรมศาสนา อิสลามและจริยธรรมประจำ มัสยิด			สวจ.พท.	๕๒๔,๐๐๐					๕๒๔,๐๐๐
๖๖	โครงการศูนย์ศึกษา พระพุทธศาสนาวันอาทิตย์			สวจ.พท.	๔๖,๐๐๐					๔๖,๐๐๐
๖๗	โครงการศูนย์ศึกษา พระพุทธศาสนาวันอาทิตย์			สวจ.พท.	๒๒๐,๐๐๐					๒๒๐,๐๐๐
๖๘	โครงการพระราชดำริ โครงการ เฉลิมพระเกียรติ และพื้นที่ เฉพาะ			สวจ.พท.	๑,๐๔๘,๙๗๐					๑,๐๔๘,๙๗๐
รวมงบประมาณ/กรม จำนวน ๖๘ โครงการ										๒,๔๐๖,๕๒๑,๘๖๑
โครงการขององค์กรปกครองส่วนท้องถิ่น										
กลยุทธ์/แผนงานที่ ๑ สร้างและพัฒนาคนที่มีคุณภาพให้เป็นมนุษย์ที่สมบูรณ์รองรับการพัฒนาจังหวัดและการเติบโตสู่อนาคต										
๑	โครงการส่งเสริมการพัฒนา คุณภาพชีวิตผู้ด้อยโอกาส	๔/๑๕	๓	ทต.กงหรา อำเภอกงหรา	๑๐,๐๐๐	๑๐,๐๐๐	๑๐,๐๐๐	๑๐,๐๐๐	๑๐,๐๐๐	๕๐,๐๐๐
๒	โครงการดูแลโรคผู้ป่วยเรื้อรัง และผู้พิการ	๔,๔	๓	ทต.คลอง ทรายขาว อำเภอกงหรา	๕๐,๐๐๐	๕๐,๐๐๐	๕๐,๐๐๐	๕๐,๐๐๐	๕๐,๐๐๐	๒๕๐,๐๐๐
๓	โครงการจัดตั้งสถานคุ้มครอง คนไร้ที่พึ่งพิง	๔,๔	๓	ทต.คลอง ทรายขาว อำเภอกงหรา	๒๔๐,๐๐๐	๒๔๐,๐๐๐	๒๔๐,๐๐๐	๒๔๐,๐๐๐	๒๔๐,๐๐๐	๑,๒๐๐,๐๐๐
๔	โครงการดูแลโรคผู้ป่วยเรื้อรัง และผู้พิการ	๔,๔	๓	อบต. คลองเฉลิม อำเภอกงหรา	๕๐,๐๐๐	๕๐,๐๐๐	๕๐,๐๐๐	๕๐,๐๐๐	๕๐,๐๐๐	๒๕๐,๐๐๐
๕	โครงการจัดตั้งสถานคุ้มครอง คนไร้ที่พึ่งพิง	๔,๔	๓	อบต. คลองเฉลิม อำเภอกงหรา	๑๐๐,๐๐๐	๑๐๐,๐๐๐	๑๐๐,๐๐๐	๑๐๐,๐๐๐	๑๐๐,๐๐๐	๕๐๐,๐๐๐
๖	โครงการจัดการบริการ สาธารณสุข	๔.๑๓	๓	ทต.เขาชัยสน อำเภอเขาชัยสน	๑๐,๐๐๐	๑๐,๐๐๐	๑๐,๐๐๐	๑๐,๐๐๐	๑๐,๐๐๐	๕๐,๐๐๐

ที่	บัญชีรายการชุดโครงการ (Project Idea)				งบประมาณดำเนินการ					
	ประเด็นการพัฒนา แผนงาน /โครงการ	ยุทธศาสตร์ ชาติ	แหล่ง งบประมาณ	หน่วยดำเนินการ	พ.ศ.๒๕๖๖	พ.ศ.๒๕๖๗	พ.ศ.๒๕๖๘	พ.ศ.๒๕๖๙	พ.ศ. ๒๕๗๐	พ.ศ.๒๕๖๖-๒๕๗๐
๗	โครงการตรวจคัดกรองสุขภาพ ของผู้สูงอายุ	๔.๑๕	๓	ทต.เขาย้าย อำเภอเขาย้าย	๒๐,๐๐๐	๒๐,๐๐๐	๒๐,๐๐๐	๒๐,๐๐๐	๒๐,๐๐๐	๑๐๐,๐๐๐
๘	โครงการป้องกันและแก้ไข ปัญหาเสาเข็มตื้น	๑.๑	๓	ทต.เขาย้าย อำเภอเขาย้าย	๗,๐๐๐	๗,๐๐๐	๗,๐๐๐	๗,๐๐๐	๗,๐๐๐	๓๕,๐๐๐
๙	โครงการดำเนินงานตาม แนวทางพระราชดำริด้าน สาธารณสุข	๔.๑๓	๓	ทต.เขาย้าย อำเภอเขาย้าย	๑๐๐,๐๐๐	๑๐๐,๐๐๐	๑๐๐,๐๐๐	๑๐๐,๐๐๐	๑๐๐,๐๐๐	๕๐๐,๐๐๐
๑๐	โครงการพัฒนาศักยภาพแกน นำสุขภาพในชุมชน	๔.๑๓	๓	ทต.เขาย้าย อำเภอเขาย้าย	๑๒๐,๐๐๐	๑๒๐,๐๐๐	๑๒๐,๐๐๐	๑๒๐,๐๐๐	๑๒๐,๐๐๐	๖๐๐,๐๐๐
๑๑	โครงการปรับปรุงผู้ติดเชื้อ เอดส์	๔.๑๓	๓	ทต.เขาย้าย อำเภอเขาย้าย	๓๐๐,๐๐๐	๓๐๐,๐๐๐	๓๐๐,๐๐๐	๓๐๐,๐๐๐	๓๐๐,๐๐๐	๑,๕๐๐,๐๐๐
๑๒	โครงการส่งเสริมป้องกันโรค ขาดสารไอโอดีน	๔.๑๓	๓	ทต.เขาย้าย อำเภอเขาย้าย	๕,๐๐๐	๕,๐๐๐	๕,๐๐๐	๕,๐๐๐	๕,๐๐๐	๒๕,๐๐๐
๑๓	โครงการร่วมกิจกรรมวันสตรี สากล	๖.๒๐	๓	ทต.เขาย้าย อำเภอเขาย้าย	๑๐,๐๐๐	๑๐,๐๐๐	๑๐,๐๐๐	๑๐,๐๐๐	๑๐,๐๐๐	๕๐,๐๐๐
๑๔	โครงการฝึกอบรม ศึกษา ดูงาน	๖.๒๐	๓	ทต.เขาย้าย อำเภอเขาย้าย	๕๐๐,๐๐๐	๕๐๐,๐๐๐	๕๐๐,๐๐๐	๕๐๐,๐๐๐	๕๐๐,๐๐๐	๒,๕๐๐,๐๐๐
๑๕	โครงการจัดกิจกรรมวันเทศบาล	๖.๒๐	๓	ทต.เขาย้าย อำเภอเขาย้าย	๑๐,๐๐๐	๑๐,๐๐๐	๑๐,๐๐๐	๑๐,๐๐๐	๑๐,๐๐๐	๕๐,๐๐๐
๑๖	โครงการจัดเวทีประชาคม ระดับชุมชนและระดับตำบล	๖.๒๐	๓	ทต.เขาย้าย อำเภอเขาย้าย	๒๐,๐๐๐	๒๐,๐๐๐	๒๐,๐๐๐	๒๐,๐๐๐	๒๐,๐๐๐	๑๐๐,๐๐๐
๑๗	โครงการเทศบาลพบประชาชน	๖.๒๐	๓	ทต.เขาย้าย อำเภอเขาย้าย	๑๕๐,๐๐๐	๑๕๐,๐๐๐	๑๕๐,๐๐๐	๑๕๐,๐๐๐	๑๕๐,๐๐๐	๗๕๐,๐๐๐
๑๘	โครงการปรับปรุงแผนที่ภาษี และทะเบียนทรัพย์สิน	๖.๒๐	๓	ทต.เขาย้าย อำเภอเขาย้าย	๒๐,๐๐๐	๒๐,๐๐๐	๒๐,๐๐๐	๒๐,๐๐๐	๒๐,๐๐๐	๑๐๐,๐๐๐
๑๙	โครงการจัดการเลือกตั้ง นายกเทศมนตรี/สมาชิกสภา เทศบาลตำบลเขาย้าย และ การจัดการเลือกตั้งอื่นๆ	๖.๒๐	๓	ทต.เขาย้าย อำเภอเขาย้าย	๑๐๐,๐๐๐	๑๐๐,๐๐๐	๕๐๐,๐๐๐	๕๐๐,๐๐๐	๑๐๐,๐๐๐	๑,๓๐๐,๐๐๐
๒๐	โครงการขับเคลื่อนภารกิจ ศูนย์ปฏิบัติการต่อต้านการ ทุจริตจังหวัดพัทลุง	๖.๒๐	๓	ทต.เขาย้าย อำเภอเขาย้าย	๒๐,๐๐๐	๒๐,๐๐๐	๒๐,๐๐๐	๒๐,๐๐๐	๒๐,๐๐๐	๑๐๐,๐๐๐
๒๑	โครงการจัดตั้งสถานธนาภิบาล (โรงรับจำนำ)		๒	ทต.เขาย้าย อำเภอเขาย้าย			๑๕,๐๐๐,๐๐๐			๑๕,๐๐๐,๐๐๐
๒๒	โครงการสร้างจิตสำนึกและ ความตระหนักแก่บุคลากร	๖.๒๐	๓	ทต.เขาย้าย อำเภอเขาย้าย	๕๐,๐๐๐	๕๐,๐๐๐	๕๐,๐๐๐	๕๐,๐๐๐	๕๐,๐๐๐	๒๕๐,๐๐๐
๒๓	โครงการสร้างความโปร่งใสใน การปฏิบัติราชการ	๖.๒๐	๓	ทต.เขาย้าย อำเภอเขาย้าย	๒๐,๐๐๐	๒๐,๐๐๐	๒๐,๐๐๐	๒๐,๐๐๐	๒๐,๐๐๐	๑๐๐,๐๐๐
๒๔	โครงการส่งเสริมหลังการมี ส่วนร่วมของชุมชนและ การบูรณาการทุกภาคส่วนเพื่อ ต่อต้านการทุจริต	๖.๒๐	๓	ทต.เขาย้าย อำเภอเขาย้าย	๒๐,๐๐๐	๒๐,๐๐๐	๒๐,๐๐๐	๒๐,๐๐๐	๒๐,๐๐๐	๑๐๐,๐๐๐
๒๕	โครงการเพิ่มศักยภาพการ บริหารงานตามหลักธรรมาภิบาล	๖.๒๐	๓	ทต.เขาย้าย อำเภอเขาย้าย	๒๐,๐๐๐	๒๐,๐๐๐	๒๐,๐๐๐	๒๐,๐๐๐	๒๐,๐๐๐	๑๐๐,๐๐๐
๒๖	โครงการปรับปรุงศูนย์ข้อมูล ข่าวสารของเทศบาลตำบลเขาย้าย	๖.๒๐	๓	ทต.เขาย้าย อำเภอเขาย้าย	๒๐,๐๐๐	๒๐,๐๐๐	๒๐,๐๐๐	๒๐,๐๐๐	๒๐,๐๐๐	๑๐๐,๐๐๐
๒๗	โครงการให้ความรู้กฎหมาย แก่ประชาชน	๖.๒๐	๓	ทต.เขาย้าย อำเภอเขาย้าย	๒๕,๐๐๐	๒๕,๐๐๐	๒๕,๐๐๐	๒๕,๐๐๐	๒๕,๐๐๐	๑๒๕,๐๐๐
๒๘	โครงการอบรมเพื่อเพิ่มความรู้ ผู้บริหาร ผู้ช่วย ผู้บริหาร สมาชิกสภาเทศบาล	๖.๒๐	๓	ทต.เขาย้าย อำเภอเขาย้าย	๖๐,๐๐๐	๖๐,๐๐๐	๖๐,๐๐๐	๖๐,๐๐๐	๖๐,๐๐๐	๓๐๐,๐๐๐
๒๙	งานบูรณาการอาจารย์สายเขาย้อ	๒.๕	๓	ทต.บ้านสวน อำเภอควนขนุน	๕๐,๐๐๐	๕๐,๐๐๐	๕๐,๐๐๐	๕๐,๐๐๐	๕๐,๐๐๐	๒๕๐,๐๐๐
๓๐	โครงการพัฒนาการท่องเที่ยว เชิงวัฒนธรรม	๒.๕	๓	ทต.บ้านสวน อำเภอควนขนุน	๓๐๐,๐๐๐	๕๐,๐๐๐	๕๐,๐๐๐	๕๐,๐๐๐	๕๐,๐๐๐	๕๐๐,๐๐๐
๓๑	พัฒนาคุณภาพชีวิตผู้สูงอายุ เทศบาลตำบลบ้านสวน	๔.๑๓	๓	ทต.บ้านสวน อำเภอควนขนุน	๘๐,๐๐๐	๘๐,๐๐๐	๘๐,๐๐๐	๘๐,๐๐๐	๘๐,๐๐๐	๔๐๐,๐๐๐
๓๒	พัฒนาคุณภาพชีวิต ผู้พิการเทศบาลตำบลบ้านสวน	๔.๑๓	๓	ทต.บ้านสวน อำเภอควนขนุน	๓๐,๐๐๐	๓๐,๐๐๐	๓๐,๐๐๐	๓๐,๐๐๐	๓๐,๐๐๐	๑๕๐,๐๐๐

ที่	บัญชีรายการชุดโครงการ (Project Idea)				งบประมาณดำเนินการ					
	ประเด็นการพัฒนา แผนงาน /โครงการ	ยุทธศาสตร์ ชาติ	แหล่ง งบประมาณ	หน่วยดำเนินการ	พ.ศ.๒๕๖๖	พ.ศ.๒๕๖๗	พ.ศ.๒๕๖๘	พ.ศ.๒๕๖๙	พ.ศ. ๒๕๗๐	พ.ศ.๒๕๖๖-๒๕๗๐
๓๓	เสวนาแลกเปลี่ยนเรียนรู้ผู้ พิการ (เพื่อนพบเพื่อน)	๔.๑๓	๓	ทต.บ้านสวน อำเภอควนขนุน	๓๐,๐๐๐	๓๐,๐๐๐	๓๐,๐๐๐	๓๐,๐๐๐	๓๐,๐๐๐	๑๕๐,๐๐๐
๓๔	สัปดาห์ปลอดภัย คนปลอดภัย จากพิษสุนัขบ้าตามพระ ปณิธานศาสตราจารย์ ดร. สมเด็จพระเจ้าน้องนางเธอ เจ้าฟ้าจุฬาภรณวลัยลักษณ์ อัคร ราชกุมารี กรมพระศรีสวาง ควัฒน วรขัตติยราชนารี	๓.๑๓	๓	ทต.ท่ามะเดื่อ อำเภอบางแก้ว	๕๐,๐๐๐					๕๐,๐๐๐
๓๕	ป้องกันและควบคุมโรคหลัง เกิดภัยพิบัติ	๓.๑๓	๓	ทต.ท่ามะเดื่อ อำเภอบางแก้ว	๑๕๐,๐๐๐					๑๕๐,๐๐๐
๓๖	โครงการป้องกันและลด อุบัติเหตุทางถนน (เทศกาลปี ใหม่/เทศกาลสงกรานต์)	๑.๑	๓	ทต.ท่ามะเดื่อ อำเภอบางแก้ว	๔๒,๐๓๖					๔๒,๐๓๖
๓๗	โครงการฝึกอบรมอาสาสมัคร ป้องกันภัยฝ่ายพลเรือน (อป พร) ๕ วัน	๑.๑	๓	ทต.ท่ามะเดื่อ อำเภอบางแก้ว	๑๖๘,๐๐๐					๑๖๘,๐๐๐
๓๘	โครงการฝึกอบรมอาสาสมัคร ป้องกันภัยฝ่ายพลเรือน (อป พร) ๓ วัน	๑.๑	๓	ทต.ท่ามะเดื่อ อำเภอบางแก้ว	๒๔๒,๓๗๐					๒๔๒,๓๗๐
๓๙	โครงการฝึกอบรมชุด ปฏิบัติการจัดการอสาภัยพิบัติ (หลักสูตรทบทวน)	๑.๑	๓	ทต.ท่ามะเดื่อ อำเภอบางแก้ว	๘๓,๑๘๐					๘๓,๑๘๐
๔๐	โครงการช่วยเหลือประชาชน ของศูนย์ช่วยเหลือประชาชน	๑.๑	๓	ทต.ท่ามะเดื่อ อำเภอบางแก้ว	๕๐๐,๐๐๐	๕๐๐,๐๐๐	๕๐๐,๐๐๐	๕๐๐,๐๐๐	๕๐๐,๐๐๐	๒,๕๐๐,๐๐๐
๔๑	จัดงานเฉลิมพระเกียรติรัฐพิธี ราชพิธี	๑.๑	๓	ทต.ท่ามะเดื่อ อำเภอบางแก้ว	๓๐๐,๐๐๐	๓๐๐,๐๐๐	๓๐๐,๐๐๐	๓๐๐,๐๐๐	๓๐๐,๐๐๐	๑,๕๐๐,๐๐๐
๔๒	โครงการช่วยเหลือประชาชน ด้านสาธารณสุข	๑.๑	๓	ทต.ท่ามะเดื่อ อำเภอบางแก้ว	๓๐๐,๐๐๐	๓๐๐,๐๐๐	๓๐๐,๐๐๐	๓๐๐,๐๐๐	๓๐๐,๐๐๐	๑,๕๐๐,๐๐๐
๔๓	โครงการลดอุบัติเหตุช่วง เทศกาลปีใหม่และวันสงกรานต์	๑.๑	๓	ทต.ท่ามะเดื่อ อำเภอบางแก้ว	๓๐,๐๐๐	๓๐,๐๐๐	๓๐,๐๐๐	๓๐,๐๐๐	๓๐,๐๐๐	๑๕๐,๐๐๐
๔๔	โรงเรียนผู้สูงอายุเทศบาลตำบล ท่ามะเดื่อ	๑.๑	๓	ทต.ท่ามะเดื่อ อำเภอบางแก้ว	๒๐,๐๐๐	๒๐,๐๐๐	๒๐,๐๐๐	๒๐,๐๐๐	๒๐,๐๐๐	๑๐๐,๐๐๐
๔๕	เงินอุดหนุนสำหรับดำเนินงาน ตามแนวทางพระราชดำริด้าน สาธารณสุข	๑.๑	๓	ทต.ท่ามะเดื่อ อำเภอบางแก้ว	๑๖๐,๐๐๐	๑๖๐,๐๐๐	๑๖๐,๐๐๐	๑๖๐,๐๐๐	๑๖๐,๐๐๐	๘๐๐,๐๐๐
๔๖	จัดทำและปรับปรุงระบบแผน ที่ภาษีและทะเบียนทรัพย์สิน	๑.๑	๓	ทต.ท่ามะเดื่อ อำเภอบางแก้ว	๕๐,๐๐๐	๕๐,๐๐๐	๕๐,๐๐๐	๕๐,๐๐๐	๕๐,๐๐๐	๒๕๐,๐๐๐
๔๗	โครงการรณรงค์การสำหรับ ผู้สูงอายุ	๑.๑	๓	ทต.ท่ามะเดื่อ อำเภอบางแก้ว	๒๐,๐๐๐	๒๐,๐๐๐	๒๐,๐๐๐	๒๐,๐๐๐	๒๐,๐๐๐	๑๐๐,๐๐๐
๔๘	อุดหนุนชมรมผู้สูงอายุ	๑.๑	๓	ทต.ท่ามะเดื่อ อำเภอบางแก้ว	๒๐,๐๐๐	๒๐,๐๐๐	๒๐,๐๐๐	๒๐,๐๐๐	๒๐,๐๐๐	๑๐๐,๐๐๐
๔๙	ฝึกอบรมป้องกันและระงับ อัคคีภัยเบื้องต้น	๑.๒	๔	ทต.ท่ามะเดื่อ อำเภอบางแก้ว	๖๐,๐๐๐	๖๐,๐๐๐	๖๐,๐๐๐	๖๐,๐๐๐	๖๐,๐๐๐	๓๐๐,๐๐๐
๕๐	เสริมสร้างคุณธรรม จริยธรรม ป้องกันการทุจริตประเพณี ชอบ	๑.๒	๔	ทต.ท่ามะเดื่อ อำเภอบางแก้ว	๓๐,๐๐๐	๓๐,๐๐๐	๓๐,๐๐๐	๓๐,๐๐๐	๓๐,๐๐๐	๑๕๐,๐๐๐
๕๑	โครงการฝึกอบรมให้ความรู้แก่ เจ้าหน้าที่ป้องกันและบรรเทา สาธารณภัย ประชาชน หน่วยงานภายนอก และ เครือข่าย	๑.๒	๔	ทต.ท่ามะเดื่อ อำเภอบางแก้ว	๒๐๐,๐๐๐	๒๐๐,๐๐๐	๒๐๐,๐๐๐	๒๐๐,๐๐๐	๒๐๐,๐๐๐	๑,๐๐๐,๐๐๐
๕๒	โครงการสร้างทักษะชีวิตใน วัยรุ่น	๑.๒	๔	ทต.ท่ามะเดื่อ อำเภอบางแก้ว	๓๐,๐๐๐	๓๐,๐๐๐	๓๐,๐๐๐	๓๐,๐๐๐	๓๐,๐๐๐	๑๕๐,๐๐๐
๕๓	โครงการเฝ้าระวังอาหาร ปลอดภัยและอบรม ผู้ประกอบการและผู้สัมผัส อาหารด้านสุขาภิบาลอาหาร	๑.๒	๔	ทต.ท่ามะเดื่อ อำเภอบางแก้ว	๕๐,๐๐๐	๕๐,๐๐๐	๕๐,๐๐๐	๕๐,๐๐๐	๕๐,๐๐๐	๒๕๐,๐๐๐

ที่	บัญชีรายการชุดโครงการ (Project Idea)				งบประมาณดำเนินการ					
	ประเด็นการพัฒนา แผนงาน /โครงการ	ยุทธศาสตร์ ชาติ	แหล่ง งบประมาณ	หน่วยดำเนินการ	พ.ศ.๒๕๖๖	พ.ศ.๒๕๖๗	พ.ศ.๒๕๖๘	พ.ศ.๒๕๖๙	พ.ศ. ๒๕๗๐	พ.ศ.๒๕๖๖-๒๕๗๐
๕๔	พัฒนาศักยภาพของสมาชิกสภาและคณะผู้บริหารเพื่อเพิ่มประสิทธิภาพในการ	๑,๒	๔	ทต.ท่ามะเดื่อ อำเภอบางแก้ว	๒๐๐,๐๐๐	๒๐๐,๐๐๐	๒๐๐,๐๐๐	๒๐๐,๐๐๐	๒๐๐,๐๐๐	๑,๐๐๐,๐๐๐
๕๕	โครงการวิจัยใส่ไกลโคเลตส์ไม่ห้องก่อนวัยห่างไกลยาเสพติด	๑,๒	๔	ทต.ท่ามะเดื่อ อำเภอบางแก้ว	๓๐,๐๐๐	๓๐,๐๐๐	๓๐,๐๐๐	๓๐,๐๐๐	๓๐,๐๐๐	๑๕๐,๐๐๐
๕๖	โครงการส่งเสริมการดำเนินงานเพื่อยุติความรุนแรง	๑,๓	๕	ทต.ท่ามะเดื่อ อำเภอบางแก้ว	๒๐,๐๐๐	๒๐,๐๐๐	๒๐,๐๐๐	๒๐,๐๐๐	๒๐,๐๐๐	๑๐๐,๐๐๐
๕๗	โครงการสำรวจข้อมูลสัตว์และขึ้นทะเบียนสัตว์	๓/๑๓	๓	ทต.ท่ามะเดื่อ อำเภอบางแก้ว	๒๐,๐๐๐	๒๐,๐๐๐	๒๐,๐๐๐	๒๐,๐๐๐	๒๐,๐๐๐	๑๐๐,๐๐๐
๕๘	โครงการสัตว์ปลอดโรคคนปลอดภัยจากโรคพิษสุนัขบ้าตามพระปณิธาน ศาสตราจารย์ดร.สมเด็จพระเจ้าน้องนางเธอ เจ้าฟ้าฯ กรมพระศรีสวางควัฒน วรขัตติยราชนารี	๓/๑๓	๓	อบต.นาปะขอ อำเภอบางแก้ว	๗๐,๐๐๐	๗๐,๐๐๐	๗๐,๐๐๐	๗๐,๐๐๐	๗๐,๐๐๐	๓๕๐,๐๐๐
๕๙	โครงการเฝ้าระวังและส่งเสริมป้องกันทันตสุขภาพในเด็กก่อนวัยเรียน	๓/๑๓	๓	อบต.นาปะขอ อำเภอบางแก้ว	๓๐,๐๐๐	๓๐,๐๐๐				๖๐,๐๐๐
๖๐	โครงการรวมพลคนสูงวัยใส่ใจสุขภาพ	๓/๑๓	๓	อบต.นาปะขอ อำเภอบางแก้ว	๒๐๐,๐๐๐	๒๐๐,๐๐๐	๒๐๐,๐๐๐			๖๐๐,๐๐๐
๖๑	โครงการสนับสนุนค่าใช้จ่ายการบริหารสถานศึกษา (อาหารกลางวัน) สำหรับศูนย์พัฒนาเด็กเล็ก	๓/๑๓	๓	อบต.นาปะขอ อำเภอบางแก้ว	๑,๑๐๐,๐๐๐	๑,๑๕๐,๐๐๐	๑,๒๐๐,๐๐๐	๑,๒๕๐,๐๐๐	๑,๓๐๐,๐๐๐	๖,๐๐๐,๐๐๐
๖๒	โครงการสนับสนุนค่าใช้จ่ายการบริหารการศึกษา สำหรับศูนย์พัฒนาเด็กเล็ก (ค่าหนังสือเรียน, ค่าอุปกรณ์การเรียน, ค่าเครื่องแบบนักเรียน และค่ากิจกรรมพัฒนาผู้เรียน)	๓/๑๓	๓	อบต.นาปะขอ อำเภอบางแก้ว	๑๘๐,๐๐๐	๑๘๑,๐๐๐	๒๒๐,๕๐๐	๒๒๐,๐๐๐	๒๕๐,๐๐๐	๑,๐๕๑,๕๐๐
๖๓	โครงการสนามเด็กเล่น สร้างปัญญา สำหรับศูนย์พัฒนาเด็กเล็ก	๓/๑๓	๓	อบต.นาปะขอ อำเภอบางแก้ว	๒๐๐,๐๐๐	๔๐๐,๐๐๐	๖๐๐,๐๐๐	๖๐๐,๐๐๐	๖๐๐,๐๐๐	๒,๔๐๐,๐๐๐
๖๔	โครงการปรับปรุงภูมิทัศน์ศูนย์พัฒนาเด็กเล็ก	๓/๑๓	๓	อบต.นาปะขอ อำเภอบางแก้ว	๕๐๐,๐๐๐	๕๐๐,๐๐๐	๕๐๐,๐๐๐	๕๐๐,๐๐๐	๕๐๐,๐๐๐	๒,๕๐๐,๐๐๐
๖๕	โครงการซ่อมแซมอาคารศูนย์พัฒนาเด็กเล็ก	๓/๑๓	๓	อบต.นาปะขอ อำเภอบางแก้ว	๓๐๐,๐๐๐	๓๐๐,๐๐๐	๔๐๐,๐๐๐	๔๐๐,๐๐๐	๔๐๐,๐๐๐	๑,๘๐๐,๐๐๐
๖๖	โครงการก่อสร้างอาคาร ศูนย์พัฒนาเด็กเล็ก	๓/๑๓	๓	อบต.นาปะขอ อำเภอบางแก้ว	๑,๕๐๐,๐๐๐	๑,๕๐๐,๐๐๐	๓,๐๐๐,๐๐๐	๓,๐๐๐,๐๐๐	๓,๐๐๐,๐๐๐	๑๒,๐๐๐,๐๐๐
๖๗	โครงการจัดซื้ออาหารเสริม (นม)	๓/๑๓	๓	อบต.นาปะขอ อำเภอบางแก้ว	๑,๖๐๐,๐๐๐	๑,๖๐๐,๐๐๐	๑,๗๑๕,๐๐๐	๑,๘๐๐,๐๐๐	๑,๙๐๐,๐๐๐	๘,๖๑๕,๐๐๐
๖๘	โครงการสนับสนุนค่าใช้จ่ายการบริหารสถานศึกษา (อาหารกลางวัน) สำหรับโรงเรียนในสังกัด สพฐ.	๓/๑๓	๓	อบต.นาปะขอ อำเภอบางแก้ว	๒,๕๐๐,๐๐๐	๒,๕๐๐,๐๐๐	๒,๗๐๐,๐๐๐	๓,๐๐๐,๐๐๐	๓,๐๐๐,๐๐๐	๑๓,๗๐๐,๐๐๐
๖๙	โครงการค่าใช้จ่ายในการช่วยเหลือประชาชน(แผนงานสังคมสงเคราะห์)	๔/๑๓	๓	อบต.นาปะขอ อำเภอบางแก้ว	๓๐๐,๐๐๐	๓๐๐,๐๐๐	๓๐๐,๐๐๐	๓๐๐,๐๐๐	๓๐๐,๐๐๐	๑,๕๐๐,๐๐๐
๗๐	โครงการบ้านประชารัฐ	๓/๑๓	๓	อบต.นาปะขอ อำเภอบางแก้ว	๑๕๐,๐๐๐	๑๕๐,๐๐๐	๑๕๐,๐๐๐	๑๕๐,๐๐๐	๑๕๐,๐๐๐	๗๕๐,๐๐๐
๗๑	โครงการส่งเสริมสนับสนุนกิจกรรมด้านกีฬา	๓/๑๓	๓	อบต.นาปะขอ อำเภอบางแก้ว	๑๕๐,๐๐๐	๑๕๐,๐๐๐	๑๕๐,๐๐๐	๑๕๐,๐๐๐	๑๕๐,๐๐๐	๗๕๐,๐๐๐
๗๒	โครงการก่อสร้างลานกีฬาพร้อมเครื่องออกกำลังกายหมู่ที่ ๔	๓/๑๓	๓	อบต.นาปะขอ อำเภอบางแก้ว	๕๐๐,๐๐๐	๕๐๐,๐๐๐	๕๐๐,๐๐๐	๕๐๐,๐๐๐	๕๐๐,๐๐๐	๒,๕๐๐,๐๐๐
๗๓	โครงการก่อสร้างลานกีฬาพร้อมเครื่องออกกำลังกายหมู่ที่ ๕	๓/๑๓	๓	อบต.นาปะขอ อำเภอบางแก้ว	๕๐๐,๐๐๐	๕๐๐,๐๐๐	๕๐๐,๐๐๐	๕๐๐,๐๐๐	๕๐๐,๐๐๐	๒,๕๐๐,๐๐๐

ที่	บัญชีรายการชุดโครงการ (Project Idea)				งบประมาณดำเนินการ					
	ประเด็นการพัฒนา แผนงาน /โครงการ	ยุทธศาสตร์ ชาติ	แหล่ง งบประมาณ	หน่วยดำเนินการ	พ.ศ.๒๕๖๖	พ.ศ.๒๕๖๗	พ.ศ.๒๕๖๘	พ.ศ.๒๕๖๙	พ.ศ. ๒๕๗๐	พ.ศ.๒๕๖๖-๒๕๗๐
๗๔	โครงการก่อสร้างสถานีหาพร้อมเครื่องออกกำลังกาย หมู่ที่ ๖	๓/๑๓	๓	อบต.นาปะขอ อำเภอบางแก้ว	๕๐๐,๐๐๐	๕๐๐,๐๐๐	๕๐๐,๐๐๐	๕๐๐,๐๐๐	๕๐๐,๐๐๐	๒,๕๐๐,๐๐๐
๗๕	โครงการก่อสร้างสนามฟุตบอลบริเวณลานเอนกประสงค์หน้าอาคารศูนย์อปร. หมู่ที่ ๙ จำนวน ๒ สนาม	๓/๑๓	๓	อบต.นาปะขอ อำเภอบางแก้ว	๕,๒๐๗,๐๐๐	๕,๒๐๗,๐๐๐	๕,๒๐๗,๐๐๐	๕,๒๐๗,๐๐๐	๕,๒๐๗,๐๐๐	๒๖,๐๓๕,๐๐๐
๗๖	โครงการลานกีฬาปลอดยาเสพติด	๓/๑๓	๓	อบต.นาปะขอ อำเภอบางแก้ว	๖๐๐,๐๐๐	๖๐๐,๐๐๐	๖๐๐,๐๐๐	๖๐๐,๐๐๐	๖๐๐,๐๐๐	๓,๐๐๐,๐๐๐
๗๗	โครงการกีฬาต้านยาเสพติด	๓/๑๓	๓	อบต.นาปะขอ อำเภอบางแก้ว	๑๐๐,๐๐๐	๑๐๐,๐๐๐	๑๐๐,๐๐๐	๑๐๐,๐๐๐	๑๐๐,๐๐๐	๕๐๐,๐๐๐
๗๘	โครงการกีฬาต้านยาเสพติด	๓/๑๓	๓	อบต.นาปะขอ อำเภอบางแก้ว	๑๐๐,๐๐๐	๑๐๐,๐๐๐	๑๐๐,๐๐๐	๑๐๐,๐๐๐	๑๐๐,๐๐๐	๕๐๐,๐๐๐
๗๙	โครงการก่อสร้างสถานีหาพร้อมเครื่องออกกำลังกาย หมู่ที่ ๒	๓/๑๓	๓	อบต.นาปะขอ อำเภอบางแก้ว	๕๐๐,๐๐๐	๕๐๐,๐๐๐	๕๐๐,๐๐๐	๕๐๐,๐๐๐	๕๐๐,๐๐๐	๒,๕๐๐,๐๐๐
๘๐	โครงการก่อสร้างสถานีหาพร้อมเครื่องออกกำลังกาย หมู่ที่ ๒	๓/๑๓	๓	อบต.นาปะขอ อำเภอบางแก้ว	๕๐๐,๐๐๐	๕๐๐,๐๐๐	๕๐๐,๐๐๐	๕๐๐,๐๐๐	๕๐๐,๐๐๐	๒,๕๐๐,๐๐๐
๘๑	โครงการเบี้ยยังชีพผู้สูงอายุ	๓/๑๑	๓	อบต.นาปะขอ อำเภอบางแก้ว	๑๓,๐๐๐,๐๐๐	๑๓,๕๐๐,๐๐๐	๑๔,๐๐๐,๐๐๐	๑๔,๕๐๐,๐๐๐	๑๖,๐๐๐,๐๐๐	๗๑,๕๐๐,๐๐๐
๘๒	โครงการเบี้ยยังชีพคนพิการหรือทุพพลภาพ	๔/๑๓	๓	อบต.นาปะขอ อำเภอบางแก้ว	๓,๐๐๐,๐๐๐	๓,๘๕๐,๐๐๐	๔,๘๐๐,๐๐๐	๕,๘๐๐,๐๐๐	๖,๘๐๐,๐๐๐	๒๔,๒๕๐,๐๐๐
๘๓	โครงการติดตั้งกล้องวงจรปิดภายในหมู่ที่ ๕ บ้านช่างทอง	๑/๑	๓	อบต.นาปะขอ อำเภอบางแก้ว	๒๕๐,๐๐๐	๒๕๐,๐๐๐	๒๕๐,๐๐๐	๒๕๐,๐๐๐	๒๕๐,๐๐๐	๑,๒๕๐,๐๐๐
๘๔	โครงการป้องกันและลดอุบัติเหตุทางถนนช่วงเทศกาลปีใหม่และสงกรานต์	๑/๑	๓	อบต.นาปะขอ อำเภอบางแก้ว	๓๐,๐๐๐	๓๐,๐๐๐	๒๐,๐๐๐	๒๐,๐๐๐	๒๐,๐๐๐	๑๒๐,๐๐๐
๘๕	โครงการจัดซื้อกล้องวงจรปิด	๑/๑	๓	อบต.นาปะขอ อำเภอบางแก้ว	๓๕๐,๐๐๐	๓๕๐,๐๐๐	๓๕๐,๐๐๐	๓๕๐,๐๐๐	๓๕๐,๐๐๐	๑,๗๕๐,๐๐๐
๘๖	โครงการฝึกอบรมทบทวน อปพร.	๑/๑	๓	อบต.นาปะขอ อำเภอบางแก้ว	๒๕๐,๐๐๐	๒๕๐,๐๐๐	๒๕๐,๐๐๐	๒๕๐,๐๐๐	๒๕๐,๐๐๐	๑,๒๕๐,๐๐๐
๘๗	โครงการอบรมวินัยจราจรพร้อมออกใบอนุญาตขับขี่รถจักรยานยนต์	๑/๑	๓	อบต.นาปะขอ อำเภอบางแก้ว	๓๐,๐๐๐	๓๐,๐๐๐	๓๐,๐๐๐	๓๐,๐๐๐	๓๐,๐๐๐	๑๕๐,๐๐๐
๘๘	โครงการรณรงค์ป้องกันลดอุบัติเหตุทางจราจร	๑/๑	๓	อบต.นาปะขอ อำเภอบางแก้ว	๒๐,๐๐๐	๒๐,๐๐๐	๒๐,๐๐๐	๒๐,๐๐๐	๒๐,๐๐๐	๑๐๐,๐๐๐
๘๙	โครงการส่งเสริมจริยธรรมประจำมัสยิด	๓/๑๐	๓	อบต.นาปะขอ อำเภอบางแก้ว	๖๐,๐๐๐	๖๐,๐๐๐	๖๐,๐๐๐	๖๐,๐๐๐	๖๐,๐๐๐	๓๐๐,๐๐๐
๙๐	โครงการสืบสานประเพณีวันลอยกระทง	๓/๑๐	๓	อบต.นาปะขอ อำเภอบางแก้ว	๕๐๐,๐๐๐	๕๐๐,๐๐๐	๕๐๐,๐๐๐	๕๐๐,๐๐๐	๕๐๐,๐๐๐	๒,๕๐๐,๐๐๐
๙๑	โครงการพัฒนาคุณธรรมจริยธรรมเด็กและเยาวชน	๓/๑๐	๓	อบต.นาปะขอ อำเภอบางแก้ว	๕๐,๐๐๐	๕๐,๐๐๐	๕๐,๐๐๐	๕๐,๐๐๐	๕๐,๐๐๐	๒๕๐,๐๐๐
๙๒	โครงการเยาวชนรักษ์วัฒนธรรมท้องถิ่น	๓/๑๐	๓	อบต.นาปะขอ อำเภอบางแก้ว	๓๐,๐๐๐	๓๐,๐๐๐	๓๐,๐๐๐	๓๐,๐๐๐	๓๐,๐๐๐	๑๕๐,๐๐๐
๙๓	โครงการปรับพื้นที่ปลูกหญ้าสนามกีฬาทุ่งศรีชัย หมู่ ๑๒	๓/๑๐	๓	อบต.นาปะขอ อำเภอบางแก้ว	๕๐๐,๐๐๐	๕๐๐,๐๐๐	๕๐๐,๐๐๐	๕๐๐,๐๐๐	๕๐๐,๐๐๐	๒,๕๐๐,๐๐๐
๙๔	โครงการส่งเสริมเอกลักษณ์การแต่งกายด้วยผ้าไทย	๓/๑๐	๓	อบต.นาปะขอ อำเภอบางแก้ว	๕๐,๐๐๐	๓๐,๐๐๐	๒๐,๐๐๐	๒๐,๐๐๐	๒๐,๐๐๐	๑๔๐,๐๐๐
๙๕	โครงการจัดงานประเพณีชักพระ	๓/๑๐	๓	อบต.นาปะขอ อำเภอบางแก้ว	๕๐๐,๐๐๐	๕๐๐,๐๐๐	๕๐๐,๐๐๐	๖๐๐,๐๐๐	๗๐๐,๐๐๐	๒,๘๐๐,๐๐๐
๙๖	โครงการ “รับลม ชมเล แลวิว เล่นลม เชื่อมสัมพันธ์ภาคใต้”	๓/๑๐	๓	อบต.นาปะขอ อำเภอบางแก้ว	๒๐๐,๐๐๐	๒๐๐,๐๐๐	๒๐๐,๐๐๐	๔๐๐,๐๐๐	๕๐๐,๐๐๐	๑,๕๐๐,๐๐๐
๙๗	โครงการท่องเที่ยวเชิงวัฒนธรรมตัวคนนาปะขอ	๓/๑๐	๓	อบต.นาปะขอ อำเภอบางแก้ว	๓,๘๐๐,๐๐๐	๓,๘๐๐,๐๐๐	๓,๘๐๐,๐๐๐	๓,๘๐๐,๐๐๐	๓,๘๐๐,๐๐๐	๑๙,๐๐๐,๐๐๐
๙๘	โครงการปรับสภาพแวดล้อมที่อยู่อาศัยให้แก่คนพิการ	๓/๑๐	๓	ทต.ดอนทราย อำเภอปากพะยูน	๑๐๐,๐๐๐	๑๐๐,๐๐๐	๑๐๐,๐๐๐	๑๐๐,๐๐๐	๑๐๐,๐๐๐	๕๐๐,๐๐๐
๙๙	โครงการคลังอาชีพคลังปัญญาผู้สูงอายุ	๓/๑๐	๓	ทต. อ่าวพะยูน อำเภอปากพะยูน	๒๐,๐๐๐	๒๐,๐๐๐	๒๐,๐๐๐	๒๐,๐๐๐	๒๐,๐๐๐	๑๐๐,๐๐๐

ที่	บัญชีรายการชุดโครงการ (Project Idea)				งบประมาณดำเนินการ					
	ประเด็นการพัฒนา แผนงาน /โครงการ	ยุทธศาสตร์ ชาติ	แหล่ง งบประมาณ	หน่วยดำเนินการ	พ.ศ.๒๕๖๖	พ.ศ.๒๕๖๗	พ.ศ.๒๕๖๘	พ.ศ.๒๕๖๙	พ.ศ. ๒๕๗๐	พ.ศ.๒๕๖๖-๒๕๗๐
๑๐๐	โครงการผู้สูงอายุรักสุขภาพ	๓/๑๐	๓	ทต. อำเภอพะยูน อำเภอปากพะยูน	๒๐,๐๐๐	๒๐,๐๐๐	๒๐,๐๐๐	๒๐,๐๐๐	๒๐,๐๐๐	๑๐๐,๐๐๐
๑๐๑	โครงการครอบครัวสัมพันธ์	๓/๑๐	๓	ทต. อำเภอพะยูน อำเภอปากพะยูน	๒๐,๐๐๐	๒๐,๐๐๐	๒๐,๐๐๐	๒๐,๐๐๐	๒๐,๐๐๐	๑๐๐,๐๐๐
๑๐๒	โครงการรักจริงต้องใส่ใจ รัก ปลอดภัยต้องป้องกัน	๓/๑๐	๓	ทต. อำเภอพะยูน อำเภอปากพะยูน	๒๐,๐๐๐	๒๐,๐๐๐	๒๐,๐๐๐	๒๐,๐๐๐	๒๐,๐๐๐	๑๐๐,๐๐๐
๑๐๓	โครงการส่งเสริมกิจการงาน สภาเด็กและเยาวชนเทศบาล ตำบลอำเภอพะยูน	๓/๑๐	๓	ทต. อำเภอพะยูน อำเภอปากพะยูน	๑๐,๐๐๐	๑๐,๐๐๐	๑๐,๐๐๐	๑๐,๐๐๐	๑๐,๐๐๐	๕๐,๐๐๐
๑๐๔	โครงการเชื่อมบ้านผู้สูงอายุ ผู้ พิการ ผู้ป่วยเอดส์ ผู้ป่วยติด เตียงและผู้ด้อยโอกาส	๓/๑๗	๓	องค์การบริหาร ส่วนตำบลเกาะ หมาก อำเภอ ปากพะยูน	๕๐,๐๐๐	๕๐,๐๐๐	๕๐,๐๐๐	๕๐,๐๐๐	๕๐,๐๐๐	๒๕๐,๐๐๐
๑๐๕	โครงการปรับสภาพแวดล้อมที่ เอื้อต่อการเฝ้าระวังป้องกัน โรคติดต่อ	๓/๑๓	๓	องค์การบริหาร ส่วนตำบลเกาะ หมาก อำเภอ ปากพะยูน	๕๐,๐๐๐	๕๐,๐๐๐	๕๐,๐๐๐	๕๐,๐๐๐	๕๐,๐๐๐	๒๕๐,๐๐๐
๑๐๖	โครงการสัตว์ปลอดโรคคน ปลอดภัยจากโรคพิษสุนัขบ้า	๓/๑๓	๓	อบต.ทุ่งนารี อำเภอป่าบอน	๑๕๐,๐๐๐	๑๕๐,๐๐๐	๑๕๐,๐๐๐	๑๕๐,๐๐๐	๑๕๐,๐๐๐	๗๕๐,๐๐๐
๑๐๗	โครงการเยาวชนไทยห่างไกล ยาเสพติด	๓/๑๓	๓	อบต.ทุ่งนารี อำเภอป่าบอน	๓๐,๐๐๐	๓๐,๐๐๐	๓๐,๐๐๐	๓๐,๐๐๐	๓๐,๐๐๐	๑๕๐,๐๐๐
๑๐๘	โครงการสัตว์ปลอดโรคคน ปลอดภัยจากโรคพิษสุนัขบ้า	๓/๑๓	๓	อบต. หนองง อำเภอป่าบอน	๑๒๕,๖๐๐	๑๒๕,๖๐๐	๑๒๕,๖๐๐	๑๒๕,๖๐๐	๑๒๕,๖๐๐	๖๒๘,๖๐๐
๑๐๙	โครงการอบรมและ รมรงค์ การแก้ไขปัญหายาเสพติด	๓/๑๓	๓	อบต. หนองง อำเภอป่าบอน	๒๐,๐๐๐	๒๐,๐๐๐	๒๐,๐๐๐	๒๐,๐๐๐	๒๐,๐๐๐	๑๐๐,๐๐๐
๑๑๐	โครงการส่งเสริมพัฒนาเด็ก สตรีและครอบครัวตำบล บ้านพร้าว /ทต.บ้านพร้าว	๓/๔	๓	ทต. บ้านพร้าว อำเภอป่าพะยอม	๕๐,๐๐๐	๕๐,๐๐๐	๕๐,๐๐๐	๕๐,๐๐๐	๕๐,๐๐๐	๒๕๐,๐๐๐
๑๑๑	โครงการการจัดตั้งศูนย์ออก กำลังกายเพื่อสุขภาพ	๓.๑๑	๓	อบตเกาะเต่า อำเภอป่าพะยอม	๕๐๐,๐๐๐					๕๐๐,๐๐๐
๑๑๒	โครงการจัดกิจกรรมงานวัน เด็กแห่งชาติ	๓.๑๑	๓	อบตเกาะเต่า อำเภอป่าพะยอม	๑๐๐,๐๐๐	๑๐๐,๐๐๐	๑๐๐,๐๐๐	๑๐๐,๐๐๐	๑๐๐,๐๐๐	๕๐๐,๐๐๐
๑๑๓	โครงการส่งเสริมสุขภาพผู้สูง วัยตำบลเกาะเต่า	๓.๑๑	๓	อบตเกาะเต่า อำเภอป่าพะยอม	๕๐,๐๐๐	๕๐,๐๐๐	๕๐,๐๐๐	๕๐,๐๐๐	๕๐,๐๐๐	๒๕๐,๐๐๐
๑๑๔	โครงการจัดงานวันวิชาการ ของศูนย์พัฒนาเด็กเล็ก	๓.๑๑	๓	อบตเกาะเต่า อำเภอป่าพะยอม	๕๐,๐๐๐	๕๐,๐๐๐	๕๐,๐๐๐	๕๐,๐๐๐	๕๐,๐๐๐	๒๕๐,๐๐๐
๑๑๕	โครงการโรงเรียนผู้สูงอายุ	๓.๑๑	๓	อบตเกาะเต่า อำเภอป่าพะยอม	๒๐๐,๐๐๐	๒๐๐,๐๐๐	๒๐๐,๐๐๐	๒๐๐,๐๐๐	๒๐๐,๐๐๐	๑,๐๐๐,๐๐๐
๑๑๖	โครงการเรียนภาษากับครู ต่างชาติ ให้กับเด็กเล็กในศูนย์ พัฒนาเด็กเล็ก	๓.๑๑	๓	อบตเกาะเต่า อำเภอป่าพะยอม	๖๐,๐๐๐	๖๐,๐๐๐	๖๐,๐๐๐	๖๐,๐๐๐	๖๐,๐๐๐	๓๐๐,๐๐๐
๑๑๗	โครงการส่งเสริมคุณภาพชีวิต ผู้ด้อยโอกาสตำบลเกาะเต่า	๓.๑๑	๓	อบตเกาะเต่า อำเภอป่าพะยอม	๕๐,๐๐๐	๕๐,๐๐๐	๕๐,๐๐๐	๕๐,๐๐๐	๕๐,๐๐๐	๒๕๐,๐๐๐
๑๑๘	โครงการเสริมทักษะชีวิต พัฒนา สักยภาพเด็กและ เยาวชน ตำบลเกาะเต่า	๓.๑๑	๓	อบตเกาะเต่า อำเภอป่าพะยอม	๕๐,๐๐๐	๕๐,๐๐๐	๕๐,๐๐๐	๕๐,๐๐๐	๕๐,๐๐๐	๒๕๐,๐๐๐
๑๑๙	โครงการส่งเสริมอาชีพเพื่อ พัฒนา คุณภาพชีวิตสำหรับ ประชาชน ตำบลเกาะเต่า	๓.๑๑	๓	อบตเกาะเต่า อำเภอป่าพะยอม	๕๐,๐๐๐	๕๐,๐๐๐	๕๐,๐๐๐	๕๐,๐๐๐	๕๐,๐๐๐	๒๕๐,๐๐๐
๑๒๐	โครงการแข่งขันกีฬาศูนย์ พัฒนาเด็กเล็ก	๓.๑๑	๓	อบตเกาะเต่า อำเภอป่าพะยอม	๕๐,๐๐๐	๕๐,๐๐๐	๕๐,๐๐๐	๕๐,๐๐๐	๕๐,๐๐๐	๒๕๐,๐๐๐
๑๒๑	พัฒนาศึกษาสำหรับผู้สูงอายุ		๓	ทต. รมเมือง อำเภอเมือง	๕๐,๐๐๐	๕๐,๐๐๐	๕๐,๐๐๐	๕๐,๐๐๐	๕๐,๐๐๐	๒๕๐,๐๐๐
๑๒๒	พัฒนาศึกษาภาพสตรี		๓	ทต. รมเมือง อำเภอเมือง	๕๐,๐๐๐	๕๐,๐๐๐	๕๐,๐๐๐	๕๐,๐๐๐	๕๐,๐๐๐	๒๕๐,๐๐๐

ที่	บัญชีรายการชุดโครงการ (Project Idea)				งบประมาณดำเนินการ					
	ประเด็นการพัฒนา แผนงาน /โครงการ	ยุทธศาสตร์ ชาติ	แหล่ง งบประมาณ	หน่วยดำเนินการ	พ.ศ.๒๕๖๖	พ.ศ.๒๕๖๗	พ.ศ.๒๕๖๘	พ.ศ.๒๕๖๙	พ.ศ. ๒๕๗๐	พ.ศ.๒๕๖๖-๒๕๗๐
๑๒๓	แลกเปลี่ยนเรียนรู้ ศึกษาม สุขภาพดี		๓	ทต. ร่มเมือง อำเภอเมือง	๕๐,๐๐๐	๕๐,๐๐๐	๕๐,๐๐๐	๕๐,๐๐๐	๕๐,๐๐๐	๒๕๐,๐๐๐
๑๒๔	วัยใส ห่างไกลยาเสพติด		๓	ทต. ร่มเมือง อำเภอเมือง	๕๐,๐๐๐	๕๐,๐๐๐	๕๐,๐๐๐	๕๐,๐๐๐	๕๐,๐๐๐	๒๕๐,๐๐๐
๑๒๕	ส่งเสริมกิจกรรมเด็กและ เยาวชน		๓	ทต. ร่มเมือง อำเภอเมือง	๕๐,๐๐๐	๕๐,๐๐๐	๕๐,๐๐๐	๕๐,๐๐๐	๕๐,๐๐๐	๒๕๐,๐๐๐
๑๒๖	จัดการแข่งขันกีฬาร่มเมืองเกมส์		๓	ทต. ร่มเมือง อำเภอเมือง	๒๐๐,๐๐๐	๒๐๐,๐๐๐	๒๐๐,๐๐๐	๒๐๐,๐๐๐	๒๐๐,๐๐๐	๑,๐๐๐,๐๐๐
๑๒๗	ฝึกทักษะกีฬาสำหรับเด็กและ เยาวชน		๓	ทต. ร่มเมือง อำเภอเมือง	๕๐,๐๐๐	๕๐,๐๐๐	๕๐,๐๐๐	๕๐,๐๐๐	๕๐,๐๐๐	๒๕๐,๐๐๐
๑๒๘	ส่งนักกีฬาเข้าร่วมแข่งขันกีฬา และกีฬาที่บึงศรีนครโครงการ ส่วนท้องถิ่น		๓	ทต. ร่มเมือง อำเภอเมือง	๕๐,๐๐๐	๕๐,๐๐๐	๕๐,๐๐๐	๕๐,๐๐๐	๕๐,๐๐๐	๒๕๐,๐๐๐
๑๒๙	จัดงานประเพณีชักพระ		๓	ทต. ร่มเมือง อำเภอเมือง	๕๐,๐๐๐	๕๐,๐๐๐	๕๐,๐๐๐	๕๐,๐๐๐	๕๐,๐๐๐	๒๕๐,๐๐๐
๑๓๐	จัดงานประเพณีรดน้ำ ขอพรผู้สูงอายุ(วันกตัญญู)		๓	ทต. ร่มเมือง อำเภอเมือง	๕๐,๐๐๐	๕๐,๐๐๐	๕๐,๐๐๐	๕๐,๐๐๐	๕๐,๐๐๐	๒๕๐,๐๐๐
๑๓๑	จัดงานประเพณีลอยกระทง		๓	ทต. ร่มเมือง อำเภอเมือง	๕๐,๐๐๐	๕๐,๐๐๐	๕๐,๐๐๐	๕๐,๐๐๐	๕๐,๐๐๐	๒๕๐,๐๐๐
๑๓๒	จัดงานประเพณีแห่เทียนพรรษา		๓	ทต. ร่มเมือง อำเภอเมือง	๕๐,๐๐๐	๕๐,๐๐๐	๕๐,๐๐๐	๕๐,๐๐๐	๕๐,๐๐๐	๒๕๐,๐๐๐
๑๓๓	พัฒนาการเรียนรู้การจัดการ ขยะตำบลร่มเมือง		๓	ทต. ร่มเมือง อำเภอเมือง	๕๐,๐๐๐	๕๐,๐๐๐	๕๐,๐๐๐	๕๐,๐๐๐	๕๐,๐๐๐	๒๕๐,๐๐๐
๑๓๔	อบรมให้ความรู้และพัฒนาให้ มีแหล่งเรียนรู้		๓	ทต. ร่มเมือง อำเภอเมือง	๕๐,๐๐๐	๕๐,๐๐๐	๕๐,๐๐๐	๕๐,๐๐๐	๕๐,๐๐๐	๒๕๐,๐๐๐
๑๓๕	ตำบลร่มเมืองร่วมใจ ลดใช้พลังงานมีรอยสร้างโลก		๓	ทต. ร่มเมือง อำเภอเมือง	๕๐,๐๐๐	๕๐,๐๐๐	๕๐,๐๐๐	๕๐,๐๐๐	๕๐,๐๐๐	๒๕๐,๐๐๐
กลยุทธ์/แผนงานที่ ๒ นำพาทักษาศาสนาวัฒนธรรม วิถีชีวิต ภูมิปัญญาเพิ่มคุณค่าทางสังคม และเพิ่มมูลค่าทางเศรษฐกิจ และรักษาธรรมชาติสิ่งแวดล้อม										
๑๓๖	โครงการฝึกอบรมเจ้าหน้าที่ ป้องกันและบรรเทาสาธารณภัย และอาสาสมัครป้องกันภัยฝ่ายพล เรือน ทต.เขาย้อยสน	๑.๑	๓	ทต.เขาย้อยสน อำเภอเขาย้อยสน	๒๐,๐๐๐	๒๐,๐๐๐	๒๐,๐๐๐	๒๐,๐๐๐	๒๐,๐๐๐	๑๐๐,๐๐๐
๑๓๗	โครงการฝึกอบรมให้ความรู้แก่ เจ้าหน้าที่ อปพร. และประชาชน หน่วยงานภายนอกและเครือข่าย	๑.๑	๓	ทต.เขาย้อยสน อำเภอเขาย้อยสน	๑๐๐,๐๐๐	๑๐๐,๐๐๐	๑๐๐,๐๐๐	๑๐๐,๐๐๐	๑๐๐,๐๐๐	๕๐๐,๐๐๐
๑๓๘	โครงการฝึกซ้อมแผนป้องกันและ บรรเทาสาธารณภัย	๑.๑	๓	ทต.เขาย้อยสน อำเภอเขาย้อยสน	๓๐,๐๐๐	๓๐,๐๐๐	๓๐,๐๐๐	๓๐,๐๐๐	๓๐,๐๐๐	๑๕๐,๐๐๐
๑๓๙	โครงการป้องกันและลดอุบัติเหตุ ทางถนนในช่วงเทศกาลสำคัญ	๑.๑	๓	ทต.เขาย้อยสน อำเภอเขาย้อยสน	๓๐,๐๐๐	๓๐,๐๐๐	๓๐,๐๐๐	๓๐,๐๐๐	๓๐,๐๐๐	๑๕๐,๐๐๐
๑๔๐	โครงการป้องกันและบรรเทาความ เดือดร้อนจากสาธารณภัยต่างๆ	๑.๑	๓	ทต.เขาย้อยสน อำเภอเขาย้อยสน	๑๐๐,๐๐๐	๑๐๐,๐๐๐	๑๐๐,๐๐๐	๑๐๐,๐๐๐	๑๐๐,๐๐๐	๕๐๐,๐๐๐
๑๔๑	โครงการเข้าค่ายเด็กและเยาวชน ภาคฤดูร้อน	๓.๑๒	๓	ทต.เขาย้อยสน อำเภอเขาย้อยสน	๕๐,๐๐๐	๕๐,๐๐๐	๕๐,๐๐๐	๕๐,๐๐๐	๕๐,๐๐๐	๒๕๐,๐๐๐
๑๔๒	โครงการสานพลังร่วมสร้างสุข ภาวะเด็กปฐมวัยอย่างยั่งยืน	๓.๑๒	๓	ทต.เขาย้อยสน อำเภอเขาย้อยสน	๑๕๐,๐๐๐	๑๕๐,๐๐๐	๑๕๐,๐๐๐	๑๕๐,๐๐๐	๑๕๐,๐๐๐	๗๕๐,๐๐๐
๑๔๓	โครงการสนับสนุนค่าใช้จ่ายการ บริหารสถานศึกษา	๓.๑๒	๒	ทต.เขาย้อยสน อำเภอเขาย้อยสน	๙,๐๐๐,๐๐๐	๙,๐๐๐,๐๐๐	๙,๐๐๐,๐๐๐	๙,๐๐๐,๐๐๐	๙,๐๐๐,๐๐๐	๔๕,๐๐๐,๐๐๐
๑๔๔	โครงการรณรงค์ป้องกันควบคุม โรคพิษสุนัขบ้า	๔.๑๓	๓	ทต.เขาย้อยสน อำเภอเขาย้อยสน	๒๕,๐๐๐	๒๕,๐๐๐	๒๕,๐๐๐	๒๕,๐๐๐	๒๕,๐๐๐	๑๒๕,๐๐๐
๑๔๕	โครงการสุขภาพภิบาล อาหารและน้ำ	๔.๑๓	๓	ทต.เขาย้อยสน อำเภอเขาย้อยสน	๒๐,๐๐๐	๒๐,๐๐๐	๒๐,๐๐๐	๒๐,๐๐๐	๒๐,๐๐๐	๑๐๐,๐๐๐
๑๔๖	โครงการติดตั้งถังน้ำรับ	๔.๑๓	๓	ทต.เขาย้อยสน อำเภอเขาย้อยสน	๖๐,๐๐๐	๖๐,๐๐๐	๖๐,๐๐๐	๖๐,๐๐๐	๖๐,๐๐๐	๓๐๐,๐๐๐
๑๔๗	โครงการพัฒนาศักยภาพศูนย์ พัฒนาครอบครัวในชุมชน เทศบาลตำบลเขาย้อยสน	๔.๑๗	๓	ทต.เขาย้อยสน อำเภอเขาย้อยสน	๒๐,๐๐๐	๒๐,๐๐๐	๒๐,๐๐๐	๒๐,๐๐๐	๒๐,๐๐๐	๑๐๐,๐๐๐
๑๔๘	โครงการส่งเสริมประชาธิปไตยใน ชุมชนเทศบาลตำบลเขาย้อยสน	๖.๒๐	๓	ทต.เขาย้อยสน อำเภอเขาย้อยสน	๕,๐๐๐	๕,๐๐๐	๕,๐๐๐	๕,๐๐๐	๕,๐๐๐	๒๕,๐๐๐

ที่	บัญชีรายการชุดโครงการ (Project Idea)				งบประมาณดำเนินการ					
	ประเด็นการพัฒนา แผนงาน /โครงการ	ยุทธศาสตร์ ชาติ	แหล่ง งบประมาณ	หน่วยดำเนินการ	พ.ศ.๒๕๖๖	พ.ศ.๒๕๖๗	พ.ศ.๒๕๖๘	พ.ศ.๒๕๖๙	พ.ศ. ๒๕๗๐	พ.ศ.๒๕๖๖-๒๕๗๐
๑๔๙	โครงการส่งเสริมสนับสนุนการป้องกันโรคเอดส์และโรคติดต่อทางเพศสัมพันธ์	๔.๑๓	๓	ทต.เขาย้อย อำเภอเขาย้อย	๓๐,๐๐๐	๓๐,๐๐๐	๓๐,๐๐๐	๓๐,๐๐๐	๓๐,๐๐๐	๑๕๐,๐๐๐
๑๕๐	โครงการรณรงค์และป้องกันโรคไข้เลือดออกและโรคตามฤดูกาล	๔.๑๓	๓	ทต.เขาย้อย อำเภอเขาย้อย	๓๐,๐๐๐	๓๐,๐๐๐	๓๐,๐๐๐	๓๐,๐๐๐	๓๐,๐๐๐	๑๕๐,๐๐๐
๑๕๑	โครงการอบรมให้ความรู้แก่คณะกรรมการชุมชนเทศบาลตำบลเขาย้อย	๖.๒๐	๓	ทต.เขาย้อย อำเภอเขาย้อย	๒๐,๐๐๐	๒๐,๐๐๐	๒๐,๐๐๐	๒๐,๐๐๐	๒๐,๐๐๐	๑๐๐,๐๐๐
๑๕๒	โครงการก่อสร้างสถานสงเคราะห์สัตว์ในเขตเทศบาลตำบลเขาย้อย	๔.๑๓	๓	ทต.เขาย้อย อำเภอเขาย้อย	๕๐๐,๐๐๐	๕๐๐,๐๐๐	๕๐๐,๐๐๐	๕๐๐,๐๐๐	๕๐๐,๐๐๐	๔,๕๐๐,๐๐๐
๑๕๓	โครงการจัดกิจกรรมประเพณีวันสงกรานต์	๓.๑๐	๓	ทต.เขาย้อย อำเภอเขาย้อย	๒๐,๐๐๐	๒๐,๐๐๐	๒๐,๐๐๐	๒๐,๐๐๐	๒๐,๐๐๐	๑๐๐,๐๐๐
๑๕๔	โครงการจัดกิจกรรมวันขึ้นปีใหม่	๓.๑๐	๓	ทต.เขาย้อย อำเภอเขาย้อย	๓๐,๐๐๐	๓๐,๐๐๐	๓๐,๐๐๐	๓๐,๐๐๐	๓๐,๐๐๐	๑๕๐,๐๐๐
๑๕๕	โครงการจัดกิจกรรมวันเด็กแห่งชาติ	๓.๑๐	๓	ทต.เขาย้อย อำเภอเขาย้อย	๑๕๐,๐๐๐	๑๕๐,๐๐๐	๑๕๐,๐๐๐	๑๕๐,๐๐๐	๑๕๐,๐๐๐	๗๕๐,๐๐๐
๑๕๖	โครงการจัดกิจกรรมวันเข้าพรรษา	๓.๑๐	๓	ทต.เขาย้อย อำเภอเขาย้อย	๒๐,๐๐๐	๒๐,๐๐๐	๒๐,๐๐๐	๒๐,๐๐๐	๒๐,๐๐๐	๑๐๐,๐๐๐
๑๕๗	โครงการจัดกิจกรรมวันออกพรรษา	๓.๑๐	๓	ทต.เขาย้อย อำเภอเขาย้อย	๑๓๐,๐๐๐	๑๓๐,๐๐๐	๑๓๐,๐๐๐	๑๓๐,๐๐๐	๑๓๐,๐๐๐	๖๕๐,๐๐๐
๑๕๘	โครงการจัดกิจกรรมประเพณีวันลอยกระทง	๓.๑๐	๓	ทต.เขาย้อย อำเภอเขาย้อย	๑๗๐,๐๐๐	๑๗๐,๐๐๐	๑๗๐,๐๐๐	๑๗๐,๐๐๐	๑๗๐,๐๐๐	๘๕๐,๐๐๐
๑๕๙	โครงการจัดกิจกรรมวันมาฆบูชา	๓.๑๐	๓	ทต.เขาย้อย อำเภอเขาย้อย	๒๐,๐๐๐	๒๐,๐๐๐	๒๐,๐๐๐	๒๐,๐๐๐	๒๐,๐๐๐	๑๐๐,๐๐๐
๑๖๐	โครงการจัดการแข่งขันกีฬาฟุตบอลสี่เสา	๓.๑๔	๓	ทต.เขาย้อย อำเภอเขาย้อย	๕๐,๐๐๐	๕๐,๐๐๐	๕๐,๐๐๐	๕๐,๐๐๐	๕๐,๐๐๐	๒๕๐,๐๐๐
๑๖๑	โครงการส่งเสริมการเรียนรู้เด็กปฐมวัย ท้องถิ่นไทยผ่านการเล่น	๓.๑๒	๓	ทต.เขาย้อย อำเภอเขาย้อย	๑๐๐,๐๐๐	๑๐๐,๐๐๐	๑๐๐,๐๐๐	๑๐๐,๐๐๐	๑๐๐,๐๐๐	๕๐๐,๐๐๐
๑๖๒	โครงการก่อสร้างอาคารที่จอดรถบริเวณสำนักงานเทศบาลตำบลเขาย้อย	๖.๒๐	๒	ทต.เขาย้อย อำเภอเขาย้อย	๑,๕๐๐,๐๐๐	๑,๕๐๐,๐๐๐	๑,๕๐๐,๐๐๐	๑,๕๐๐,๐๐๐	๑,๕๐๐,๐๐๐	๗,๕๐๐,๐๐๐
๑๖๓	โครงการติดตั้งพัฒนาบริเวณอาคารป้องกันและบรรเทาสาธารณภัย เทศบาลตำบลเขาย้อย	๖.๒๐	๓	ทต.เขาย้อย อำเภอเขาย้อย	๒๒๐,๐๐๐	๒๒๐,๐๐๐	๒๒๐,๐๐๐	๒๒๐,๐๐๐	๒๒๐,๐๐๐	๑,๑๐๐,๐๐๐
๑๖๔	โครงการปรับปรุงอาคารสำนักงานเทศบาลตำบลเขาย้อย	๖.๒๐	๒	ทต.เขาย้อย อำเภอเขาย้อย	๒,๐๐๐,๐๐๐	๒,๐๐๐,๐๐๐	๒,๐๐๐,๐๐๐	๒,๐๐๐,๐๐๐	๒,๐๐๐,๐๐๐	๑๐,๐๐๐,๐๐๐
๑๖๕	โครงการซ่อมแซมปรับปรุงระบบกล้องวงจรปิดในเขตเทศบาลตำบลเขาย้อย	๖.๗	๓	ทต.เขาย้อย อำเภอเขาย้อย	๓๐๐,๐๐๐	๓๐๐,๐๐๐	๓๐๐,๐๐๐	๓๐๐,๐๐๐	๓๐๐,๐๐๐	๑,๕๐๐,๐๐๐
๑๖๖	โครงการปรับปรุงระบบเน็ตเวิร์คภายในเขตเทศบาล	๖.๗	๓	ทต.เขาย้อย อำเภอเขาย้อย	๒๐๐,๐๐๐	๒๐๐,๐๐๐	๒๐๐,๐๐๐	๒๐๐,๐๐๐	๒๐๐,๐๐๐	๑,๐๐๐,๐๐๐
๑๖๗	โครงการอบรมเพื่อเพิ่มศักยภาพของบุคลากร ทต.เขาย้อย	๖.๒๐	๓	ทต.เขาย้อย อำเภอเขาย้อย	๒๐,๐๐๐	๒๐,๐๐๐	๒๐,๐๐๐	๒๐,๐๐๐	๒๐,๐๐๐	๑๐๐,๐๐๐
๑๖๘	โครงการปรับปรุงระบบเน็ตเวิร์คภายในสำนักงานเทศบาลตำบลเขาย้อย	๖.๗	๓	ทต.เขาย้อย อำเภอเขาย้อย	๑๐๐,๐๐๐	๑๐๐,๐๐๐	๑๐๐,๐๐๐	๑๐๐,๐๐๐	๑๐๐,๐๐๐	๕๐๐,๐๐๐
๑๖๙	โครงการต่อเติมศูนย์พัฒนาเด็กเล็กเทศบาลตำบลเขาย้อย	๓.๑๒	๓	ทต.เขาย้อย อำเภอเขาย้อย	๑๒๐,๐๐๐	๑๒๐,๐๐๐	๑๒๐,๐๐๐	๑๒๐,๐๐๐	๑๒๐,๐๐๐	๖๐๐,๐๐๐
๑๗๐	โครงการจัดกิจกรรมประเพณีการประชันโนราห์	๓.๑๒	๓	ทต.จองถนน อำเภอเขาชัยสน	๖๐,๐๐๐	๖๐,๐๐๐	๖๐,๐๐๐	๖๐,๐๐๐	๖๐,๐๐๐	๓๐๐,๐๐๐
๑๗๑	โครงการกิจกรรมวันเด็กแห่งชาติ		๓	ทต.จองถนน อำเภอเขาชัยสน	๗๐,๐๐๐	๗๐,๐๐๐	๗๐,๐๐๐	๗๐,๐๐๐	๗๐,๐๐๐	๓๕๐,๐๐๐
๑๗๒	โครงการทำบุญตักบาตรสงฆ์ปีเก่าต้อนรับ		๓	ทต.จองถนน อำเภอเขาชัยสน	๓๐,๐๐๐	๓๐,๐๐๐	๓๐,๐๐๐	๓๐,๐๐๐	๓๐,๐๐๐	๑๕๐,๐๐๐
๑๗๓	โครงการสำนึกในพระคุณผู้สูงอายุ		๓	ทต.จองถนน อำเภอเขาชัยสน	๗๐,๐๐๐	๗๐,๐๐๐	๗๐,๐๐๐	๗๐,๐๐๐	๗๐,๐๐๐	๓๕๐,๐๐๐
๑๗๔	โครงการแข่งขันทักษะระดับปฐมวัย	๓.๑๒	๓	อบต.ควนขนุน อำเภอเขาชัยสน	๕๐,๐๐๐	๕๐,๐๐๐	๕๐,๐๐๐	๕๐,๐๐๐	๕๐,๐๐๐	๒๕๐,๐๐๐

ที่	บัญชีรายการชุดโครงการ (Project Idea)				งบประมาณดำเนินการ					
	ประเด็นการพัฒนา แผนงาน /โครงการ	ยุทธศาสตร์ ชาติ	แหล่ง งบประมาณ	หน่วยดำเนินการ	พ.ศ.๒๕๖๖	พ.ศ.๒๕๖๗	พ.ศ.๒๕๖๘	พ.ศ.๒๕๖๙	พ.ศ. ๒๕๗๐	พ.ศ.๒๕๖๖-๒๕๗๐
๑๗๕	ส่งนักเรียนใน ศพด. สังกัด อบต.ควนขนุน เข้าร่วมแข่งขัน ทักษะระดับปฐมวัย	๓.๑๒	๓	อบต.ควนขนุน อำเภอเขาชัยสน	๑๐๐,๐๐๐	๑๐๐,๐๐๐	๑๐๐,๐๐๐	๑๐๐,๐๐๐	๑๐๐,๐๐๐	๕๐๐,๐๐๐
๑๗๖	จัดกิจกรรมทัศนศึกษาออก สถานที่ให้นักเรียน ศพด. ใน สังกัด อบต.ควนขนุน	๓.๑๒	๓	อบต.ควนขนุน อำเภอเขาชัยสน	๑๐๐,๐๐๐	๑๐๐,๐๐๐	๑๐๐,๐๐๐	๑๐๐,๐๐๐	๑๐๐,๐๐๐	๕๐๐,๐๐๐
๑๗๗	จัดกิจกรรมวิชาการ ๔ วิชาหลัก ได้แก่ ค่ายคณิตศาสตร์ ค่าย ภาษาไทย ค่ายวิทยาศาสตร์ และ ค่ายภาษาอังกฤษ	๓.๑๒	๓	อบต.ควนขนุน อำเภอเขาชัยสน	๓๐๐,๐๐๐	๓๐๐,๐๐๐	๓๐๐,๐๐๐	๓๐๐,๐๐๐	๓๐๐,๐๐๐	๑,๕๐๐,๐๐๐
๑๗๘	โครงการผลิตสื่อสำหรับเด็ก ปฐมวัยศูนย์พัฒนาเด็กเล็ก และ ศูนย์อบรมก่อนเกณฑ์ฯ	๓.๑๒	๓	อบต.ควนขนุน อำเภอเขาชัยสน	๓๐,๐๐๐	๓๐,๐๐๐	๓๐,๐๐๐	๓๐,๐๐๐	๓๐,๐๐๐	๑๕๐,๐๐๐
๑๗๙	โครงการส่งเสริมป้องกันโรค สุขภาพในเด็กก่อนวัยเรียนศูนย์ พัฒนาเด็กเล็ก และ ศูนย์อบรม ก่อนเกณฑ์ฯ	๓.๑๓	๓	อบต.ควนขนุน อำเภอเขาชัยสน	๓๐,๐๐๐	๓๐,๐๐๐	๓๐,๐๐๐	๓๐,๐๐๐	๓๐,๐๐๐	๑๕๐,๐๐๐
๑๘๐	โครงการโรงเรียนควนขนุนวัยได้ผู้ สูงวัยเบิกบาน	๓.๑๑	๓	อบต.ควนขนุน อำเภอเขาชัยสน	๕๐,๐๐๐	๕๐,๐๐๐	๕๐,๐๐๐	๕๐,๐๐๐	๕๐,๐๐๐	๒๕๐,๐๐๐
๑๘๑	โครงการฝึกอบรมและทัศนศึกษา ดูงานเพื่อพัฒนาศักยภาพสูงอายุ	๓.๑๑	๓	อบต.ควนขนุน อำเภอเขาชัยสน	๑๐๐,๐๐๐	๑๐๐,๐๐๐	๑๐๐,๐๐๐	๑๐๐,๐๐๐	๑๐๐,๐๐๐	๕๐๐,๐๐๐
๑๘๒	โครงการฝึกอบรมพัฒนาศักยภาพ สตรีและการส่งเสริมอาชีพ	๔.๑๑	๓	อบต.ควนขนุน อำเภอเขาชัยสน	๓๐,๐๐๐	๓๐,๐๐๐	๓๐,๐๐๐	๓๐,๐๐๐	๓๐,๐๐๐	๑๕๐,๐๐๐
๑๘๓	โครงการครอบครัวปลอดภัย ห่างไกลปัญหาสังคม	๓.๑๑	๓	อบต.ควนขนุน อำเภอเขาชัยสน	๒๐,๐๐๐	๒๐,๐๐๐	๒๐,๐๐๐	๒๐,๐๐๐	๒๐,๐๐๐	๑๐๐,๐๐๐
๑๘๔	โครงการอบรมเพิ่มประสิทธิภาพ และทัศนศึกษาดูงานด้านอาชีพ ของสมาชิกในครอบครัวและแกน นำกลุ่มอาชีพ	๓.๑๑	๓	อบต.ควนขนุน อำเภอเขาชัยสน	๑๐๐,๐๐๐	๑๐๐,๐๐๐	๑๐๐,๐๐๐	๑๐๐,๐๐๐	๑๐๐,๐๐๐	๕๐๐,๐๐๐
๑๘๕	โครงการจัดหาอาชีพเสริมและ การฝึกอบรมอาชีพให้แก่ประชาชน	๓.๑๑	๓	อบต.ควนขนุน อำเภอเขาชัยสน	๖๐,๐๐๐	๖๐,๐๐๐	๖๐,๐๐๐	๖๐,๐๐๐	๖๐,๐๐๐	๓๐๐,๐๐๐
๑๘๖	โครงการส่งเสริมและสนับสนุน กลุ่มอาชีพและวิสาหกิจชุมชน	๔.๑๑	๓	อบต.ควนขนุน อำเภอเขาชัยสน	๑๐๐,๐๐๐	๑๐๐,๐๐๐	๑๐๐,๐๐๐	๑๐๐,๐๐๐	๑๐๐,๐๐๐	๕๐๐,๐๐๐
๑๘๗	โครงการพัฒนาศักยภาพเด็ก พิการและผู้ปกครองศูนย์	๓.๑๗	๓	อบต.ควนขนุน อำเภอเขาชัยสน	๒๐,๐๐๐	๒๐,๐๐๐	๒๐,๐๐๐	๒๐,๐๐๐	๒๐,๐๐๐	๑๐๐,๐๐๐
๑๘๘	โครงการสนับสนุนค่าใช้จ่าย บริหารสถานศึกษา	๓.๑๒	๓	อบต.ควนขนุน อำเภอเขาชัยสน	๖๐๐,๐๐๐	๖๐๐,๐๐๐	๖๐๐,๐๐๐	๖๐๐,๐๐๐	๖๐๐,๐๐๐	๓,๐๐๐,๐๐๐
๑๘๙	โครงการจัดแข่งขันกีฬานักเรียน ศูนย์พัฒนาเด็กเล็กเทศบาลตำบล ควนขนุน	๓.๑๒	๓	อบต.ควนขนุน อำเภอเขาชัยสน	๑๐,๐๐๐	๑๐,๐๐๐	๑๐,๐๐๐	๑๐,๐๐๐	๑๐,๐๐๐	๕๐,๐๐๐
๑๙๐	โครงการจัดงานวันเด็กแห่งชาติ	๓.๑๑	๓	อบต.ควนขนุน อำเภอเขาชัยสน	๓๐,๐๐๐	๓๐,๐๐๐	๓๐,๐๐๐	๓๐,๐๐๐	๓๐,๐๐๐	๑๕๐,๐๐๐
๑๙๑	โครงการตรวจทดสอบสาร ปนเปื้อนในอาหาร	๓.๑๓	๓	อบต.ควนขนุน อำเภอเขาชัยสน	๒๐,๐๐๐	๒๐,๐๐๐	๒๐,๐๐๐	๒๐,๐๐๐	๒๐,๐๐๐	๑๐๐,๐๐๐
๑๙๒	โครงการรณรงค์ป้องกันโรค ไข้เลือดออกและโรคติดต่อต่างๆ	๓.๑๓	๓	อบต.ควนขนุน อำเภอเขาชัยสน	๒๐,๐๐๐	๒๐,๐๐๐	๒๐,๐๐๐	๒๐,๐๐๐	๒๐,๐๐๐	๑๐๐,๐๐๐
๑๙๓	โครงการอบรมให้ความรู้โรคเอดส์ และโรคติดต่อทางเพศสัมพันธ์	๓.๑๓	๓	อบต.ควนขนุน อำเภอเขาชัยสน	๓๐,๐๐๐	๓๐,๐๐๐	๓๐,๐๐๐	๓๐,๐๐๐	๓๐,๐๐๐	๑๕๐,๐๐๐
๑๙๔	โครงการรณรงค์ป้องกันโรคพิษ สุนัขบ้า	๓.๑๓	๓	อบต.ควนขนุน อำเภอเขาชัยสน	๑๐,๐๐๐	๑๐,๐๐๐	๑๐,๐๐๐	๑๐,๐๐๐	๑๐,๐๐๐	๕๐,๐๐๐
๑๙๕	โครงการให้ความรู้ด้านโภชนาการ เด็กเยาวชนและประชาชน	๓.๑๓	๓	อบต.ควนขนุน อำเภอเขาชัยสน	๒๐,๐๐๐	๒๐,๐๐๐	๒๐,๐๐๐	๒๐,๐๐๐	๒๐,๐๐๐	๑๐๐,๐๐๐
๑๙๖	โครงการพัฒนาศักยภาพ อาสาสมัครสาธารณสุขประจำ หมู่บ้าน/ชุมชนในเขตเทศบาล ตำบลควนขนุน	๓.๑๓	๓	อบต.ควนขนุน อำเภอเขาชัยสน	๔๐,๐๐๐	๔๐,๐๐๐	๔๐,๐๐๐	๔๐,๐๐๐	๔๐,๐๐๐	๒๐๐,๐๐๐
๑๙๗	โครงการตลาดสด น้ำเชื้อ	๓.๑๓	๓	อบต.ควนขนุน อำเภอเขาชัยสน	๒๐,๐๐๐	๒๐,๐๐๐	๒๐,๐๐๐	๒๐,๐๐๐	๒๐,๐๐๐	๑๐๐,๐๐๐
๑๙๘	โครงการฝึกอบรมผู้ประกอบการ ร้านค้า	๓.๑๓	๓	อบต.ควนขนุน อำเภอเขาชัยสน	๒๐,๐๐๐	๒๐,๐๐๐	๒๐,๐๐๐	๒๐,๐๐๐	๒๐,๐๐๐	๑๐๐,๐๐๐

ที่	บัญชีรายการชุดโครงการ (Project Idea)				งบประมาณดำเนินการ					
	ประเด็นการพัฒนา แผนงาน /โครงการ	ยุทธศาสตร์ ชาติ	แหล่ง งบประมาณ	หน่วยดำเนินการ	พ.ศ.๒๕๖๖	พ.ศ.๒๕๖๗	พ.ศ.๒๕๖๘	พ.ศ.๒๕๖๙	พ.ศ. ๒๕๗๐	พ.ศ.๒๕๖๖-๒๕๗๐
๑๙๙	โครงการจัดงานวันสารทเดือนสิบ	๓,๑๐	๓	อบต.ควนขนุน อำเภอเขาชัยสน	๕๐,๐๐๐	๕๐,๐๐๐	๕๐,๐๐๐	๕๐,๐๐๐	๕๐,๐๐๐	๒๕๐,๐๐๐
๒๐๐	โครงการจัดงานประเพณีวัน สงกรานต์และผู้สูงอายุ	๓,๑๐	๓	อบต.ควนขนุน อำเภอเขาชัยสน	๕๐,๐๐๐	๕๐,๐๐๐	๕๐,๐๐๐	๕๐,๐๐๐	๕๐,๐๐๐	๒๕๐,๐๐๐
๒๐๑	โครงการติดตั้งป้ายกำหนด น้ำหนักบรรทุกรถทุกถนนภายในเขต เทศบาล จำนวน ๑๕ สาย	๖,๗	๓	อบต.ควนขนุน อำเภอเขาชัยสน	๒๐,๐๐๐					๒๐,๐๐๐
๒๐๒	โครงการฝึกอบรมชุดปฏิบัติการ จิตอาสาภัยพิบัติประจำเทศบาล ตำบลควนขนุน	๖,๑๑	๓	อบต.ควนขนุน อำเภอเขาชัยสน	๑๕๐,๐๐๐	๑๕๐,๐๐๐	๑๕๐,๐๐๐	๑๕๐,๐๐๐	๑๕๐,๐๐๐	๗๕๐,๐๐๐
๒๐๓	โครงการฝึกอบรมและตรวจหา สารเคมีตกค้างในเลือด	๒,๓	๓	เทศบาลตำบล ทะเลน้อย อำเภอ ควนขนุน	๒๐,๐๐๐	๒๐,๐๐๐	๒๐,๐๐๐	๒๐,๐๐๐	๒๐,๐๐๐	๑๐๐,๐๐๐
๒๐๔	โครงการส่งเสริมการใช้ปุ๋ยเพื่อลด ต้นทุนการผลิต	๒,๓	๓	เทศบาลตำบล ทะเลน้อย อำเภอ ควนขนุน	๓๐,๐๐๐	๓๐,๐๐๐	๓๐,๐๐๐	๓๐,๐๐๐	๓๐,๐๐๐	๑๕๐,๐๐๐
๒๐๕	โครงการสนับสนุนการจัดหา สารเคมีป้องกันกำจัดศัตรูพืช	๒,๓	๓	เทศบาลตำบล ทะเลน้อย อำเภอ ควนขนุน	๑๐๐,๐๐๐	๑๐๐,๐๐๐	๑๐๐,๐๐๐	๑๐๐,๐๐๐	๑๐๐,๐๐๐	๕๐๐,๐๐๐
๒๐๖	โครงการเพิ่มประสิทธิภาพการ ผลิตของกลุ่มอาชีพในด้านทะเล น้อย	๒,๓	๓	เทศบาลตำบล ทะเลน้อย อำเภอ ควนขนุน	๒๐๐,๐๐๐	๒๐๐,๐๐๐	๒๐๐,๐๐๐	๒๐๐,๐๐๐	๒๐๐,๐๐๐	๑,๐๐๐,๐๐๐
๒๐๗	โครงการพัฒนาการจัดการศึกษา โดยใช้โรงเรียนเป็นฐาน SBMLD	๒,๓	๓	ทต.ท่ามะเดื่อ อำเภอบางแก้ว	๕๐๐,๐๐๐	๕๐๐,๐๐๐	๕๐๐,๐๐๐	๕๐๐,๐๐๐	๕๐๐,๐๐๐	๒,๕๐๐,๐๐๐
๒๐๘	โครงการจัดซื้ออาหารเสริม(นม) ให้แก่เด็กระดับก่อนประถม	๒,๓	๓	ทต.ท่ามะเดื่อ อำเภอบางแก้ว	๒๐๐,๐๐๐	๒๕๐,๐๐๐	๓๐๐,๐๐๐	๓๕๐,๐๐๐	๔๐๐,๐๐๐	๑,๕๐๐,๐๐๐
๒๐๙	โครงการค่าใช้จ่ายในการรณรงค์ ป้องกันยาเสพติด	๒,๓	๓	ทต.ท่ามะเดื่อ อำเภอบางแก้ว	๒๑,๐๐๐	๒๑,๐๐๐	๒๑,๐๐๐	๒๑,๐๐๐	๒๑,๐๐๐	๑๐๕,๐๐๐
๒๑๐	โครงการอาหารเสริม(นม)	๒,๓	๓	ทต.ท่ามะเดื่อ อำเภอบางแก้ว	๑,๓๖๐,๐๐๐	๑,๓๙๘,๐๐๐	๑,๔๓๗,๐๐๐	๑,๔๗๕,๐๐๐	๑,๕๑๓,๐๐๐	๗,๑๘๓,๐๐๐
๒๑๑	โครงการสนับสนุนค่าใช้จ่ายใน การจัดการศึกษาสำหรับศูนย์ พัฒนาเด็กเล็ก	๒,๓	๓	ทต.ท่ามะเดื่อ อำเภอบางแก้ว	๕๕,๐๐๐	๖๐,๐๐๐	๗๕,๐๐๐	๘๕,๐๐๐	๑๐๐,๐๐๐	๓๖๕,๐๐๐
๒๑๒	โครงการส่งเสริมคุณภาพชีวิตคน พิการ ผู้ด้อยโอกาสและคนไร้ที่พึ่ง		๓	ทต.โคกชะงาย อำเภอเมือง	๓๐,๐๐๐	๓๐,๐๐๐	๓๐,๐๐๐	๓๐,๐๐๐	๓๐,๐๐๐	๑๕๐,๐๐๐
๒๑๓	โครงการส่งเสริมและพัฒนา ศักยภาพการป้องกันภัยพิบัติ เรือน	๑/๑๑	๓	เทศบาลตำบล ตำนาน อำเภอเมือง	๔๐,๐๐๐	๔๐,๐๐๐	๔๐,๐๐๐	๔๐,๐๐๐	๔๐,๐๐๐	๒๐๐,๐๐๐
๒๑๔	โครงการอบรมเสริมสร้างความ เข้มแข็งเครือข่ายสตรีสถาบัน ครอบครัวและศึกษาดูงาน กิจกรรมหลัก : อบรมเสริมสร้าง ความเข้มแข็งเครือข่ายสตรี สถาบันครอบครัวและศึกษาดูงาน	๓/๑๑	๓	เทศบาลตำบล ตำนาน อำเภอเมือง	๑๐,๐๐๐	๑๐,๐๐๐	๑๐,๐๐๐	๑๐,๐๐๐	๑๐,๐๐๐	๕๐,๐๐๐
๒๑๕	โครงการพัฒนาและเพิ่มศักยภาพ ผู้สูงอายุคนพิการและผู้ป่วยเอดส์ กิจกรรมหลัก : พัฒนาและเพิ่ม ศักยภาพผู้สูงอายุคนพิการและ ผู้ป่วยเอดส์	๓/๑๑	๓	เทศบาลตำบล ตำนาน	๑๐๐,๐๐๐	๑๐๐,๐๐๐	๑๐๐,๐๐๐	๑๐๐,๐๐๐	๑๐๐,๐๐๐	๕๐๐,๐๐๐
๒๑๖	โครงการส่งเสริมและพัฒนากลุ่ม อาชีพตำบลตำนาน กิจกรรมหลัก : จัดอบรมส่งเสริม พัฒนาศักยภาพด้านการผลิต การตลาดและการบริหารจัดการ กลุ่มให้แก่กลุ่มอาชีพและวิสาหกิจ กลางในเขตเทศบาลตำบลตำนาน	๓/๑๑	๓	เทศบาลตำบล ตำนาน อำเภอเมือง	๕๐,๐๐๐	๕๐,๐๐๐	๕๐,๐๐๐	๕๐,๐๐๐	๕๐,๐๐๐	๒๕๐,๐๐๐
๒๑๗	โครงการงานวันเด็กแห่งชาติ	๓,๑๑	๓	ทต.ท่ามิหรำ อำเภอเมือง	๒๐๐,๐๐๐	๒๐๐,๐๐๐	๒๐๐,๐๐๐	๒๐๐,๐๐๐	๒๐๐,๐๐๐	๑,๐๐๐,๐๐๐
๒๑๘	โครงการส่งเสริมคุณธรรม จริยธรรม เพื่อพัฒนาคุณภาพชีวิต	๓,๑๑	๓	ทต.ท่ามิหรำ อำเภอเมือง	๓๐,๐๐๐	๓๐,๐๐๐	๓๐,๐๐๐	๓๐,๐๐๐	๓๐,๐๐๐	๑๕๐,๐๐๐
๒๑๙	โครงการค่ายวิชาการของเด็กและ เยาวชน	๓,๑๑	๓	ทต.ท่ามิหรำ อำเภอเมือง	๔๐,๐๐๐	๔๐,๐๐๐	๔๐,๐๐๐	๔๐,๐๐๐	๔๐,๐๐๐	๒๐๐,๐๐๐

ที่	บัญชีรายการชุดโครงการ (Project Idea)				งบประมาณดำเนินการ					
	ประเด็นการพัฒนา แผนงาน /โครงการ	ยุทธศาสตร์ ชาติ	แหล่ง งบประมาณ	หน่วยดำเนินการ	พ.ศ.๒๕๖๖	พ.ศ.๒๕๖๗	พ.ศ.๒๕๖๘	พ.ศ.๒๕๖๙	พ.ศ. ๒๕๗๐	พ.ศ.๒๕๖๖-๒๕๗๐
๒๒๐	โครงการสืบสานประเพณีรดน้ำ ขอพรผู้สูงอายุ	๓,๑๑	๓	ทต.ท่ามิหรำ อำเภอเมือง	๑๐๐,๐๐๐	๑๐๐,๐๐๐	๑๐๐,๐๐๐	๑๐๐,๐๐๐	๑๐๐,๐๐๐	๕๐๐,๐๐๐
๒๒๑	โครงการถวายเทียนพรรษา	๓,๑๑	๓	ทต.ท่ามิหรำ อำเภอเมือง	๕๐,๐๐๐	๕๐,๐๐๐	๕๐,๐๐๐	๕๐,๐๐๐	๕๐,๐๐๐	๒๕๐,๐๐๐
๒๒๒	โครงการตักบาตรเทโว	๓,๑๑	๓	ทต.ท่ามิหรำ อำเภอเมือง	๓๐,๐๐๐	๓๐,๐๐๐	๓๐,๐๐๐	๓๐,๐๐๐	๓๐,๐๐๐	๑๕๐,๐๐๐
๒๒๓	โครงการส่งเสริมภูมิปัญญาท้องถิ่น	๓,๑๑	๓	ทต.ท่ามิหรำ อำเภอเมือง	๕๐,๐๐๐	๕๐,๐๐๐	๕๐,๐๐๐	๕๐,๐๐๐	๕๐,๐๐๐	๒๕๐,๐๐๐
๒๒๔	เทศบาลตำบลเคลื่อนที่		๓	ทต. รมเมือง อำเภอเมือง	๕๐,๐๐๐	๕๐,๐๐๐	๕๐,๐๐๐	๕๐,๐๐๐	๕๐,๐๐๐	๒๕๐,๐๐๐
๒๒๕	ส่งเสริมสนับสนุนการจัดทำ แผนชุมชน		๓	ทต. รมเมือง อำเภอเมือง	๕๐,๐๐๐	๕๐,๐๐๐	๕๐,๐๐๐	๕๐,๐๐๐	๕๐,๐๐๐	๒๕๐,๐๐๐
๒๒๖	ป้องกันและลดอุบัติเหตุทาง ถนน		๓	ทต. รมเมือง อำเภอเมือง	๕๐,๐๐๐	๕๐,๐๐๐	๕๐,๐๐๐	๕๐,๐๐๐	๕๐,๐๐๐	๒๕๐,๐๐๐
๒๒๗	รู้ทันภัย ปลอดภัยไว้ก่อน		๓	ทต. รมเมือง อำเภอเมือง	๕๐,๐๐๐	๕๐,๐๐๐	๕๐,๐๐๐	๕๐,๐๐๐	๕๐,๐๐๐	๒๕๐,๐๐๐
๒๒๘	จัดงานวันเด็กแห่งชาติ		๓	ทต. รมเมือง อำเภอเมือง	๕๐,๐๐๐	๕๐,๐๐๐	๕๐,๐๐๐	๕๐,๐๐๐	๕๐,๐๐๐	๒๕๐,๐๐๐
๒๒๙	สร้างสุขอนามัย ใส่ใจปะปา		๓	ทต. รมเมือง อำเภอเมือง	๖๐,๐๐๐	๖๐,๐๐๐	๖๐,๐๐๐	๖๐,๐๐๐	๖๐,๐๐๐	๓๐๐,๐๐๐
๒๓๐	สัตว์ปลอดโรค คนปลอดภัย จาก โรคพิษสุนัขบ้า		๓	ทต. รมเมือง อำเภอเมือง	๘๐,๐๐๐	๘๐,๐๐๐	๘๐,๐๐๐	๘๐,๐๐๐	๘๐,๐๐๐	๔๐๐,๐๐๐
๒๓๑	อาหารปลอดภัยห่วงใยสุขภาพ		๓	ทต. รมเมือง อำเภอเมือง	๕๐,๐๐๐	๕๐,๐๐๐	๕๐,๐๐๐	๕๐,๐๐๐	๕๐,๐๐๐	๒๕๐,๐๐๐
๒๓๒	ครอบครัวคุณธรรม พาลูกจง หลานเข้าวัด		๓	ทต. รมเมือง อำเภอเมือง	๕๐,๐๐๐	๕๐,๐๐๐	๕๐,๐๐๐	๕๐,๐๐๐	๕๐,๐๐๐	๒๕๐,๐๐๐
๒๓๓	อาหารปลอดภัยห่วงใยสุขภาพ		๓	ทต. รมเมือง อำเภอเมือง	๕๐,๐๐๐	๕๐,๐๐๐	๕๐,๐๐๐	๕๐,๐๐๐	๕๐,๐๐๐	๒๕๐,๐๐๐
๒๓๔	พัฒนาศึกยภาพเด็กและเยาวชน		๓	ทต. รมเมือง อำเภอเมือง	๕๐,๐๐๐	๕๐,๐๐๐	๕๐,๐๐๐	๕๐,๐๐๐	๕๐,๐๐๐	๒๕๐,๐๐๐
๒๓๕	โครงการติดตั้งระบบ กล้องโทรทัศน์วงจรปิด (CCTV) พร้อมห้องควบคุม จำนวน ๑ ระบบ		๓	อบจ.พัทลุง	๕๕,๗๒๒,๗๐๐	๕๕,๗๒๒,๗๐๐	๕๕,๗๒๒,๗๐๐	๕๕,๗๒๒,๗๐๐	๕๕,๗๒๒,๗๐๐	๕๕,๗๒๒,๗๐๐
กลยุทธ์/แผนงานที่ ๓ สร้างเมืองให้เป็นเมืองสุขภาวะดี ปลอดภัย น่าอยู่และสันติสุข สร้างชุมชนจัดการตนเอง บนฐานปรัชญาของเศรษฐกิจพอเพียงสู่ชุมชนสันติอย่างยั่งยืน										
๒๓๖	โครงการอบรมอัครศิษย์เบื้องต้น ให้กับเด็กและเยาวชนในงาน วันเด็กแห่งชาติ	๑.๑	๓	ทต.เขาย้ายสน อำเภอเขาย้ายสน	๑๐,๐๐๐	๑๐,๐๐๐	๑๐,๐๐๐	๑๐,๐๐๐	๑๐,๐๐๐	๕๐,๐๐๐
๒๓๗	โครงการเด็กปฐมวัยใส่ใจภูมิ ปัญญาท้องถิ่น	๓.๑๕	๓	ทต.เขาย้ายสน อำเภอเขาย้ายสน	๒๐,๐๐๐	๒๐,๐๐๐	๒๐,๐๐๐	๒๐,๐๐๐	๒๐,๐๐๐	๘๐,๐๐๐
๒๓๘	โครงการเรียนรู้สู่โลกกว้าง	๓.๑๒	๓	ทต.เขาย้ายสน อำเภอเขาย้ายสน	๒๐,๐๐๐	๒๐,๐๐๐	๒๐,๐๐๐	๒๐,๐๐๐	๒๐,๐๐๐	๘๐,๐๐๐
๒๓๙	โครงการพินสอยยิ้มใสเด็กไทย พื้นที่	๔.๑๓	๓	ทต.เขาย้ายสน อำเภอเขาย้ายสน	๑๐,๐๐๐	๑๐,๐๐๐	๑๐,๐๐๐	๑๐,๐๐๐	๑๐,๐๐๐	๕๐,๐๐๐
๒๔๐	โครงการประชุมผู้ปกครองของ สถานศึกษาในสังกัด	๓.๑๒	๓	ทต.เขาย้ายสน อำเภอเขาย้ายสน	๕,๐๐๐	๕,๐๐๐	๕,๐๐๐	๕,๐๐๐	๕,๐๐๐	๒๐,๐๐๐
๒๔๑	โครงการจัดการเรียนการสอน สามภาษาในแก่นักเรียนใน สถานศึกษาสังกัด ทต.เขาย้ายสน	๓.๑๒	๓	ทต.เขาย้ายสน อำเภอเขาย้ายสน	๒,๐๐๐,๐๐๐	๒,๐๐๐,๐๐๐	๒,๐๐๐,๐๐๐	๒,๐๐๐,๐๐๐	๒,๐๐๐,๐๐๐	๘,๐๐๐,๐๐๐
๒๔๒	โครงการเข้าร่วมการแข่งขัน ทักษะทางวิชาการของ สถานศึกษาในสังกัด	๓.๑๒	๓	ทต.เขาย้ายสน อำเภอเขาย้ายสน	๔๐๐,๐๐๐	๔๐๐,๐๐๐	๔๐๐,๐๐๐	๔๐๐,๐๐๐	๔๐๐,๐๐๐	๑,๖๐๐,๐๐๐
๒๔๓	โครงการอิมมูรรมน้ำสุข	๔.๑๕	๓	ทต.เขาย้ายสน อำเภอเขาย้ายสน	๔๐,๐๐๐	๔๐,๐๐๐	๔๐,๐๐๐	๔๐,๐๐๐	๔๐,๐๐๐	๑๖๐,๐๐๐
๒๔๔	โครงการรวมพลคนสู้วัยใส่ใจ สุขภาพ	๔.๑๕	๓	ทต.เขาย้ายสน อำเภอเขาย้ายสน	๒๐,๐๐๐	๒๐,๐๐๐	๒๐,๐๐๐	๒๐,๐๐๐	๒๐,๐๐๐	๘๐,๐๐๐
๒๔๕	โครงการนมศิลป์สำหรับเด็ก และเยาวชน	๓.๑๒	๓	ทต.เขาย้ายสน อำเภอเขาย้ายสน	๒๐,๐๐๐	๒๐,๐๐๐	๒๐,๐๐๐	๒๐,๐๐๐	๒๐,๐๐๐	๘๐,๐๐๐
๒๔๖	โครงการพัฒนาคุณภาพชีวิต เด็กและเยาวชน	๓.๑๒	๓	ทต.เขาย้ายสน อำเภอเขาย้ายสน	๑๐๐,๐๐๐	๑๐๐,๐๐๐	๑๐๐,๐๐๐	๑๐๐,๐๐๐	๑๐๐,๐๐๐	๕๐๐,๐๐๐

ที่	บัญชีรายการชุดโครงการ (Project Idea)				งบประมาณดำเนินการ					
	ประเด็นการพัฒนา แผนงาน /โครงการ	ยุทธศาสตร์ ชาติ	แหล่ง งบประมาณ	หน่วยดำเนินการ	พ.ศ.๒๕๖๖	พ.ศ.๒๕๖๗	พ.ศ.๒๕๖๘	พ.ศ.๒๕๖๙	พ.ศ. ๒๕๗๐	พ.ศ.๒๕๖๖-๒๕๗๐
๒๔๗	โครงการฝึกอบรมตรังคังคัง	๔.๑๕	๓	ทต.เขาย้อย อำเภอเขาย้อย	๑๕,๐๐๐	๑๕,๐๐๐	๑๕,๐๐๐	๑๕,๐๐๐	๑๕,๐๐๐	๖๐,๐๐๐
๒๔๘	โครงการพัฒนาศักยภาพ เด็กและเยาวชน	๓.๑๒	๓	ทต.เขาย้อย อำเภอเขาย้อย	๒๐,๐๐๐	๒๐,๐๐๐	๒๐,๐๐๐	๒๐,๐๐๐	๒๐,๐๐๐	๘๐,๐๐๐
๒๔๙	โครงการส่งเสริมและพัฒนา คุณภาพชีวิตผู้สูงอายุ คนพิการ ผู้ป่วยเอดส์	๓.๑๗	๓	อบต.ควนขนุน อำเภอเขาย้อย	๒๐,๐๐๐	๒๐,๐๐๐	๒๐,๐๐๐	๒๐,๐๐๐	๒๐,๐๐๐	๘๐,๐๐๐
๒๕๐	โครงการครอบครัวอบอุ่น ป้องกันการตั้งครรภ์ในวัยรุ่น	๓.๑๑	๓	อบต.ควนขนุน อำเภอเขาย้อย	๒๐,๐๐๐	๒๐,๐๐๐	๒๐,๐๐๐	๒๐,๐๐๐	๒๐,๐๐๐	๘๐,๐๐๐
๒๕๑	โครงการพัฒนาศักยภาพ อาสาสมัครดูแลผู้มีภาวะพึ่งพิง	๔.๑๗	๓	อบต.ควนขนุน อำเภอเขาย้อย	๒๐,๐๐๐	๒๐,๐๐๐	๒๐,๐๐๐	๒๐,๐๐๐	๒๐,๐๐๐	๘๐,๐๐๐
๒๕๒	โครงการคนควนขนุนร่วมใจได้ ใจผู้สูงอายุและผู้พิการ	๔.๑๗	๓	อบต.ควนขนุน อำเภอเขาย้อย	๓๐,๐๐๐	๓๐,๐๐๐	๓๐,๐๐๐	๓๐,๐๐๐	๓๐,๐๐๐	๑๒๐,๐๐๐
๒๕๓	โครงการส่งเสริมสุขภาพและ ป้องกันโรคในผู้สูงอายุด้าน การแพทย์แผนไทยและ การแพทย์ผสมผสาน	๓.๑๑	๓	อบต.ควนขนุน อำเภอเขาย้อย	๓๐,๐๐๐	๓๐,๐๐๐	๓๐,๐๐๐	๓๐,๐๐๐	๓๐,๐๐๐	๑๒๐,๐๐๐
๒๕๔	โครงการพัฒนาทักษะการ เลี้ยงดูเด็กแก่พ่อแม่และผู้ ปกครองที่รับเงินอุดหนุนเพื่อ การเลี้ยงดูเด็กแรกเกิด	๓.๑๑	๓	อบต.ควนขนุน อำเภอเขาย้อย	๒๐,๐๐๐	๒๐,๐๐๐	๒๐,๐๐๐	๒๐,๐๐๐	๒๐,๐๐๐	๘๐,๐๐๐
๒๕๕	โครงการช่วยเหลือผู้ด้อยโอกาส	๔.๑๗	๓	อบต.ควนขนุน อำเภอเขาย้อย	๖๐,๐๐๐	๖๐,๐๐๐	๖๐,๐๐๐	๖๐,๐๐๐	๖๐,๐๐๐	๒๔๐,๐๐๐
๒๕๖	โครงการสตรีจิตอาสา สิ่งแวดล้อม	๓.๑๕	๓	อบต.ควนขนุน อำเภอเขาย้อย	๒๐,๐๐๐	๒๐,๐๐๐	๒๐,๐๐๐	๒๐,๐๐๐	๒๐,๐๐๐	๘๐,๐๐๐
๒๕๗	โครงการพัฒนาศักยภาพศูนย์ การเรียนรู้ในชุมชนเพื่อการ ฟื้นฟูและพัฒนาคนพิการโดย ชุมชน/ศูนย์บริการคนพิการ อบต.ควนขนุน	๔.๑๗	๓	อบต.ควนขนุน อำเภอเขาย้อย	๒๐,๐๐๐	๒๐,๐๐๐	๒๐,๐๐๐	๒๐,๐๐๐	๒๐,๐๐๐	๘๐,๐๐๐
๒๕๘	โครงการปันรัก ปันใจ ห่วงใยคนพิการและ ผู้ด้อยโอกาส	๔.๑๗	๓	อบต.ควนขนุน อำเภอเขาย้อย	๒๐,๐๐๐	๒๐,๐๐๐	๒๐,๐๐๐	๒๐,๐๐๐	๒๐,๐๐๐	๘๐,๐๐๐
๒๕๙	โครงการพัฒนาศักยภาพ คณะกรรมการศูนย์พัฒนา คุณภาพชีวิตและส่งเสริม อาชีพผู้สูงอายุตำบลควนขนุน	๓.๑๕	๓	อบต.ควนขนุน อำเภอเขาย้อย	๕๐,๐๐๐	๕๐,๐๐๐	๕๐,๐๐๐	๕๐,๐๐๐	๕๐,๐๐๐	๒๐๐,๐๐๐
๒๖๐	โครงการให้ความช่วยเหลือ ประชาชนด้านการส่งเสริม และพัฒนาคุณภาพชีวิต ประชาชน	๔.๑๗	๓	อบต.ควนขนุน อำเภอเขาย้อย	๕๐,๐๐๐	๕๐,๐๐๐	๕๐,๐๐๐	๕๐,๐๐๐	๕๐,๐๐๐	๒๐๐,๐๐๐
๒๖๑	โครงการอบรมให้ความรู้ด้าน กฎหมายแก่บุคลากรและ ประชาชนในตำบลควนขนุน	๖.๒๒	๓	อบต.ควนขนุน อำเภอเขาย้อย	๕๐,๐๐๐	๕๐,๐๐๐	๕๐,๐๐๐	๕๐,๐๐๐	๕๐,๐๐๐	๒๐๐,๐๐๐
๒๖๒	โครงการเยี่ยมบ้านนักเรียน ศูนย์พัฒนาเด็กเล็กเทศบาล ตำบลควนขนุน	๓.๑๒	๓	อบต.ควนขนุน อำเภอเขาย้อย	๑๐,๐๐๐	๑๐,๐๐๐	๑๐,๐๐๐	๑๐,๐๐๐	๑๐,๐๐๐	๔๐,๐๐๐
๒๖๓	โครงการปฐมนิเทศผู้ปกครอง นักเรียนศูนย์พัฒนาเด็กเล็ก เทศบาลตำบลควนขนุน	๓.๑๑	๓	อบต.ควนขนุน อำเภอเขาย้อย	๓๐,๐๐๐	๓๐,๐๐๐	๓๐,๐๐๐	๓๐,๐๐๐	๓๐,๐๐๐	๑๒๐,๐๐๐
๒๖๔	โครงการอุดหนุนสำหรับการ ดำเนินงานตามแนวทาง โครงการพระราชดำริด้าน สาธารณสุข ชุมชนหน้าตลาด	๓.๑๓	๓	อบต.ควนขนุน อำเภอเขาย้อย	๒๐,๐๐๐	๒๐,๐๐๐	๒๐,๐๐๐	๒๐,๐๐๐	๒๐,๐๐๐	๘๐,๐๐๐
๒๖๕	โครงการอุดหนุนสำหรับการ ดำเนินงานตามแนวทาง โครงการพระราชดำริด้าน สาธารณสุข ชุมชนหลังที่ว่าการอำเภอ	๓.๑๓	๓	อบต.ควนขนุน อำเภอเขาย้อย	๒๐,๐๐๐	๒๐,๐๐๐	๒๐,๐๐๐	๒๐,๐๐๐	๒๐,๐๐๐	๘๐,๐๐๐

ที่	บัญชีรายการชุดโครงการ (Project Idea)				งบประมาณดำเนินการ					
	ประเด็นการพัฒนา แผนงาน /โครงการ	ยุทธศาสตร์ ชาติ	แหล่ง งบประมาณ	หน่วยดำเนินการ	พ.ศ.๒๕๖๖	พ.ศ.๒๕๖๗	พ.ศ.๒๕๖๘	พ.ศ.๒๕๖๙	พ.ศ. ๒๕๗๐	พ.ศ.๒๕๖๖-๒๕๗๐
๒๖๖	โครงการอุดหนุนสำหรับการดำเนินงานตามแนวทางโครงการพระราชดำริด้านสาธารณสุข ชุมชนหลังวัดสุวรรณวิชัย	๓,๑๓	๓	อบต.ควนขนุน อำเภอเขาชัยสน	๒๐,๐๐๐	๒๐,๐๐๐	๒๐,๐๐๐	๒๐,๐๐๐	๒๐,๐๐๐	๘๐,๐๐๐
๒๖๗	โครงการอุดหนุนสำหรับการดำเนินงานตามแนวทางโครงการพระราชดำริด้านสาธารณสุข ชุมชนบ้านหัวควน	๓,๑๓	๓	อบต.ควนขนุน อำเภอเขาชัยสน	๒๐,๐๐๐	๒๐,๐๐๐	๒๐,๐๐๐	๒๐,๐๐๐	๒๐,๐๐๐	๘๐,๐๐๐
๒๖๘	โครงการเทศบาลห้วยไผ่ใจสุภาพประชาชนทุกช่วงวัย	๓,๑๓	๓	อบต.ควนขนุน อำเภอเขาชัยสน	๕๐,๐๐๐	๕๐,๐๐๐	๕๐,๐๐๐	๕๐,๐๐๐	๕๐,๐๐๐	๒๐๐,๐๐๐
๒๖๙	โครงการเบี้ยยังชีพผู้สูงอายุ	๓,๑๗	๓	อบต.ควนขนุน อำเภอเขาชัยสน	๓๐,๐๐๐	๓๐,๐๐๐	๓๐,๐๐๐	๓๐,๐๐๐	๓๐,๐๐๐	๑๒๐,๐๐๐
๒๗๐	โครงการเบี้ยยังชีพผู้สูงอายุ	๓,๑๗	๓	อบต.ควนขนุน อำเภอเขาชัยสน	๓,๗๐๐,๐๐๐	๓,๗๕๐,๐๐๐	๓,๘๐๐,๐๐๐	๓,๘๕๐,๐๐๐	๓,๙๐๐,๐๐๐	๑๕,๑๐๐,๐๐๐
๒๗๑	โครงการเบี้ยยังชีพพิการ	๓,๑๗	๓	อบต.ควนขนุน อำเภอเขาชัยสน	๒,๐๐๐,๐๐๐	๒,๕๐๐,๐๐๐	๓,๐๐๐,๐๐๐	๓,๕๐๐,๐๐๐	๔,๐๐๐,๐๐๐	๑๑,๐๐๐,๐๐๐
๒๗๒	โครงการฝึกอบรมการทำขนมไทยแก่ผู้สูงอายุ	๓,๑๑	๓	อบต.ควนขนุน อำเภอเขาชัยสน	๒๐,๐๐๐	๒๐,๐๐๐	๒๐,๐๐๐	๒๐,๐๐๐	๒๐,๐๐๐	๘๐,๐๐๐
๒๗๓	โครงการฝึกอบรมป้องกันการตั้งครุฑในวัยรุ่นและห่างไกลภัยเอดส์	๓,๑๑	๓	อบต.ควนขนุน อำเภอเขาชัยสน	๒๐,๐๐๐	๒๐,๐๐๐	๒๐,๐๐๐	๒๐,๐๐๐	๒๐,๐๐๐	๘๐,๐๐๐
๒๗๔	โครงการเสริมสร้างความเสมอภาคระหว่างหญิงชายในครอบครัว	๓,๑๑	๓	อบต.ควนขนุน อำเภอเขาชัยสน	๕๐,๐๐๐	๕๐,๐๐๐	๕๐,๐๐๐	๕๐,๐๐๐	๕๐,๐๐๐	๒๐๐,๐๐๐
๒๗๕	โครงการฝึกอบรมสภาเด็กและเยาวชนเทศบาลตำบลควนขนุน	๓,๑๑	๓	อบต.ควนขนุน อำเภอเขาชัยสน	๒๐,๐๐๐	๒๐,๐๐๐	๒๐,๐๐๐	๒๐,๐๐๐	๒๐,๐๐๐	๘๐,๐๐๐
๒๗๖	โครงการสร้างอาชีพให้แก่เด็กเยาวชนคนรุ่นใหม่	๓,๑๑	๓	อบต.ควนขนุน อำเภอเขาชัยสน	๒๐,๐๐๐	๒๐,๐๐๐	๒๐,๐๐๐	๒๐,๐๐๐	๒๐,๐๐๐	๘๐,๐๐๐
๒๗๗	โครงการสานฝันเยาวชนคนเล่นดนตรี	๓,๑๑	๓	อบต.ควนขนุน อำเภอเขาชัยสน	๒๐,๐๐๐	๒๐,๐๐๐	๒๐,๐๐๐	๒๐,๐๐๐	๒๐,๐๐๐	๘๐,๐๐๐
๒๗๘	โครงการปลูกต้นไม้ดอกไม้ประดับในศูนย์พัฒนาเด็กเล็กบ้านทะเลน้อย	๓,๑๑	๓	เทศบาลตำบลทะเลน้อย อำเภอควนขนุน	๒๐,๐๐๐		๒๐,๐๐๐		๒๐,๐๐๐	๔๐,๐๐๐
๒๗๙	โครงการป้องกันและลดอุบัติเหตุทางถนน	๓,๑๑	๓	เทศบาลตำบลทะเลน้อย อำเภอควนขนุน	๑๐๐,๐๐๐	๑๐๐,๐๐๐	๑๐๐,๐๐๐	๑๐๐,๐๐๐	๑๐๐,๐๐๐	๕๐๐,๐๐๐
๒๘๐	โครงการจัดซื้อและเติมน้ำยาถังเคมีดับเพลิง	๓,๑๑	๓	เทศบาลตำบลทะเลน้อย อำเภอควนขนุน	๕๐๐,๐๐๐	๕๐๐,๐๐๐	๕๐๐,๐๐๐	๕๐๐,๐๐๐	๕๐๐,๐๐๐	๒,๐๐๐,๐๐๐
๒๘๑	โครงการฝึกซ้อมแผนป้องกันและบรรเทาสาธารณภัย	๓,๑๑	๓	เทศบาลตำบลทะเลน้อย อำเภอควนขนุน	๒๐๐,๐๐๐	๒๐๐,๐๐๐	๒๐๐,๐๐๐	๒๐๐,๐๐๐	๒๐๐,๐๐๐	๘๐๐,๐๐๐
๒๘๒	โครงการให้ความช่วยเหลือแก่ผู้ประสบภัยต่างๆ	๓,๑๑	๓	เทศบาลตำบลทะเลน้อย อำเภอควนขนุน	๑,๐๐๐,๐๐๐	๑,๐๐๐,๐๐๐	๑,๐๐๐,๐๐๐	๑,๐๐๐,๐๐๐	๑,๐๐๐,๐๐๐	๕,๐๐๐,๐๐๐
๒๘๓	โครงการฝึกอบรม อปพร.	๓,๑๑	๓	เทศบาลตำบลทะเลน้อย อำเภอควนขนุน	๔๐๐,๐๐๐	๔๐๐,๐๐๐	๔๐๐,๐๐๐	๔๐๐,๐๐๐	๔๐๐,๐๐๐	๑,๖๐๐,๐๐๐
๒๘๔	โครงการฝึกทบทวน อปพร.	๓,๑๑	๓	เทศบาลตำบลทะเลน้อย อำเภอควนขนุน	๑๕๐,๐๐๐	๑๕๐,๐๐๐	๑๕๐,๐๐๐	๑๕๐,๐๐๐	๑๕๐,๐๐๐	๖๐๐,๐๐๐
๒๘๕	ฝึกอบรมทบทวนชุดปฏิบัติการจิตอาสาภัยพิบัติประจำองค์กรปกครองส่วน	๓,๑๑	๓	เทศบาลตำบลทะเลน้อย อำเภอควนขนุน	๒๐๐,๐๐๐	๒๐๐,๐๐๐	๒๐๐,๐๐๐	๒๐๐,๐๐๐	๒๐๐,๐๐๐	๘๐๐,๐๐๐
๒๘๖	โครงการฉีดวัคซีนป้องกันโรคพิษสุนัขบ้า	๓,๑๑	๓	เทศบาลตำบลทะเลน้อย อำเภอควนขนุน	๓๐,๐๐๐	๓๐,๐๐๐	๓๐,๐๐๐	๓๐,๐๐๐	๓๐,๐๐๐	๑๒๐,๐๐๐

ที่	บัญชีรายการชุดโครงการ (Project Idea)				งบประมาณดำเนินการ					
	ประเด็นการพัฒนา แผนงาน /โครงการ	ยุทธศาสตร์ ชาติ	แหล่ง งบประมาณ	หน่วยดำเนินการ	พ.ศ.๒๕๖๖	พ.ศ.๒๕๖๗	พ.ศ.๒๕๖๘	พ.ศ.๒๕๖๙	พ.ศ. ๒๕๗๐	พ.ศ.๒๕๖๖-๒๕๗๐
๒๘๗	โครงการป้องกันและควบคุมโรคไข้เลือดออก/ โรคชิคุนกุนยา	๓,๑๑	๓	เทศบาลตำบลทะเลน้อย อำเภอควนขนุน	๓๐,๐๐๐	๓๐,๐๐๐	๓๐,๐๐๐	๓๐,๐๐๐	๓๐,๐๐๐	๑๒๐,๐๐๐
๒๘๘	โครงการรณรงค์และป้องกันโรคเอดส์	๓,๑๑	๓	เทศบาลตำบลทะเลน้อย อำเภอควนขนุน	๒๐,๐๐๐	๒๐,๐๐๐	๒๐,๐๐๐	๒๐,๐๐๐	๒๐,๐๐๐	๘๐,๐๐๐
๒๘๙	โครงการอบรมให้ความรู้แก่ผู้ประกอบการที่เป็นอันตรายต่อสุขภาพ	๓,๑๑	๓	เทศบาลตำบลทะเลน้อย อำเภอควนขนุน	๓๐,๐๐๐	๓๐,๐๐๐	๓๐,๐๐๐	๓๐,๐๐๐	๓๐,๐๐๐	๑๒๐,๐๐๐
๒๙๐	โครงการสัตรีปลอดโรค คนปลอดภัยจากโรคพิษสุนัขบ้าตามแนวทางโครงการพระราชดำริด้านสาธารณสุข	๓,๑๑	๓	เทศบาลตำบลทะเลน้อย อำเภอควนขนุน	๕๐,๐๐๐	๕๐,๐๐๐	๕๐,๐๐๐	๕๐,๐๐๐	๕๐,๐๐๐	๒๐๐,๐๐๐
๒๙๑	โครงการดำเนินงานตามแนวทางโครงการพระราชดำริด้านสาธารณสุข	๓,๑๑	๓	เทศบาลตำบลทะเลน้อย อำเภอควนขนุน	๒๐๐,๐๐๐	๒๐๐,๐๐๐	๒๐๐,๐๐๐	๒๐๐,๐๐๐	๒๐๐,๐๐๐	๘๐๐,๐๐๐
๒๙๒	โครงการสำรวจข้อมูล จำนวนสัตว์และชิ้นทะเบียนสัตว์ตามโครงการ สัตรีปลอดโรค คนปลอดภัยจากโรคพิษสุนัขบ้า	๓,๑๑	๓	เทศบาลตำบลทะเลน้อย อำเภอควนขนุน	๕๐,๐๐๐	๕๐,๐๐๐	๕๐,๐๐๐	๕๐,๐๐๐	๕๐,๐๐๐	๒๐๐,๐๐๐
๒๙๓	โครงการสัตรีปลอดโรคคนปลอดภัยจากโรคพิษสุนัขบ้า (ตามโครงการสัตรีปลอดโรคคนปลอดภัยจากโรคพิษสุนัขบ้าตามพระปณิธาน ศ.ดร.สมเด็จพระเจ้าน้องนางเธอ เจ้าฟ้าจุฬาภรณวลัยลักษณ์ อัครราชกุมารีฯ)	๓,๑๑	๓	ทต.ท่ามะเดื่อ อำเภอบางแก้ว	๓๐,๐๐๐	๓๐,๐๐๐	๓๐,๐๐๐	๓๐,๐๐๐	๓๐,๐๐๐	๑๒๐,๐๐๐
๒๙๔	โครงการสงเคราะห์ผู้ถูกขี้ยากหรือด้อยโอกาส	๓,๑๑	๓	ทต.ท่ามะเดื่อ อำเภอบางแก้ว	๒๐,๐๐๐	๒๐,๐๐๐	๒๐,๐๐๐	๒๐,๐๐๐	๒๐,๐๐๐	๘๐,๐๐๐
๒๙๕	โครงการปรับสภาพแวดล้อมที่อยู่อาศัยให้แก่คนพิการ	๓,๑๑	๓	ทต.ท่ามะเดื่อ อำเภอบางแก้ว	๕๐,๐๐๐	๕๐,๐๐๐	๕๐,๐๐๐	๕๐,๐๐๐	๕๐,๐๐๐	๒๐๐,๐๐๐
๒๙๖	โครงการสำรวจข้อมูลจำนวนสัตว์และชิ้นทะเบียนสัตว์ (ตามโครงการสัตรีปลอดโรคคนปลอดภัยจากโรคพิษสุนัขบ้าตามพระปณิธาน ศ.ดร.สมเด็จพระเจ้าน้องนางเธอ เจ้าฟ้าจุฬาภรณวลัยลักษณ์ อัครราชกุมารีฯ)	๓,๑๒	๔	ทต.ท่ามะเดื่อ อำเภอบางแก้ว	๒๐,๐๐๐	๒๐,๐๐๐	๒๐,๐๐๐	๒๐,๐๐๐	๒๐,๐๐๐	๘๐,๐๐๐
๒๙๗	โครงการบ้านท้องถิ่นไทย เทิดไถ้องครุราชัน	๓,๑๒	๔	ทต.ท่ามะเดื่อ อำเภอบางแก้ว	๓๐,๐๐๐	๓๐,๐๐๐	๓๐,๐๐๐	๓๐,๐๐๐	๓๐,๐๐๐	๑๒๐,๐๐๐
๒๙๘	สมทบกองทุนสวัสดิการชุมชน	๓,๑๒	๔	ทต.ท่ามะเดื่อ อำเภอบางแก้ว	๔๐,๐๐๐	๔๐,๐๐๐	๕๐,๐๐๐	๕๐,๐๐๐	๕๐,๐๐๐	๑๘๐,๐๐๐
๒๙๙	โครงการช่วยเหลือประชาชนด้านพัฒนาคุณภาพชีวิต	๓,๑๒	๔	ทต.ท่ามะเดื่อ อำเภอบางแก้ว	๓๐๐,๐๐๐	๓๐๐,๐๐๐	๓๐๐,๐๐๐	๓๐๐,๐๐๐	๓๐๐,๐๐๐	๑,๒๐๐,๐๐๐
๓๐๐	โครงการจัดนิทรรศการการจัดการศึกษาปฐมวัย	๓,๑๓	๕	ทต.ท่ามะเดื่อ อำเภอบางแก้ว	๒๕,๐๐๐	๒๕,๐๐๐	๒๕,๐๐๐	๒๕,๐๐๐	๒๕,๐๐๐	๑๐๐,๐๐๐
๓๐๑	โครงการศึกษาภาพการจัดทำแผนพัฒนาการศึกษา	๓,๑๔	๖	ทต.ท่ามะเดื่อ อำเภอบางแก้ว	๒๐,๐๐๐	๒๐๐,๐๐๐	๒๐,๐๐๐	๒๐,๐๐๐	๒๐,๐๐๐	๒๖๐,๐๐๐
๓๐๒	อุดหนุนโครงการสืบสานประเพณีวันเข้าพรรษา	๓,๑๐	๓	อบต.ตะแพน อำเภอศรีบรรพต	๒๐,๐๐๐	๒๐,๐๐๐	๒๐,๐๐๐	๒๐,๐๐๐	๒๐,๐๐๐	๘๐,๐๐๐
๓๐๓	อุดหนุนโครงการสืบสานวิถีพื้นฟูประเพณีสารไทยสานสายใยชุมชน	๓,๑๐	๓	อบต.ตะแพน อำเภอศรีบรรพต	๒๐,๐๐๐	๒๐,๐๐๐	๒๐,๐๐๐	๒๐,๐๐๐	๒๐,๐๐๐	๘๐,๐๐๐
๓๐๔	อุดหนุนโครงการแข่งขันกีฬากรีฑาโรงเรียนตะแพนพิทยาศึกษา	๓,๑๔	๓	อบต.ตะแพน อำเภอศรีบรรพต	๔๕,๐๐๐	๔๕,๐๐๐	๔๕,๐๐๐	๔๕,๐๐๐	๔๕,๐๐๐	๑๘๐,๐๐๐
๓๐๕	อุดหนุนโครงการแข่งขันกีฬากรีฑาโรงเรียนวัดตะแพน	๓,๑๔	๓	อบต.ตะแพน อำเภอศรีบรรพต	๖๐,๐๐๐	๖๐,๐๐๐	๖๐,๐๐๐	๖๐,๐๐๐	๖๐,๐๐๐	๒๔๐,๐๐๐

ที่	บัญชีรายการชุดโครงการ (Project Idea)				งบประมาณดำเนินการ					
	ประเด็นการพัฒนา แผนงาน /โครงการ	ยุทธศาสตร์ ชาติ	แหล่ง งบประมาณ	หน่วยดำเนินการ	พ.ศ.๒๕๖๖	พ.ศ.๒๕๖๗	พ.ศ.๒๕๖๘	พ.ศ.๒๕๖๙	พ.ศ. ๒๕๗๐	พ.ศ.๒๕๖๖-๒๕๗๐
๓๐๖	อุดหนุนโครงการแข่งขันกีฬา- กรีฑาโรงเรียนบ้านห้วยสาคูน	๓,๑๔	๓	อบต.ตะพาน อำเภอศรีบรรพต	๔๕,๐๐๐	๔๕,๐๐๐	๔๕,๐๐๐	๔๕,๐๐๐	๔๕,๐๐๐	๑๘๐,๐๐๐
๓๐๗	โครงการติดตั้งเสียงตามสาย หมู่ที่ ๑ บ้านสวนโหนด	๖,๗	๓	อบต.ตะพาน อำเภอศรีบรรพต			๑๐๐,๐๐๐			๑๐๐,๐๐๐
๓๐๘	โครงการติดตั้งเครื่องออก กำลังกาย ม.๑ บ้านสวนโหนด	๓,๑๔	๓	อบต.ตะพาน อำเภอศรีบรรพต					๗๕,๐๐๐	๗๕,๐๐๐
๓๐๙	โครงการอบรมเรื่องสิทธิและ สวัสดิการคนพิการและผู้ดูแล คนพิการ	๓,๑๑	๓	อบต.ตะพาน อำเภอศรีบรรพต	๒๐,๐๐๐	๒๐,๐๐๐	๒๐,๐๐๐	๒๐,๐๐๐	๒๐,๐๐๐	๘๐,๐๐๐
๓๑๐	โครงการค่ายจริยธรรมนำพา คุณธรรมนำใจห่างไกลยาเสพติด	๔,๒๐	๓	อบต.ตะพาน อำเภอศรีบรรพต	๔๕,๐๐๐	๔๕,๐๐๐	๔๕,๐๐๐	๔๕,๐๐๐	๔๕,๐๐๐	๑๘๐,๐๐๐
๓๑๑	โครงการอุดหนุนศูนย์พัฒนา ครอบครัวในชุมชนตำบลตะ	๓,๑๑	๓	อบต.ตะพาน อำเภอศรีบรรพต	๓๐,๐๐๐	๓๐,๐๐๐	๓๐,๐๐๐	๓๐,๐๐๐	๓๐,๐๐๐	๑๒๐,๐๐๐
๓๑๒	โครงการเสริมสร้างครอบครัว อบอุ่นครอบครัวเข้มแข็ง	๓,๑๑	๓	อบต.ตะพาน อำเภอศรีบรรพต	๒๕,๐๐๐	๒๕,๐๐๐	๒๕,๐๐๐	๒๕,๐๐๐	๒๕,๐๐๐	๑๐๐,๐๐๐
๓๑๓	โครงการสงเคราะห์เพื่อ พัฒนาคุณภาพชีวิตผู้สูงอายุ คนพิการ ผู้ป่วยเอดส์ ผู้ด้อย โอกาสและผู้ยากไร้	๔,๑๗	๓	อบต.ตะพาน อำเภอศรีบรรพต	๓๐,๐๐๐	๓๐,๐๐๐	๓๐,๐๐๐	๓๐,๐๐๐	๓๐,๐๐๐	๑๒๐,๐๐๐
๓๑๔	โครงการจัดทำสิ่งอำนวยความสะดวก ความสะอาดให้แก่คนพิการ และผู้สูงอายุ	๔,๑๗	๓	อบต.ตะพาน อำเภอศรีบรรพต	๓๐,๐๐๐	๓๐,๐๐๐	๓๐,๐๐๐	๓๐,๐๐๐	๓๐,๐๐๐	๑๒๐,๐๐๐
๓๑๕	โครงการส่งเสริมและ พัฒนาคุณภาพชีวิตผู้สูงอายุ คนพิการและผู้ด้อยโอกาส	๔,๑๗	๓	อบต.ตะพาน อำเภอศรีบรรพต	๒๐,๐๐๐	๒๐,๐๐๐	๒๐,๐๐๐	๒๐,๐๐๐	๒๐,๐๐๐	๘๐,๐๐๐
๓๑๖	โครงการชักชวน ป้องกันและบรรเทา สาธารณภัย	๑,๑	๓	อบต.ตะพาน อำเภอศรีบรรพต	๒๐,๐๐๐	๒๐,๐๐๐	๒๐,๐๐๐	๒๐,๐๐๐	๒๐,๐๐๐	๘๐,๐๐๐
๓๑๗	โครงการฝึกอบรมทบทวนอป พร.	๑,๑	๓	อบต.ตะพาน อำเภอศรีบรรพต	๓๐,๐๐๐	๓๐,๐๐๐	๓๐,๐๐๐	๓๐,๐๐๐	๓๐,๐๐๐	๑๒๐,๐๐๐
๓๑๘	โครงการฝึกทบทวน อาสาสมัครตำรวจชุมชน	๑,๑	๓	อบต.ตะพาน อำเภอศรีบรรพต	๓๐,๐๐๐	๓๐,๐๐๐	๓๐,๐๐๐	๓๐,๐๐๐	๓๐,๐๐๐	๑๒๐,๐๐๐
๓๑๙	โครงการบริหารจัดการและ พัฒนาศักยภาพศูนย์ อาสาสมัครป้องกันภัยฝ่าย พลเรือน อบต.ตะพาน	๑,๑	๓	อบต.ตะพาน อำเภอศรีบรรพต	๕๐,๐๐๐	๕๐,๐๐๐	๕๐,๐๐๐	๕๐,๐๐๐	๕๐,๐๐๐	๒๐๐,๐๐๐
๓๒๐	โครงการติดตั้งกล้องวงจรปิด หมู่ที่ ๑ บ้านสวนโหนด	๑,๑	๓	อบต.ตะพาน อำเภอศรีบรรพต			๖๐๐,๐๐๐			๖๐๐,๐๐๐
๓๒๑	โครงการฝึกอบรม/ทบทวนชุด ปฏิบัติการจัดการสาธารณภัยที่บัติ ประจำองค์กรปกครอง ส่วนท้องถิ่น	๑,๑	๓	อบต.ตะพาน อำเภอศรีบรรพต	๑๕๐,๐๐๐	๑๕๐,๐๐๐	๑๕๐,๐๐๐	๑๕๐,๐๐๐	๑๕๐,๐๐๐	๖๐๐,๐๐๐
๓๒๒	โครงการอบรมให้ความรู้ใน การป้องกันภัย	๑,๑	๓	อบต.ตะพาน อำเภอศรีบรรพต	๑๐,๐๐๐	๑๐,๐๐๐	๑๐,๐๐๐	๑๐,๐๐๐	๑๐,๐๐๐	๔๐,๐๐๐
๓๒๓	โครงการบริหารจัดการ ระบบการแพทย์ฉุกเฉิน	๔,๑๓	๓	อบต.ตะพาน อำเภอศรีบรรพต	๒๒๐,๐๐๐	๒๒๐,๐๐๐	๒๒๐,๐๐๐	๒๒๐,๐๐๐	๒๒๐,๐๐๐	๘๘๐,๐๐๐
๓๒๔	โครงการพระราชดำริ ด้าน สาธารณสุข	๔,๑๓	๓	อบต.ตะพาน อำเภอศรีบรรพต	๑๘๐,๐๐๐	๑๘๐,๐๐๐	๑๘๐,๐๐๐	๑๘๐,๐๐๐	๑๘๐,๐๐๐	๗๒๐,๐๐๐
๓๒๕	โครงการป้องกันและแก้ไข ความรุนแรงต่อเด็กสตรีและ บุคคลในครอบครัว	๓,๑๑	๓	อบต.ตะพาน อำเภอศรีบรรพต	๒๐,๐๐๐	๒๐,๐๐๐	๒๐,๐๐๐	๒๐,๐๐๐	๒๐,๐๐๐	๘๐,๐๐๐
๓๒๖	โครงการอนุรักษ์และ ฟื้นฟูสิ่งแวดล้อม	๕,๖	๓	อบต.ตะพาน อำเภอศรีบรรพต	๕,๐๐๐	๕,๐๐๐	๕,๐๐๐	๕,๐๐๐	๕,๐๐๐	๒๐,๐๐๐
๓๒๗	โครงการส่งเสริมสนับสนุน สร้างความปรองดอง สมานฉันท์ของคนในชาติ	๖,๒๐	๓	อบต.ตะพาน อำเภอศรีบรรพต	๓๐,๐๐๐	๓๐,๐๐๐	๓๐,๐๐๐	๓๐,๐๐๐	๓๐,๐๐๐	๑๒๐,๐๐๐

ที่	บัญชีรายการชุดโครงการ (Project Idea)				งบประมาณดำเนินการ					
	ประเด็นการพัฒนา แผนงาน /โครงการ	ยุทธศาสตร์ ชาติ	แหล่ง งบประมาณ	หน่วยดำเนินการ	พ.ศ.๒๕๖๖	พ.ศ.๒๕๖๗	พ.ศ.๒๕๖๘	พ.ศ.๒๕๖๙	พ.ศ. ๒๕๗๐	พ.ศ.๒๕๖๖-๒๕๗๐
๓๒๘	โครงการฝึกอบรมและ ศึกษาดูงานเพื่อพัฒนา ศักยภาพชุมชน	๖,๒๐	๓	อบต.ตะพาน อำเภอศรีบรรพต	๑๕๐,๐๐๐	๑๕๐,๐๐๐	๑๕๐,๐๐๐	๑๕๐,๐๐๐	๑๕๐,๐๐๐	๖๐๐,๐๐๐
๓๒๙	โครงการนโยบายของ รัฐบาล/กระทรวงมหาด ไทย/กรมส่งเสริมการ ปกครองท้องถิ่น	๖,๒๐	๓	อบต.ตะพาน อำเภอศรีบรรพต	๓๐,๐๐๐	๓๐,๐๐๐	๓๐,๐๐๐	๓๐,๐๐๐	๓๐,๐๐๐	๑๒๐,๐๐๐
๓๓๐	โครงการอบรมกฎหมาย ในชีวิตประจำวัน - กิจกรรมหลัก จัดอบรม	๖,๒๒	๓	อบต.ตะพาน อำเภอศรีบรรพต	๒๕,๐๐๐	๒๕,๐๐๐	๒๕,๐๐๐	๒๕,๐๐๐	๒๕,๐๐๐	๑๐๐,๐๐๐
๓๓๑	โครงการพัฒนาเพิ่ม ประสิทธิภาพในการปฏิบัติ หน้าที่ขององค์การบริหาร ส่วนตำบลตะพาน	๖,๒๐	๓	อบต.ตะพาน อำเภอศรีบรรพต	๑๐,๐๐๐	๑๐,๐๐๐	๑๐,๐๐๐	๑๐,๐๐๐	๑๐,๐๐๐	๕๐,๐๐๐
๓๓๒	โครงการพัฒนาผู้สูงอายุ	๖,๒๐	๓	ทต.ชุมพล อำเภอ ศรีนครินทร์	๒๐,๐๐๐	๒๐,๐๐๐	๒๐,๐๐๐	๒๐,๐๐๐	๒๐,๐๐๐	๘๐,๐๐๐
๓๓๓	โครงการพัฒนาสตรีและ เสริมสร้างความเข้มแข็งของ ครอบครัว	๖,๒๐	๓	ทต.ชุมพล อำเภอ ศรีนครินทร์	๒๐,๐๐๐	๒๐,๐๐๐	๒๐,๐๐๐	๒๐,๐๐๐	๒๐,๐๐๐	๘๐,๐๐๐
๓๓๔	โครงการลดใช้พลาสติก และโฟมเป็นมิตรต่อ สิ่งแวดล้อมเทศบาลตำบลชุม	๖,๒๐	๓	ทต.ชุมพล อำเภอ ศรีนครินทร์	๑๐,๐๐๐	๑๐,๐๐๐	๑๐,๐๐๐	๑๐,๐๐๐	๑๐,๐๐๐	๕๐,๐๐๐
๓๓๕	โครงการพัฒนาศักยภาพคน พิการ	๓.๑๑	๓	ทต.บ้านนา อำเภอศรีนครินทร์	๓๐,๐๐๐	๓๐,๐๐๐	๓๐,๐๐๐	๓๐,๐๐๐	๓๐,๐๐๐	๑๒๐,๐๐๐
๓๓๖	โครงการป้องกันและควบคุม โรคพิษสุนัขบ้าตามโครงการ สัตว์ปลอดโรคคนปลอดภัยจาก โรคพิษสุนัขบ้า	๓.๑๓	๓	ทต.บ้านนา อำเภอศรีนครินทร์	๖๐,๐๐๐	๖๐,๐๐๐	๖๐,๐๐๐	๖๐,๐๐๐	๖๐,๐๐๐	๒๔๐,๐๐๐
๓๓๗	พัฒนาศักยภาพผู้สูงอายุตำบล เขาเจ็ยก	๔.๑๑		ทต.เขาเจ็ยก อำเภอเมือง	๒๕๐,๐๐๐	๒๕๐,๐๐๐	๒๕๐,๐๐๐	๒๕๐,๐๐๐	๒๕๐,๐๐๐	๑,๐๐๐,๐๐๐
๓๓๘	พัฒนาศักยภาพเด็กและเยาวชน	๔.๑๑		ทต.เขาเจ็ยก อำเภอเมือง	๕๐,๐๐๐	๕๐,๐๐๐	๕๐,๐๐๐	๕๐,๐๐๐	๕๐,๐๐๐	๒๐๐,๐๐๐
๓๓๙	กิจกรรมหลัก ศูนย์พัฒนา ครอบครัว			ทต.เขาเจ็ยก อำเภอเมือง	๔๐,๐๐๐	๔๐,๐๐๐	๔๐,๐๐๐	๔๐,๐๐๐	๔๐,๐๐๐	๑๖๐,๐๐๐
กลยุทธ์/แผนงานที่ ๔ พัฒนาคูณภาพชีวิต การพัฒนาสังคมผู้สูงอายุ การสร้างโอกาสกลุ่มคนเปราะบางด้วยกลไกการมีส่วนร่วมจากภาคีทุกภาคส่วน และประชาชน										
๓๔๐	โครงการพัฒนาคูณภาพชีวิต ผู้สูงอายุ	๔.๑๕	๓	ทต.เขายี่สน อำเภอเขายี่สน	๒๐๐,๐๐๐	๒๐๐,๐๐๐	๒๐๐,๐๐๐	๒๐๐,๐๐๐	๒๐๐,๐๐๐	๑,๐๐๐,๐๐๐
๓๔๑	โครงการพัฒนาคูณภาพชีวิตผู้ พิการ	๔.๑๗	๓	ทต.เขายี่สน อำเภอเขายี่สน	๑๐๐,๐๐๐	๑๐๐,๐๐๐	๑๐๐,๐๐๐	๑๐๐,๐๐๐	๑๐๐,๐๐๐	๕๐๐,๐๐๐
๓๔๒	โครงการพัฒนาคูณภาพชีวิต กลุ่มสตรี	๔.๑๗	๓	ทต.เขายี่สน อำเภอเขายี่สน	๑๐๐,๐๐๐	๑๐๐,๐๐๐	๑๐๐,๐๐๐	๑๐๐,๐๐๐	๑๐๐,๐๐๐	๕๐๐,๐๐๐
๓๔๓	โครงการพัฒนาศักยภาพ ผู้สูงอายุ	๔.๑๕	๓	ทต.เขายี่สน อำเภอเขายี่สน	๒๐,๐๐๐	๒๐,๐๐๐	๒๐,๐๐๐	๒๐,๐๐๐	๒๐,๐๐๐	๑๐๐,๐๐๐
๓๔๔	โครงการอนุรักษ์หินปูนในวราห์	๔.๑๕	๓	ทต.เขายี่สน อำเภอเขายี่สน	๕,๐๐๐	๕,๐๐๐	๕,๐๐๐	๕,๐๐๐	๕,๐๐๐	๒๕,๐๐๐
๓๔๕	โครงการสร้างเสริมสุขภาพผู้สูง วัยกายใจเบิกบาน	๔.๑๕	๓	ทต.เขายี่สน อำเภอเขายี่สน	๕,๐๐๐	๕,๐๐๐	๕,๐๐๐	๕,๐๐๐	๕,๐๐๐	๒๕,๐๐๐
๓๔๖	โครงการพัฒนาคูณภาพชีวิต ผู้ด้อยโอกาสและครอบครัวผู้มี รายได้น้อย	๔.๑๗	๓	ทต.เขายี่สน อำเภอเขายี่สน	๑๐,๐๐๐	๑๐,๐๐๐	๑๐,๐๐๐	๑๐,๐๐๐	๑๐,๐๐๐	๕๐,๐๐๐
๓๔๗	โครงการผู้สูงวัยไม่เหงาความดี	๔.๑๕	๓	ทต.เขายี่สน อำเภอเขายี่สน	๖,๐๐๐	๖,๐๐๐	๖,๐๐๐	๖,๐๐๐	๖,๐๐๐	๓๐,๐๐๐
๓๔๘	โครงการขับเคลื่อนการดำเนิน กิจกรรมผู้สูงอายุ	๔.๑๕	๓	ทต.เขายี่สน อำเภอเขายี่สน	๑๐๐,๐๐๐	๑๐๐,๐๐๐	๑๐๐,๐๐๐	๑๐๐,๐๐๐	๑๐๐,๐๐๐	๕๐๐,๐๐๐
๓๔๙	โครงการส่งเสริมสุขภาพ ผู้สูงอายุในเขตเทศบาลตำบล เขายี่สน	๔.๑๕	๓	ทต.เขายี่สน อำเภอเขายี่สน	๑๕๐,๐๐๐	๑๕๐,๐๐๐	๑๕๐,๐๐๐	๑๕๐,๐๐๐	๑๕๐,๐๐๐	๑๕๐,๐๐๐

ที่	บัญชีรายการชุดโครงการ (Project Idea)				งบประมาณดำเนินการ					
	ประเด็นการพัฒนา แผนงาน /โครงการ	ยุทธศาสตร์ ชาติ	แหล่ง งบประมาณ	หน่วยดำเนินการ	พ.ศ.๒๕๖๖	พ.ศ.๒๕๖๗	พ.ศ.๒๕๖๘	พ.ศ.๒๕๖๙	พ.ศ. ๒๕๗๐	พ.ศ.๒๕๖๖-๒๕๗๐
๓๕๐	โครงการฝึกอบรมเรียนรู้การตีและรำกลองยาว ทต.เขาย้อยสน ต.เขาย้อยสน อ.เขาย้อยสน จ.พัทลุง	๓,๑๐	๓	ทต.เขาย้อยสน อำเภอเขาย้อยสน	๓๐,๐๐๐	๓๐,๐๐๐	๓๐,๐๐๐	๓๐,๐๐๐	๓๐,๐๐๐	๖๐,๐๐๐
๓๕๑	โครงการติดตั้งกล้องวงจรปิดในเขตพื้นที่เทศบาลตำบลเขาย้อยสน อ.เขาย้อยสน จ.พัทลุง	๖,๗	๒	ทต.เขาย้อยสน อำเภอเขาย้อยสน	๔,๐๐๐,๐๐๐	๔,๐๐๐,๐๐๐	๔,๐๐๐,๐๐๐	๔,๐๐๐,๐๐๐	๔,๐๐๐,๐๐๐	๔,๐๐๐,๐๐๐
๓๕๒	โครงการติดตั้งระบบเสียงตามสายภายในเขตเทศบาลตำบลเขาย้อยสน อ.เขาย้อยสน จ.พัทลุง	๖,๗	๒	ทต.เขาย้อยสน อำเภอเขาย้อยสน	๑,๗๐๐,๐๐๐	๑,๗๐๐,๐๐๐	๑,๗๐๐,๐๐๐	๑,๗๐๐,๐๐๐	๑,๗๐๐,๐๐๐	๑,๗๐๐,๐๐๐
๓๕๓	โครงการจัดตั้งพิพิธภัณฑ์เครื่องทองคำเขาย้อยสนจังหวัดพัทลุง	๖,๗	๒	ทต.เขาย้อยสน อำเภอเขาย้อยสน	๔๖,๐๐๐,๐๐๐	๔๖,๐๐๐,๐๐๐	๔๖,๐๐๐,๐๐๐	๔๖,๐๐๐,๐๐๐	๔๖,๐๐๐,๐๐๐	๔๖,๐๐๐,๐๐๐
๓๕๔	โครงการมหาวิทยาลัยครอบครัว	๓,๑๑	๓	ทต.ควนขนุน อำเภอเขาย้อยสน	๑๐๐,๐๐๐	๑๐๐,๐๐๐	๑๐๐,๐๐๐	๑๐๐,๐๐๐	๑๐๐,๐๐๐	๕๐๐,๐๐๐
๓๕๕	โครงการส่งเสริมบทบาทสตรี	๓,๑๑	๓	ทต.ควนขนุน อำเภอเขาย้อยสน	๒๐,๐๐๐	๒๐,๐๐๐	๒๐,๐๐๐	๒๐,๐๐๐	๒๐,๐๐๐	๑๐๐,๐๐๐
๓๕๖	โครงการป้องกันและแก้ไขปัญหายาเสพติดในชุมชน	๓,๑๑	๓	ทต.ควนขนุน อำเภอเขาย้อยสน	๕๐,๐๐๐	๕๐,๐๐๐	๕๐,๐๐๐	๕๐,๐๐๐	๕๐,๐๐๐	๒๕๐,๐๐๐
๓๕๗	โครงการเรียนรู้ศาสตร์พระราชาสู่การพัฒนาที่ยั่งยืน	๓,๑๑	๓	ทต.ควนขนุน อำเภอเขาย้อยสน	๑๐๐,๐๐๐	๑๐๐,๐๐๐	๑๐๐,๐๐๐	๑๐๐,๐๐๐	๑๐๐,๐๐๐	๕๐๐,๐๐๐
๓๕๘	โครงการฝึกอบรมให้ความรู้ด้านการป้องกันและบรรเทาสาธารณภัย	๖,๒๐	๓	ทต.ควนขนุน อำเภอเขาย้อยสน	๔๐,๐๐๐	๔๐,๐๐๐	๔๐,๐๐๐	๔๐,๐๐๐	๔๐,๐๐๐	๒๐๐,๐๐๐
๓๕๙	โครงการฝึกอบรมและทัศนศึกษาดูงานของคณะผู้บริหารข้าราชการและพนักงานจ้างของเทศบาลตำบลควนขนุน	๖,๒๐	๓	ทต.ควนขนุน อำเภอเขาย้อยสน	๖๐๐,๐๐๐	๖๐๐,๐๐๐	๖๐๐,๐๐๐	๖๐๐,๐๐๐	๖๐๐,๐๐๐	๓,๐๐๐,๐๐๐
๓๖๐	โครงการพัฒนาศักยภาพบุคลากรเพื่อเพิ่มประสิทธิภาพในการปฏิบัติงาน	๖,๒๐	๓	ทต.ควนขนุน อำเภอเขาย้อยสน	๕๐,๐๐๐	๕๐,๐๐๐	๕๐,๐๐๐	๕๐,๐๐๐	๕๐,๐๐๐	๒๕๐,๐๐๐
๓๖๑	โครงการฝึกอบรมและทัศนศึกษาดูงานของกิจการสภาเทศบาลตำบลควนขนุน	๖,๒๐	๓	ทต.ควนขนุน อำเภอเขาย้อยสน	๒๐๐,๐๐๐	๒๐๐,๐๐๐	๒๐๐,๐๐๐	๒๐๐,๐๐๐	๒๐๐,๐๐๐	๑,๐๐๐,๐๐๐
๓๖๒	โครงการพัฒนาคุณธรรมจริยธรรมให้แก่ผู้บริหารสมาชิกสภา ข้าราชการและพนักงานจ้างเทศบาลตำบลควนขนุน	๖,๒๐	๓	ทต.ควนขนุน อำเภอเขาย้อยสน	๒๐,๐๐๐	๒๐,๐๐๐	๒๐,๐๐๐	๒๐,๐๐๐	๒๐,๐๐๐	๑๐๐,๐๐๐
๓๖๓	โครงการเสริมสร้างการป้องกันและปราบปรามการทุจริตในการปฏิบัติงานเทศบาลตำบลควนขนุน	๖,๒๑	๓	ทต.ควนขนุน อำเภอเขาย้อยสน	๒๐,๐๐๐	๒๐,๐๐๐	๒๐,๐๐๐	๒๐,๐๐๐	๒๐,๐๐๐	๑๐๐,๐๐๐
๓๖๔	โครงการเสริมสร้างความรู้แก่ผู้มีหน้าที่เป็นคณะกรรมการจัดซื้อจัดจ้าง	๖,๒๑	๓	ทต.ควนขนุน อำเภอเขาย้อยสน	๑๐,๐๐๐	๑๐,๐๐๐	๑๐,๐๐๐	๑๐,๐๐๐	๑๐,๐๐๐	๕๐,๐๐๐
๓๖๕	โครงการจัดทำหรือทบทวนแผนชุมชน	๖,๑๕	๓	ทต.ควนขนุน อำเภอเขาย้อยสน	๒๐,๐๐๐	๒๐,๐๐๐	๒๐,๐๐๐	๒๐,๐๐๐	๒๐,๐๐๐	๑๐๐,๐๐๐
๓๖๖	โครงการส่งเสริมประชาธิปไตยในชุมชน	๖,๑๑	๓	ทต.ควนขนุน อำเภอเขาย้อยสน	๒๐,๐๐๐	๒๐,๐๐๐	๒๐,๐๐๐	๒๐,๐๐๐	๒๐,๐๐๐	๑๐๐,๐๐๐
๓๖๗	โครงการวันพ่อแห่งชาติ	๑,๑	๓	ทต.ควนขนุน อำเภอเขาย้อยสน	๕๐,๐๐๐	๕๐,๐๐๐	๕๐,๐๐๐	๕๐,๐๐๐	๕๐,๐๐๐	๒๕๐,๐๐๐
๓๖๘	โครงการวันแม่แห่งชาติ	๑,๑	๓	ทต.ควนขนุน อำเภอเขาย้อยสน	๕๐,๐๐๐	๕๐,๐๐๐	๕๐,๐๐๐	๕๐,๐๐๐	๕๐,๐๐๐	๒๕๐,๐๐๐
๓๖๙	โครงการจัดงานวันเฉลิมพระชนมพรรษาพระบาทสมเด็จพระเจ้าอยู่หัวฯ รัชกาลที่ ๑๐	๑,๑	๓	ทต.ควนขนุน อำเภอเขาย้อยสน	๕๐,๐๐๐	๕๐,๐๐๐	๕๐,๐๐๐	๕๐,๐๐๐	๕๐,๐๐๐	๒๕๐,๐๐๐
๓๗๐	โครงการจัดงานวันเฉลิมพระชนมพรรษาสมเด็จพระนางเจ้าฯ พระบรมราชินี	๑,๑	๓	ทต.ควนขนุน อำเภอเขาย้อยสน	๕๐,๐๐๐	๕๐,๐๐๐	๕๐,๐๐๐	๕๐,๐๐๐	๕๐,๐๐๐	๒๕๐,๐๐๐

ที่	บัญชีรายการชุดโครงการ (Project Idea)				งบประมาณดำเนินการ					
	ประเด็นการพัฒนา แผนงาน /โครงการ	ยุทธศาสตร์ ชาติ	แหล่ง งบประมาณ	หน่วยดำเนินการ	พ.ศ.๒๕๖๖	พ.ศ.๒๕๖๗	พ.ศ.๒๕๖๘	พ.ศ.๒๕๖๙	พ.ศ. ๒๕๗๐	พ.ศ.๒๕๖๖-๒๕๗๐
๓๗๑	โครงการจัดงานวันคล้ายวัน สวรรคตพระบาทสมเด็จพระ จุลจอมเกล้าเจ้าอยู่หัว	๑,๑	๓	ทต.ควนขนุน อำเภอเขาชัยสน	๕๐,๐๐๐	๕๐,๐๐๐	๕๐,๐๐๐	๕๐,๐๐๐	๕๐,๐๐๐	๒๕๐,๐๐๐
๓๗๒	โครงการจัดงานวันคล้ายวัน สวรรคตพระบาทสมเด็จพระ บรมชนกาธิเบศรมหาภูมิพล อดุลยเดชมหาราชบรมนาถบพิตร	๑,๑	๓	ทต.ควนขนุน อำเภอเขาชัยสน	๕๐,๐๐๐	๕๐,๐๐๐	๕๐,๐๐๐	๕๐,๐๐๐	๕๐,๐๐๐	๒๕๐,๐๐๐
๓๗๓	โครงการจัดงานประเพณีวัน ลอยกระทง	๓,๑๐	๓	ทต.ควนขนุน อำเภอเขาชัยสน	๗๐,๐๐๐	๗๐,๐๐๐	๗๐,๐๐๐	๗๐,๐๐๐	๗๐,๐๐๐	๓๕๐,๐๐๐
๓๗๔	โครงการจัดงานวันคล้ายวัน เก่าต้อนรับปีใหม่	๓,๑๐	๓	ทต.ควนขนุน อำเภอเขาชัยสน	๑๐๐,๐๐๐	๑๐๐,๐๐๐	๑๐๐,๐๐๐	๑๐๐,๐๐๐	๑๐๐,๐๐๐	๕๐๐,๐๐๐
๓๗๕	โครงการแลกเปลี่ยนเรียนรู้ การออกกำลังกาย	๓,๑๑	๓	เทศบาลตำบล ทะเลน้อย อำเภอ ควนขนุน	๕๐,๐๐๐	๕๐,๐๐๐	๕๐,๐๐๐	๕๐,๐๐๐	๕๐,๐๐๐	๒๕๐,๐๐๐
๓๗๖	โครงการรุดหนุน คณะกรรมการชุมชน /หมู่บ้าน เพื่อจัดทำโครงการ พระราชดำริด้านสาธารณสุข	๓,๑๑	๓	เทศบาลตำบล ทะเลน้อย อำเภอ ควนขนุน	๒๐๐,๐๐๐	๒๐๐,๐๐๐	๒๐๐,๐๐๐	๒๐๐,๐๐๐	๒๐๐,๐๐๐	๑,๐๐๐,๐๐๐
๓๗๗	โครงการรุดหนุนสำหรับ ขับเคลื่อน โครงการ สัตว์ ปลอดโรค คนปลอด ภัยจาก โรคพิษสุนัขบ้า	๓,๑๑	๓	เทศบาลตำบล ทะเลน้อย อำเภอ ควนขนุน	๕๐,๐๐๐	๕๐,๐๐๐	๕๐,๐๐๐	๕๐,๐๐๐	๕๐,๐๐๐	๒๕๐,๐๐๐
๓๗๘	โครงการรุดหนุนสำหรับ สำรวจข้อมูล จำนวนสัตว์และ ขึ้นทะเบียนสัตว์ตามจากโรค พิษสุนัขบ้า	๓,๑๑	๓	เทศบาลตำบล ทะเลน้อย อำเภอ ควนขนุน	๕๐,๐๐๐	๕๐,๐๐๐	๕๐,๐๐๐	๕๐,๐๐๐	๕๐,๐๐๐	๒๕๐,๐๐๐
๓๗๙	โครงการก่อสร้างสถานที่ออก กำลังกายพร้อมอุปกรณ์ใน ตลาดน้ำทะเลน้อย	๓,๑๑	๓	เทศบาลตำบล ทะเลน้อย อำเภอ ควนขนุน	๕๐๐,๐๐๐	๕๐๐,๐๐๐	๕๐๐,๐๐๐	๕๐๐,๐๐๐	๕๐๐,๐๐๐	๒,๕๐๐,๐๐๐
๓๘๐	โครงการป้องกันและแก้ไข ปัญหา ยาเสพติด	๓,๑๑	๓	เทศบาลตำบล ทะเลน้อย อำเภอ ควนขนุน	๕๐,๐๐๐	๕๐,๐๐๐	๕๐,๐๐๐	๕๐,๐๐๐	๕๐,๐๐๐	๒๕๐,๐๐๐
๓๘๑	โครงการฝึกอบรมและบำบัด ฟื้นฟูผู้ติดยาเสพติด	๓,๑๑	๓	เทศบาลตำบล ทะเลน้อย อำเภอ ควนขนุน	๒๐๐,๐๐๐	๒๐๐,๐๐๐	๒๐๐,๐๐๐	๒๐๐,๐๐๐	๒๐๐,๐๐๐	๑,๐๐๐,๐๐๐
๓๘๒	โครงการฝึกอบรมอาชีพให้กับ ผู้ผ่านการบำบัดฟื้นฟูผู้ติดยา เสพติด	๓,๑๑	๓	เทศบาลตำบล ทะเลน้อย อำเภอ ควนขนุน	๒๐๐,๐๐๐	๒๐๐,๐๐๐	๒๐๐,๐๐๐	๒๐๐,๐๐๐	๒๐๐,๐๐๐	๑,๐๐๐,๐๐๐
๓๘๓	โครงการฝึกอบรมการปฐม พยาบาลและช่วยปฏิบัติ การแพทย์ขั้นพื้นฐาน	๓,๑๑	๓	เทศบาลตำบล ทะเลน้อย อำเภอ ควนขนุน	๓๐,๐๐๐	๓๐,๐๐๐	๓๐,๐๐๐	๓๐,๐๐๐	๓๐,๐๐๐	๑๕๐,๐๐๐
๓๘๔	โครงการป้องกันโรคระบาด	๓,๑๑	๓	เทศบาลตำบล ทะเลน้อย อำเภอ ควนขนุน	๓๐๐,๐๐๐	๓๐๐,๐๐๐	๓๐๐,๐๐๐	๓๐๐,๐๐๐	๓๐๐,๐๐๐	๑,๕๐๐,๐๐๐
๓๘๕	โครงการลดการสูบบุหรี่ในวัยรุ่น	๓,๑๑	๓	เทศบาลตำบล ทะเลน้อย อำเภอ ควนขนุน	๒๐,๐๐๐	๒๐,๐๐๐	๒๐,๐๐๐	๒๐,๐๐๐	๒๐,๐๐๐	๑๐๐,๐๐๐
๓๘๖	โครงการให้ความช่วยเหลือ ประชาชนด้านสาธารณสุข	๓,๑๑	๓	เทศบาลตำบล ทะเลน้อย อำเภอ ควนขนุน	๕๐๐,๐๐๐	๕๐๐,๐๐๐	๕๐๐,๐๐๐	๕๐๐,๐๐๐	๕๐๐,๐๐๐	๒,๕๐๐,๐๐๐
๓๘๗	โครงการป้องกันการตั้งครรภ์ ในวัยรุ่น	๓,๑๑	๓	เทศบาลตำบล ทะเลน้อย อำเภอ ควนขนุน	๒๐,๐๐๐	๒๐,๐๐๐	๒๐,๐๐๐	๒๐,๐๐๐	๒๐,๐๐๐	๑๐๐,๐๐๐
๓๘๘	โครงการประชุมคณะ กรรมการบริหารศูนย์พัฒนา คุณภาพชีวิตและส่งเสริม อาชีพผู้สูงอายุประจำเดือน	๓,๑๑	๓	เทศบาลตำบล ทะเลน้อย อำเภอ ควนขนุน	๑๐,๐๐๐	๑๐,๐๐๐	๑๐,๐๐๐	๑๐,๐๐๐	๑๐,๐๐๐	๕๐,๐๐๐
๓๘๙	โครงการเยี่ยมบ้านผู้สูงอายุ	๓,๑๑	๓	เทศบาลตำบล ทะเลน้อย อำเภอ ควนขนุน	๓๐,๐๐๐	๓๐,๐๐๐	๓๐,๐๐๐	๓๐,๐๐๐	๓๐,๐๐๐	๑๕๐,๐๐๐

ที่	บัญชีรายการชุดโครงการ (Project Idea)				งบประมาณดำเนินการ					
	ประเด็นการพัฒนา แผนงาน /โครงการ	ยุทธศาสตร์ ชาติ	แหล่ง งบประมาณ	หน่วยดำเนินการ	พ.ศ.๒๕๖๖	พ.ศ.๒๕๖๗	พ.ศ.๒๕๖๘	พ.ศ.๒๕๖๙	พ.ศ. ๒๕๗๐	พ.ศ.๒๕๖๖-๒๕๗๐
๓๙๐	โครงการประชุมสามัญประจำปีสมาชิกศูนย์พัฒนาคุณภาพชีวิตและส่งเสริมอาชีพผู้สูงอายุประจำปีงบประมาณ	๓,๑๑	๓	เทศบาลตำบลทะเลน้อย อำเภอควนขนุน	๑๐,๐๐๐	๑๐,๐๐๐	๑๐,๐๐๐	๑๐,๐๐๐	๑๐,๐๐๐	๕๐,๐๐๐
๓๙๑	โครงการอบรมการจัดทำเครื่องมือประเมินแก่สมาชิกศูนย์พัฒนาคุณภาพชีวิตและส่งเสริมอาชีพผู้สูงอายุ	๓,๑๑	๓	เทศบาลตำบลทะเลน้อย อำเภอควนขนุน	๒๐,๐๐๐	๒๐,๐๐๐	๒๐,๐๐๐	๒๐,๐๐๐	๒๐,๐๐๐	๑๐๐,๐๐๐
๓๙๒	โครงการอบรมการทำขนม	๓,๑๑	๓	เทศบาลตำบลทะเลน้อย อำเภอควนขนุน	๒๐,๐๐๐	๒๐,๐๐๐	๒๐,๐๐๐	๒๐,๐๐๐	๒๐,๐๐๐	๑๐๐,๐๐๐
๓๙๓	โครงการทิวทัศน์โคไปวัด	๓,๑๑	๓	เทศบาลตำบลทะเลน้อย อำเภอควนขนุน	๑๐,๐๐๐	๑๐,๐๐๐	๑๐,๐๐๐	๑๐,๐๐๐	๑๐,๐๐๐	๕๐,๐๐๐
๓๙๔	โครงการตรวจสุขภาพผู้สูงอายุ	๓,๑๑	๓	เทศบาลตำบลทะเลน้อย อำเภอควนขนุน	๑๐๐,๐๐๐	๑๐๐,๐๐๐	๑๐๐,๐๐๐	๑๐๐,๐๐๐	๑๐๐,๐๐๐	๕๐๐,๐๐๐
๓๙๕	โครงการส่งเสริมกิจกรรมนันทนาการสำหรับผู้สูงอายุ	๓,๑๑	๓	เทศบาลตำบลทะเลน้อย อำเภอควนขนุน	๒๐,๐๐๐	๒๐,๐๐๐	๒๐,๐๐๐	๒๐,๐๐๐	๒๐,๐๐๐	๑๐๐,๐๐๐
๓๙๖	โครงการส่งเสริมสุขภาพจิตและอารมณ์	๓,๑๑	๓	เทศบาลตำบลทะเลน้อย อำเภอควนขนุน	๕๐,๐๐๐	๕๐,๐๐๐	๕๐,๐๐๐	๕๐,๐๐๐	๕๐,๐๐๐	๒๕๐,๐๐๐
๓๙๗	โครงการส่งเสริมสุขภาพสตรีวัยเจริญพันธุ์	๓,๑๑	๓	เทศบาลตำบลทะเลน้อย อำเภอควนขนุน	๓๐,๐๐๐	๓๐,๐๐๐	๓๐,๐๐๐	๓๐,๐๐๐	๓๐,๐๐๐	๑๕๐,๐๐๐
๓๙๘	โครงการอบรมอาชีพให้กับผู้สูงอายุ	๓,๑๑	๓	เทศบาลตำบลทะเลน้อย อำเภอควนขนุน	๒๐,๐๐๐	๒๐,๐๐๐	๒๐,๐๐๐	๒๐,๐๐๐	๒๐,๐๐๐	๑๐๐,๐๐๐
๓๙๙	โครงการพัฒนาศักยภาพกลุ่มสตรีตำบลทะเลน้อย	๓,๑๑	๓	เทศบาลตำบลทะเลน้อย อำเภอควนขนุน	๒๐,๐๐๐	๒๐,๐๐๐	๒๐,๐๐๐	๒๐,๐๐๐	๒๐,๐๐๐	๑๐๐,๐๐๐
๔๐๐	โครงการจัดกิจกรรมการแข่งขันกีฬาสำหรับคนพิการและผู้ดูแลคนพิการในตำบล	๓,๑๑	๓	เทศบาลตำบลทะเลน้อย อำเภอควนขนุน	๓๐,๐๐๐	๓๐,๐๐๐	๓๐,๐๐๐	๓๐,๐๐๐	๓๐,๐๐๐	๑๕๐,๐๐๐
๔๐๑	โครงการส่งเสริมกองทุนสวัสดิการชุมชนตำบลทะเลน้อย	๓,๑๑	๓	เทศบาลตำบลทะเลน้อย อำเภอควนขนุน	๒๐,๐๐๐	๒๐,๐๐๐	๒๐,๐๐๐	๒๐,๐๐๐	๒๐,๐๐๐	๑๐๐,๐๐๐
๔๐๒	โครงการติดตั้งกล้องวงจรปิด (CCTV) ศูนย์พัฒนาคุณภาพชีวิตและส่งเสริมอาชีพผู้สูงอายุตำบลทะเลน้อย	๓,๑๑	๓	เทศบาลตำบลทะเลน้อย อำเภอควนขนุน	๑๕๐,๐๐๐	๑๕๐,๐๐๐	๑๕๐,๐๐๐	๑๕๐,๐๐๐	๑๕๐,๐๐๐	๓๐๐,๐๐๐
๔๐๓	โครงการให้ความช่วยเหลือประชาชนด้านการส่งเสริมและพัฒนาคุณภาพชีวิตของประชาชน	๓,๑๑	๓	เทศบาลตำบลทะเลน้อย อำเภอควนขนุน	๓๐๐,๐๐๐	๓๐๐,๐๐๐	๓๐๐,๐๐๐	๓๐๐,๐๐๐	๓๐๐,๐๐๐	๑,๕๐๐,๐๐๐
๔๐๔	สงเคราะห์เบี้ยยังชีพผู้สูงอายุ	๓,๑๑	๓	เทศบาลตำบลทะเลน้อย อำเภอควนขนุน	๑๕,๐๐๐,๐๐๐	๑๕,๕๐๐,๐๐๐	๑๖,๐๐๐,๐๐๐	๑๖,๕๐๐,๐๐๐	๑๗,๐๐๐,๐๐๐	๘๐,๐๐๐,๐๐๐
๔๐๕	สงเคราะห์เบี้ยยังชีพคนพิการ	๓,๑๑	๓	เทศบาลตำบลทะเลน้อย อำเภอควนขนุน	๒,๕๐๐,๐๐๐	๒,๕๕๐,๐๐๐	๒,๖๐๐,๐๐๐	๒,๖๕๐,๐๐๐	๒,๗๐๐,๐๐๐	๑๓,๑๐๐,๐๐๐
๔๐๖	สงเคราะห์เบี้ยยังชีพผู้ป่วยเอดส์	๓,๑๑	๓	เทศบาลตำบลทะเลน้อย อำเภอควนขนุน	๕๐,๐๐๐	๕๐,๐๐๐	๕๐,๐๐๐	๕๐,๐๐๐	๕๐,๐๐๐	๒๕๐,๐๐๐
รวมงบโครงการขององค์กรปกครองส่วนท้องถิ่น จำนวน ๔๐๖ โครงการ										๖๗๓,๙๘๐,๗๘๖
รวมงบทั้งสิ้น										๓,๒๙๘,๘๐๖,๙๕๗

บัญชีรายการชุดโครงการ (Project Idea)										
ที่	บัญชีรายการชุดโครงการ (Project Idea)				งบประมาณดำเนินการ					
	ประเด็นการพัฒนา แผนงาน /โครงการ	ยุทธศาสตร์ ชาติ	แหล่ง งบประมาณ	หน่วย ดำเนินการ	พ.ศ.๒๕๖๖	พ.ศ.๒๕๖๗	พ.ศ.๒๕๖๘	พ.ศ.๒๕๖๙	พ.ศ. ๒๕๗๐	พ.ศ.๒๕๖๖-๒๕๗๐
ประเด็นการพัฒนาที่ ๔ การจัดการทรัพยากรธรรมชาติ เพื่อเป็นหลักประกันของารเติบโตบนคุณภาพชีวิตที่เป็นมิตรกับสิ่งแวดล้อมที่ยั่งยืน										
กลยุทธ์/แผนงานที่ ๑ พัฒนาระบบการบริหารจัดการเพื่อการรักษา ใช้ประโยชน์จากทรัพยากรธรรมชาติ และสิ่งแวดล้อม ตามระบบนิเวศป่าเขา นา เล แบบครบวงจร										
๑	สิ่งแวดล้อมด้วยระบบอินทรีย์บำบัด ในฟาร์มปศุสัตว์	๕	๑	สง.ปศุสัตว์ จังหวัดพัทลุง	๘๐๒,๕๐๐	๑,๐๐๐,๐๐๐	๑,๐๐๐,๐๐๐	๑,๐๐๐,๐๐๐	๑,๐๐๐,๐๐๐	๔,๘๐๒,๕๐๐
๒	สร้างความมั่นคงทาง ทรัพยากรธรรมชาติป่าต้นน้ำเมืองลุง	๕	๑	เขตรักษาพันธุ์ สัตว์ป่าเขา บรรทัด	๘,๒๔๘,๒๐๐					๘,๒๔๘,๒๐๐
๓	เยาวชนอนุรักษ์ทรัพยากรธรรมชาติและสิ่งแวดล้อม จังหวัดพัทลุง	๕	๑	ศูนย์ศึกษา ธรรมชาติและ สัตว์ป่าทะเล น้อย / อุทยาน แห่งชาติเขาปู่- เขาย่า / วนอุทยานเมือง เก่าชัยบุรี	๒,๑๑๘,๓๐๐	๒,๐๐๐,๐๐๐	๒,๐๐๐,๐๐๐	๒,๐๐๐,๐๐๐	๒,๐๐๐,๐๐๐	๑๐,๑๑๘,๓๐๐
๔	อนุรักษ์พันธุทรัพยากรธรรมชาติและสิ่งแวดล้อมทะเลสาบและอนุรักษ์สัตว์ป่าทะเลหายาก	๕	๑	เขตห้ามล่า สัตว์ป่าทะเล หลวง	๑,๑๓๑,๒๐๐	๑,๐๐๐,๐๐๐	๑,๐๐๐,๐๐๐	๑,๐๐๐,๐๐๐	๑,๐๐๐,๐๐๐	๕,๑๓๑,๒๐๐
กลยุทธ์/แผนงานที่ ๒ การพัฒนาเมือง เพื่อรับมือกับการเปลี่ยนแปลงสภาพภูมิอากาศโลก และภัยพิบัติ										
๕	ปรับปรุงระบบท่อน้ำสูบน้ำด้วยไฟฟ้าบ้านควนถบ	๕	๑	โครงการ ชลประทาน พัทลุง	๑๐,๐๐๐,๐๐๐					๑๐,๐๐๐,๐๐๐
๖	โครงการเดินน้ำใต้ดินระดับต้น	๕	๑	ทสจ.พท.		๕๕,๐๐๐,๐๐๐	๕๕,๐๐๐,๐๐๐	๕๕,๐๐๐,๐๐๐	๕๕,๐๐๐,๐๐๐	๒๒๐,๐๐๐,๐๐๐
๗	โครงการส่งเสริมการอนุรักษ์สัตว์ป่าและสัตว์ทะเลหายาก	๕	๑	ทสจ.พท.		๕,๐๐๐,๐๐๐	๕,๐๐๐,๐๐๐	๕,๐๐๐,๐๐๐	๕,๐๐๐,๐๐๐	๒๐,๐๐๐,๐๐๐
๘	โครงการจัดทำนันทนาการขนาดใหญ่แก้ปัญหาภัยแล้งอันเนื่องมาจากพระราชดำริ	๕	๑	ทสจ.พท.		๓๐,๐๐๐,๐๐๐	๓๐,๐๐๐,๐๐๐	๓๐,๐๐๐,๐๐๐	๓๐,๐๐๐,๐๐๐	๑๒๐,๐๐๐,๐๐๐
๙	โครงการปลูกต้นไม้เสริมป่าชุมชนในโอกาสสำคัญและพัฒนาเพื่อการใช้ประโยชน์ป่าชุมชน	๕	๑	ทสจ.พท.		๒๐,๐๐๐,๐๐๐	๒๐,๐๐๐,๐๐๐	๒๐,๐๐๐,๐๐๐	๒๐,๐๐๐,๐๐๐	๘๐,๐๐๐,๐๐๐
๑๐	โครงการส่งเสริมการตลาดปล่อยก๊าซเรือนกระจก	๕	๑	ทสจ.พท.		๕,๐๐๐,๐๐๐	๕,๐๐๐,๐๐๐	๕,๐๐๐,๐๐๐	๕,๐๐๐,๐๐๐	๒๐,๐๐๐,๐๐๐
กลยุทธ์/แผนงานที่ ๓ ส่งเสริมและพัฒนาสู่การเป็นเมืองแห่งพลังงานทางเลือก พลังงานทดแทนเพื่อรักษาคุณภาพสิ่งแวดล้อมที่ยั่งยืน										
๑๑	พัฒนาความมั่นคงทางด้านพลังงานด้วยเทคโนโลยีสีเขียว	๕	๑	สำนักงานพลังงานจังหวัดพัทลุง	๑,๔๘๖,๐๐๐					๑,๔๘๖,๐๐๐
๑๑	อนุรักษ์ รักษา ป่าต้นน้ำ และทรัพยากรอันมีค่า ของจังหวัดพัทลุง	๕	๑	อุทยานแห่งชาติเขาปู่-เขาย่า	๑,๘๗๔,๐๐๐	๑,๘๗๔,๐๐๐	๑,๘๗๔,๐๐๐	๑,๘๗๔,๐๐๐	๑,๘๗๔,๐๐๐	๗,๓๗๐,๐๐๐
๑๒	เพิ่มศักยภาพพื้นที่ชุ่มน้ำที่มีความสำคัญระดับนานาชาติ (พรวนซีเสียน) สุสาขลา	๕	๑	เขตห้ามล่าสัตว์ป่าทะเลน้อย	๔๙๕,๐๐๐	๔๙๕,๐๐๐	๔๙๕,๐๐๐	๔๙๕,๐๐๐	๔๙๕,๐๐๐	๒,๔๗๕,๐๐๐
๑๓	เตรียมความพร้อมด้านการป้องกันและบรรเทาสาธารณภัยจังหวัดพัทลุง	๕	๑	สำนักงานป้องกันและบรรเทาสาธารณภัยจังหวัดพัทลุง	๑,๙๕๘,๕๖๔	๑,๙๕๘,๕๖๔	๑,๙๕๘,๕๖๔	๑,๙๕๘,๕๖๔	๑,๙๕๘,๕๖๔	๗,๗๗๒,๗๖๐
๑๔	โครงการศึกษาระบบนิเวศพื้นที่ชุ่มน้ำทะเลน้อยจังหวัดพัทลุง	๕	๑	วนอุทยานเมืองเก่าชัยบุรี	๕๖๔,๒๐๐	๕๖๔,๒๐๐	๕๖๔,๒๐๐	๕๖๔,๒๐๐	๕๖๔,๒๐๐	๒,๘๖๒,๐๐๐
๑๕	โครงการเพิ่มศักยภาพแหล่งท่องเที่ยวเรียนรู้ศึกษาธรรมชาติในเขตรักษาพันธุ์สัตว์ป่าเขาบรรทัดจำนวน ๔ แห่ง	๕	๑	เขตรักษาพันธุ์สัตว์ป่าเขาบรรทัด	๑๐,๐๐๐,๐๐๐	๑๐,๐๐๐,๐๐๐	๑๐,๐๐๐,๐๐๐	๑๐,๐๐๐,๐๐๐	๑๐,๐๐๐,๐๐๐	๕๐,๐๐๐,๐๐๐
รวมงบจังหวัด ๑๕ โครงการ										๔๕๙,๒๔๔,๘๒๐

ที่	บัญชีรายการชุดโครงการ (Project Idea)				งบประมาณดำเนินการ					
	ประเด็นการพัฒนา แผนงาน /โครงการ	ยุทธศาสตร์ ชาติ	แหล่ง งบประมาณ	หน่วย ดำเนินการ	พ.ศ.๒๕๖๖	พ.ศ.๒๕๖๗	พ.ศ.๒๕๖๘	พ.ศ.๒๕๖๙	พ.ศ. ๒๕๗๐	พ.ศ.๒๕๖๖-๒๕๗๐
โครงการของกระทรวง/กรม										
กลยุทธ์/แผนงานที่ ๑ พัฒนาระบบการบริหารจัดการเพื่อการรักษา ใช้ประโยชน์จากทรัพยากรธรรมชาติและสิ่งแวดล้อม ตามระบบนิเวศป่าเขา นา เล แบบครบวงจร										
๑	รักษาพื้นที่ป่าไม้ให้คงไว้ไม่น้อยกว่าร้อยละ ๑๖.๑๑ ของพื้นที่จังหวัดพัทลุง	๕,๑๘								
	กิจกรรมหลัก ๑.๑ ออกตรวจลาดตระเวนเชิงคุณภาพ (Smart Patrol)	๕,๑๘	๑	อุทยานแห่งชาติเขาปู่-เขาย่า	๒,๒๗๘,๘๐๐	๒,๒๗๘,๘๐๐	๒,๒๗๘,๘๐๐	๒,๒๗๘,๘๐๐	๒,๒๗๘,๘๐๐	๑๑,๓๙๔,๐๐๐
	กิจกรรมหลัก ๑.๔ การสร้างเครือข่ายเยาวชนอนุรักษ์ทรัพยากรป่าไม้และสัตว์ป่า		๑	อุทยานแห่งชาติเขาปู่-เขาย่า	๒๖๕,๘๐๐	๒๖๕,๘๐๐	๒๖๕,๘๐๐	๒๖๕,๘๐๐	๒๖๕,๘๐๐	๑,๓๒๙,๐๐๐
	กิจกรรมหลัก ๑.๕ การสร้างเครือข่ายเยาวชนอนุรักษ์ทรัพยากรป่าไม้และสัตว์ป่า		๑	ศูนย์ศึกษาธรรมชาติและสัตว์ป่าทะเลน้อย	๑,๕๒๙,๐๐๐	๑,๕๒๙,๐๐๐	๑,๕๒๙,๐๐๐	๑,๕๒๙,๐๐๐	๑,๕๒๙,๐๐๐	๗,๖๔๕,๐๐๐
	กิจกรรมหลัก ๑.๖ เครือข่ายแก้ไขปัญหาไฟป่าและหมอกควันจังหวัดพัทลุง		๑	เครือข่ายแก้ไขปัญหาไฟป่าและหมอกควันจังหวัดพัทลุง	๑,๓๐๐,๐๐๐	๑,๓๐๐,๐๐๐	๑,๓๐๐,๐๐๐	๑,๓๐๐,๐๐๐	๑,๓๐๐,๐๐๐	๖,๕๐๐,๐๐๐
	กิจกรรมหลัก ๑.๗ สร้างศูนย์เรียนรู้วิถีชีวิตของชาวมุสลิม(เงาะป่าซาไก)ในพื้นที่ ชส.เขาบรรทัด บริเวณหน่วยพิทักษ์ป่าทุ่งนารี ๗ ต.ทุ่งนารี อ.ป่าบอน จ.พัทลุง									
๒	โครงการสำคัญที่ ๒ โครงการสร้างความมั่นคงทางทรัพยากรธรรมชาติ ป่าต้นน้ำเมืองลุง	๕,๑๘								
	กิจกรรมหลัก ๒.๑ กิจกรรมปลูกป่าในใจคนตามแนวพระราชดำริ		๑	เขตรักษาพันธุ์สัตว์ป่าเขาบรรทัด	๑๑,๕๘๒,๐๐๐	๑,๒๐๐,๐๐๐	๑,๒๐๐,๐๐๐	๑,๒๐๐,๐๐๐	๑,๒๐๐,๐๐๐	๑๖,๓๘๒,๐๐๐
	กิจกรรมหลัก ๒.๒ มาตรการปลูกป่าเมืองลุงในพื้นที่สีเขียวของจังหวัดพัทลุง เพื่อสนับสนุนส่งเสริมการปลูกป่าตามแนวพระราชดำริ		๑	เขตรักษาพันธุ์สัตว์ป่าเขาบรรทัด	๗,๐๑๐,๐๐๐	๗,๐๐๐,๐๐๐	๗,๐๐๐,๐๐๐	๗,๐๐๐,๐๐๐	๗,๐๐๐,๐๐๐	๓๕,๐๑๐,๐๐๐
	กิจกรรม ๒.๓ ฝายมีชีวิต		๑	เขตรักษาพันธุ์สัตว์ป่าเขาบรรทัด	๘๐๐,๐๐๐	๘๐๐,๐๐๐	๘๐๐,๐๐๐	๘๐๐,๐๐๐	๘๐๐,๐๐๐	๔,๐๐๐,๐๐๐
	กิจกรรมหลัก ๒.๔ ปลูกหญ้าแฝกเพื่อป้องกันการพังทลายของดิน									
๓	โครงการสำคัญที่ ๓ : เยาวชนอนุรักษ์ทรัพยากรธรรมชาติและสิ่งแวดล้อมจังหวัดพัทลุง	๕,๑๘								
	กิจกรรมหลัก ๓.๑ การสร้างเครือข่ายเยาวชนอนุรักษ์ทรัพยากรป่าไม้และสัตว์ป่า		๑	อุทยานแห่งชาติเขาปู่-เขาย่า	๒๖๕,๘๐๐	๒๐๐,๐๐๐	๒๐๐,๐๐๐	๒๐๐,๐๐๐	๒๐๐,๐๐๐	๑๐๖๕,๘๐๐
	กิจกรรมหลัก ๓.๒ รักรักษาป่าต้นน้ำเมืองเก่าชัยบุรี		๑	วนอุทยานเมืองเก่าชัยบุรี	๒๔๘,๐๐๐	๒๐๐,๐๐๐	๒๐๐,๐๐๐	๒๐๐,๐๐๐	๒๐๐,๐๐๐	๑,๐๘๘,๐๐๐
	กิจกรรมหลัก ๓.๓ ค่ายเยาวชนอนุรักษ์พื้นที่ชุ่มน้ำทะเลน้อย		๑	ศูนย์ศึกษาธรรมชาติและสัตว์ป่าทะเลน้อย	๑,๖๐๔,๕๐๐	๑,๕๐๐,๐๐๐	๑,๕๐๐,๐๐๐	๑,๕๐๐,๐๐๐	๑,๕๐๐,๐๐๐	๗,๖๐๔,๕๐๐
๔	โครงการสำคัญที่ ๔ อนุรักษ์ รักษา ป่าต้นน้ำและทรัพยากรอันมีค่าของจังหวัดพัทลุง	๕,๑๘								
	กิจกรรมหลัก ๔.๑ เพิ่มประสิทธิภาพการลาดตระเวนรักษาพื้นที่ต้นน้ำอันทรคุณค่าของจังหวัดพัทลุง		๑	อุทยานแห่งชาติเขาปู่-เขาย่า	๑,๓๖๘,๐๐๐	๑,๔๐๐,๐๐๐	๑,๔๐๐,๐๐๐	๑,๔๐๐,๐๐๐	๑,๔๐๐,๐๐๐	๖,๙๖๘,๐๐๐

ที่	บัญชีรายการชุดโครงการ (Project Idea)				งบประมาณดำเนินการ					
	ประเด็นการพัฒนา แผนงาน /โครงการ	ยุทธศาสตร์ ชาติ	แหล่ง งบประมาณ	หน่วย ดำเนินการ	พ.ศ.๒๕๖๖	พ.ศ.๒๕๖๗	พ.ศ.๒๕๖๘	พ.ศ.๒๕๖๙	พ.ศ. ๒๕๗๐	พ.ศ.๒๕๖๖-๒๕๗๐
	กิจกรรมหลัก ๔.๒ อนุรักษ์พันธุกรรมพืชเพื่อเป็นยารักษาโรคจากพืชป่า ในพื้นที่อุทยานแห่งชาติเขาปู่-เขาย่า		๑	อุทยานแห่งชาติเขาปู่-เขาย่า	๒๖๗,๐๐๐	๒๗๐,๐๐๐	๒๗๐,๐๐๐	๒๗๐,๐๐๐	๒๗๐,๐๐๐	๑,๓๓๗,๐๐๐
	กิจกรรมหลัก ๔.๓ สำนักรงธรมิวิทยาเพื่ออนุรักษ์ซากดึกดำบรรพ์และแหล่งธรมิวิทยา		๑	อุทยานแห่งชาติเขาปู่-เขาย่า	๒๓๙,๐๐๐	๒๔๐,๐๐๐	๒๔๐,๐๐๐	๒๔๐,๐๐๐	๒๔๐,๐๐๐	๑,๑๙๙,๐๐๐
๕	โครงการสำคัญที่ ๕ พื้นที่สีเขียวที่เป็นมิตรกับสิ่งแวดล้อมไม่น้อยกว่าร้อยละ ๕๕ ของพื้นที่จังหวัดพัทลุง	๕.๑๘								
๖	โครงการสำคัญที่ ๖ อนุรักษ์และฟื้นฟูทรัพยากรธรรมชาติสิ่งแวดล้อมและสัตว์ป่าทะเลหายากในเขตรักษาพันธุ์สัตว์ป่าทะเลหลวง	๕.๑๘								
	กิจกรรมหลัก ๖.๑ การลาดตระเวนป้องกันและปราบปรามการกระทำผิดฝ่าฝืนวังโลมาอิรวดีในพื้นที่เขตห้ามล่าสัตว์ป่าทะเลหลวง (จัดซื้อน้ำมันเชื้อเพลิงในการออกตรวจลาดตระเวนโดยใช้เรือตรวจการณ์และเรือไม้พาดหาง		๑	เขตห้ามล่าสัตว์ป่าทะเลหลวง	๒๔๐,๐๐๐	๒๔๐,๐๐๐	๒๔๐,๐๐๐	๒๔๐,๐๐๐	๒๔๐,๐๐๐	๑,๒๐๐,๐๐๐
	กิจกรรมหลัก ๖.๒ การเพิ่มแหล่งอาหารให้แก่โลมาอิรวดี(จัดทำขังบ้านปลา บิลละจำนวน ๖๐ ขัง)		๑	เขตห้ามล่าสัตว์ป่าทะเลหลวง	๔๘๐,๐๐๐	๔๘๐,๐๐๐	๔๘๐,๐๐๐	๔๘๐,๐๐๐	๔๘๐,๐๐๐	๒,๔๐๐,๐๐๐
	กิจกรรมหลัก ๖.๓ จัดซื้ออาหารสำหรับพ่อ - แม่พันธุ์เต่า กระฮาน ในบ่อเลี้ยง (จำนวนบิลละ ๓๖๕ กระสอบ)		๑	เขตห้ามล่าสัตว์ป่าทะเลหลวง	๑๘๒,๕๐๐	๑๘๒,๕๐๐	๑๘๒,๕๐๐	๑๘๒,๕๐๐	๑๘๒,๕๐๐	๙๑๒,๕๐๐
	กิจกรรมหลัก ๖.๔ การสร้างจิตสำนึกในการอนุรักษ์โลมาอิรวดีและเต่ากระฮาน(จัดทำป้ายและสื่อประชาสัมพันธ์)		๑	เขตห้ามล่าสัตว์ป่าทะเลหลวง	๑๕๐,๐๐๐	๑๕๐,๐๐๐	๑๕๐,๐๐๐	๑๕๐,๐๐๐	๑๕๐,๐๐๐	๗๕๐,๐๐๐
	กิจกรรมหลัก ๖.๕ ปลอยเต่ากระฮานคืนสู่ธรรมชาติเนื่องในวันสำคัญ/วโรกาสสำคัญต่างๆ		๑	เขตห้ามล่าสัตว์ป่าทะเลหลวง	๗๖๘,๐๐๐	๗๖๘,๐๐๐		๗๖๘,๐๐๐		๒๓๐๔,๐๐๐
๗	โครงการสำคัญที่ ๗ อนุรักษ์สัตว์ป่าสงวน และสัตว์ป่าคุ้มครองในพื้นที่จังหวัดพัทลุง	๕.๑๘								
	กิจกรรมหลัก ๗.๑ การเผยแพร่องค์ความรู้การอนุรักษ์สัตว์ป่าสงวนและสัตว์ป่าคุ้มครอง									
	กิจกรรมหลัก ๗.๒ การสำรวจโรคอุบัติใหม่จากสัตว์ป่า									
๘	โครงการสำคัญที่ ๘ จัดการพื้นที่อนุรักษ์ที่มีความสำคัญระดับชาติและพื้นที่เพื่อนันทนาการทางธรรมชาติให้ใช้ประโยชน์อย่างยั่งยืน	๕.๑๘								
	กิจกรรมหลัก ๘.๑ เพิ่มศักยภาพพื้นที่ชุ่มน้ำที่มีความสำคัญนานาชาติ(พุดควนที่เขื่อน)สู่สากล		๑	เขตห้ามล่าสัตว์ป่าทะเลน้อย	๔๙,๕๐๐	๔๐๐,๐๐๐	๔๐๐,๐๐๐	๔๐๐,๐๐๐	๔๐๐,๐๐๐	๒,๐๙๕,๐๐๐
รวมงบประมาณ กระทรวง/กรม จำนวน ๘ โครงการ										๑๑๑,๑๕๓,๘๐๐
โครงการขององค์กรปกครองส่วนท้องถิ่น										
กลยุทธ์/แผนงานที่ ๑ พัฒนาระบบการบริหารจัดการเพื่อการรักษา ใช้ประโยชน์จากทรัพยากรธรรมชาติ และสิ่งแวดล้อม ตามระบบนิเวศป่าเขา นา เล แบบครบวงจร										
๑	โครงการพัฒนาศักยภาพอาสาสมัครท้องถิ่นรักษ์โลก (ออลล.)	๕.๗	๓	ทต.เขาชัยสน อ.เขาชัยสน	๒๐,๐๐๐	๒๐,๐๐๐	๒๐,๐๐๐	๒๐,๐๐๐	๒๐,๐๐๐	๑๐๐,๐๐๐
๒	โครงการก่อสร้างศูนย์เรียนรู้พร้อมทางเท้าบริเวณสามแยกวัดอุดมวารามถึงสุดเขตเทศบาล	๕.๗	๒	ทต.เขาชัยสน อ.เขาชัยสน	๑,๐๐๐,๐๐๐	๑,๐๐๐,๐๐๐	๑,๐๐๐,๐๐๐	๑,๐๐๐,๐๐๐	๑,๐๐๐,๐๐๐	๕,๐๐๐,๐๐๐

ที่	บัญชีรายการชุดโครงการ (Project Idea)				งบประมาณดำเนินการ					
	ประเด็นการพัฒนา แผนงาน /โครงการ	ยุทธศาสตร์ ชาติ	แหล่ง งบประมาณ	หน่วย ดำเนินการ	พ.ศ.๒๕๖๖	พ.ศ.๒๕๖๗	พ.ศ.๒๕๖๘	พ.ศ.๒๕๖๙	พ.ศ. ๒๕๗๐	พ.ศ.๒๕๖๖-๒๕๗๐
๓	โครงการขุดลอกคูระบายน้ำบริเวณ ภายในเขตเทศบาล	๕.๗	๒	ทต.เขายี่สน อ.เขายี่สน	๑๐๐,๐๐๐	๑๐๐,๐๐๐	๑๐๐,๐๐๐	๑๐๐,๐๐๐	๑๐๐,๐๐๐	๕๐๐,๐๐๐
๔	โครงการปรับปรุงคูระบายน้ำบริเวณ ชุมชนบ้านหัวควนฝั่งลูงย่วน	๕.๗	๒	ทต.เขายี่สน อ.เขายี่สน	๕๕๐,๐๐๐	๕๕๐,๐๐๐	๕๕๐,๐๐๐	๕๕๐,๐๐๐	๕๕๐,๐๐๐	๒,๗๕๐,๐๐๐
๕	โครงการปรับปรุงคูระบายน้ำพร้อม ฝาดูบริเวณบ้านควนสาร	๕.๗	๒	ทต.เขายี่สน อ.เขายี่สน	๔๐๐,๐๐๐	๔๐๐,๐๐๐	๔๐๐,๐๐๐	๔๐๐,๐๐๐	๔๐๐,๐๐๐	๒,๐๐๐,๐๐๐
๖	โครงการขุดลอกคูระบายน้ำบริเวณ สะพานริมทางรถไฟทั้ง ๒ ฝั่งถนน พร้อมติดตั้งบ่อน้ำบำบัดน้ำเสีย	๕.๗	๒	ทต.เขายี่สน อ.เขายี่สน	๒,๐๐๐,๐๐๐	๒,๐๐๐,๐๐๐	๒,๐๐๐,๐๐๐	๒,๐๐๐,๐๐๐	๒,๐๐๐,๐๐๐	๑๐,๐๐๐,๐๐๐
๗	โครงการจ้างเหมาทำความสะอาด ถนน ซอย ทางเท้า คูระบายน้ำ	๕.๗	๓	ทต.เขายี่สน อ.เขายี่สน	๖๖๐,๐๐๐	๖๖๐,๐๐๐	๖๖๐,๐๐๐	๖๖๐,๐๐๐	๖๖๐,๐๐๐	๓,๓๐๐,๐๐๐
๘	โครงการปรับปรุงคูระบายน้ำพร้อม ฝาดู บริเวณถนนสายภูควนวัน-สาม แยกบ่อน้ำร้อน	๕.๗	๒	ทต.เขายี่สน อ.เขายี่สน	๔๐๐,๐๐๐	๔๐๐,๐๐๐	๔๐๐,๐๐๐	๔๐๐,๐๐๐	๔๐๐,๐๐๐	๒,๐๐๐,๐๐๐
๙	โครงการปรับปรุงคูระบายน้ำชุมชน ตลาด	๕.๗	๒	ทต.เขายี่สน อ.เขายี่สน	๑,๐๐๐,๐๐๐	๑,๐๐๐,๐๐๐	๑,๐๐๐,๐๐๐	๑,๐๐๐,๐๐๐	๑,๐๐๐,๐๐๐	๕,๐๐๐,๐๐๐
๑๐	โครงการปรับปรุงอาคารน้ำใต้ดิน แบบเปิด คลองวัด หมู่ที่ ๕	๕.๑๙	๓	อบต.ควนขนุน อ.เขายี่สน	๕,๐๐๐,๐๐๐	๕,๐๐๐,๐๐๐	๕,๐๐๐,๐๐๐	๕,๐๐๐,๐๐๐	๕,๐๐๐,๐๐๐	๕,๐๐๐,๐๐๐
๑๑	โครงการปรับปรุงอาคารน้ำใต้ดิน แบบเปิด คลองพนา หมู่ที่ ๑	๕.๑๙	๓	อบต.ควนขนุน อ.เขายี่สน	๑,๕๐๐,๐๐๐	๑,๕๐๐,๐๐๐	๑,๕๐๐,๐๐๐	๑,๕๐๐,๐๐๐	๑,๕๐๐,๐๐๐	๑,๕๐๐,๐๐๐
๑๒	โครงการปรับปรุงอาคารน้ำใต้ดิน แบบเปิดคลองพนา หมู่ที่ ๑	๕.๑๙	๓	อบต.ควนขนุน อ.เขายี่สน	๑,๕๐๐,๐๐๐	๑,๕๐๐,๐๐๐	๑,๕๐๐,๐๐๐	๑,๕๐๐,๐๐๐	๑,๕๐๐,๐๐๐	๑,๕๐๐,๐๐๐
๑๓	โครงการขยายเขตท่อเมนประปา หมู่ที่ ๑, ๒, ๓, ๔, ๕, ๖, ๗, ๘, ๙, ๑๐	๕.๑๙	๓	อบต.ควนขนุน อ.เขายี่สน	๘,๐๐๐,๐๐๐	๘,๐๐๐,๐๐๐	๘,๐๐๐,๐๐๐	๘,๐๐๐,๐๐๐	๘,๐๐๐,๐๐๐	๘๐,๐๐๐,๐๐๐
๑๔	โครงการก่อสร้างระบบประปาหมู่บ้าน หมู่ที่ ๕	๕.๑๙	๓	อบต.ควนขนุน อ.เขายี่สน	๓,๕๐๐,๐๐๐	๓,๕๐๐,๐๐๐	๓,๕๐๐,๐๐๐	๓,๕๐๐,๐๐๐	๓,๕๐๐,๐๐๐	๑๗,๕๐๐,๐๐๐
๑๕	โครงการก่อสร้างระบบประปาหมู่บ้าน หมู่ที่ ๘	๕.๑๙	๓	อบต.ควนขนุน อ.เขายี่สน	๔,๕๐๐,๐๐๐	๔,๕๐๐,๐๐๐	๔,๕๐๐,๐๐๐	๔,๕๐๐,๐๐๐	๔,๕๐๐,๐๐๐	๒๒,๕๐๐,๐๐๐
๑๖	โครงการก่อสร้างระบบประปาหมู่บ้าน หมู่ที่ ๑๐	๕.๑๙	๓	อบต.ควนขนุน อ.เขายี่สน	๔,๕๐๐,๐๐๐	๔,๕๐๐,๐๐๐	๔,๕๐๐,๐๐๐	๔,๕๐๐,๐๐๐	๔,๕๐๐,๐๐๐	๒๒,๕๐๐,๐๐๐
๑๗	โครงการก่อสร้างระบบประปาหมู่บ้าน หมู่ที่ ๔	๕.๑๙	๓	อบต.ควนขนุน อ.เขายี่สน	๓,๐๐๐,๐๐๐	๓,๐๐๐,๐๐๐	๓,๐๐๐,๐๐๐	๓,๐๐๐,๐๐๐	๓,๐๐๐,๐๐๐	๑๕,๐๐๐,๐๐๐
๑๘	โครงการจัดทำ EM/EM ball บำบัดน้ำเสีย	๕.๑๙	๓	เทศบาลตำบล ทะเลน้อย อ.ควนขนุน	๕๐,๐๐๐	๕๐,๐๐๐	๕๐,๐๐๐	๕๐,๐๐๐	๕๐,๐๐๐	๒๕๐,๐๐๐
๑๙	โครงการธนาคารขยะ	๕.๑๙	๓	เทศบาลตำบล ทะเลน้อย อ.ควนขนุน	๒๐๐,๐๐๐	๒๐๐,๐๐๐	๒๐๐,๐๐๐	๒๐๐,๐๐๐	๒๐๐,๐๐๐	๑,๐๐๐,๐๐๐
๒๐	ค่าใช้จ่ายในการฝึกฝนขยะ	๕.๑๙	๓	เทศบาลตำบล ทะเลน้อย อ.ควนขนุน	๖๔๓,๒๐๐	๖๔๓,๒๐๐	๖๔๓,๒๐๐	๖๔๓,๒๐๐	๖๔๓,๒๐๐	๓,๒๑๖,๐๐๐
๒๑	โครงการปลูกหญ้าแฝกตามแนว พระราชดำริ	๕.๑๙	๓	เทศบาลตำบล ทะเลน้อย อ.ควนขนุน	๒๐,๐๐๐	๒๐,๐๐๐	๒๐,๐๐๐	๒๐,๐๐๐	๒๐,๐๐๐	๑๐๐,๐๐๐
๒๒	โครงการปลูกป่าตามแนวพระราชดำริ	๕.๑๙	๓	เทศบาลตำบล ทะเลน้อย อ.ควนขนุน	๕๐,๐๐๐	๕๐,๐๐๐	๕๐,๐๐๐	๕๐,๐๐๐	๕๐,๐๐๐	๒๕๐,๐๐๐
๒๓	โครงการเกษตรทฤษฎีใหม่	๕.๑๙	๓	เทศบาลตำบล ทะเลน้อย อ.ควนขนุน	๑,๐๐๐,๐๐๐	๑,๐๐๐,๐๐๐	๑,๐๐๐,๐๐๐	๑,๐๐๐,๐๐๐	๑,๐๐๐,๐๐๐	๕,๐๐๐,๐๐๐
๒๔	โครงการปล่อยสัตว์น้ำคืนสู่ธรรมชาติ	๕.๑๙	๓	เทศบาลตำบล ทะเลน้อย อ.ควนขนุน	๑๐,๐๐๐	๑๐,๐๐๐	๑๐,๐๐๐	๑๐,๐๐๐	๑๐,๐๐๐	๕๐,๐๐๐
๒๕	โครงการกำหนดเขตสงวนพันธุ์สัตว์น้ำ	๕.๑๙	๓	เทศบาลตำบล ทะเลน้อย อ.ควนขนุน	๒๐๐,๐๐๐	๒๐๐,๐๐๐	๒๐๐,๐๐๐	๒๐๐,๐๐๐	๒๐๐,๐๐๐	๑,๐๐๐,๐๐๐

ที่	บัญชีรายการชุดโครงการ (Project Idea)				งบประมาณดำเนินการ					
	ประเด็นการพัฒนา แผนงาน /โครงการ	ยุทธศาสตร์ ชาติ	แหล่ง งบประมาณ	หน่วย ดำเนินการ	พ.ศ.๒๕๖๖	พ.ศ.๒๕๖๗	พ.ศ.๒๕๖๘	พ.ศ.๒๕๖๙	พ.ศ. ๒๕๗๐	พ.ศ.๒๕๖๖-๒๕๗๐
๒๖	โครงการปลูกป่าตามแนวคันคลองใน ตำบลทะเลน้อย	๕,๑๙	๓	เทศบาลตำบล ทะเลน้อย อ.ควนขนุน	๕๐,๐๐๐	๕๐,๐๐๐	๕๐,๐๐๐	๕๐,๐๐๐	๕๐,๐๐๐	๒๕๐,๐๐๐
๒๗	โครงการขุดลอกคลองมาบท่อ หมู่ที่ ๓ ๔, ๕,๑๐ ลงสู่ทะเลน้อย	๕,๑๙	๓	เทศบาลตำบล ทะเลน้อย อ.ควนขนุน	๑,๕๐๐,๐๐๐	๑,๕๐๐,๐๐๐	๑,๕๐๐,๐๐๐	๑,๕๐๐,๐๐๐	๑,๕๐๐,๐๐๐	๓,๐๐๐,๐๐๐
๒๘	โครงการขุดตักและเคลื่อนย้ายวัชพืช ในทะเลน้อย	๕,๑๙	๓	เทศบาลตำบล ทะเลน้อย อ.ควนขนุน	๒,๐๐๐,๐๐๐	๒,๐๐๐,๐๐๐	๒,๐๐๐,๐๐๐	๒,๐๐๐,๐๐๐	๒,๐๐๐,๐๐๐	๑๐,๐๐๐,๐๐๐
๒๙	โครงการกำจัดวัชพืชขุดลอกโคลนตม ในทะเลน้อย หมู่ที่ ๑,๒,๔	๕,๑๙	๓	เทศบาลตำบล ทะเลน้อย อ.ควนขนุน	๒,๐๐๐,๐๐๐	๒,๐๐๐,๐๐๐	๒,๐๐๐,๐๐๐	๒,๐๐๐,๐๐๐	๒,๐๐๐,๐๐๐	๑๐,๐๐๐,๐๐๐
๓๐	โครงการขุดลอกวัชพืชทางเดินเรือใน ตำบลทะเลน้อย	๕,๑๙	๓	เทศบาลตำบล ทะเลน้อย อ.ควนขนุน	๑,๖๐๐,๐๐๐	๑,๖๐๐,๐๐๐	๑,๖๐๐,๐๐๐	๑,๖๐๐,๐๐๐	๑,๖๐๐,๐๐๐	๖,๔๐๐,๐๐๐
๓๑	โครงการขุดสระน้ำที่ตื้นสาธารณะหมู่ ที่ ๕ (ทุ่งน้อยและตรวจสอบรังวัดแนว เขตที่ดินสาธารณะประโยชน์)	๕,๑๙	๓	เทศบาลตำบล ทะเลน้อย อ.ควนขนุน	๒,๓๔๓,๐๐๐	๒,๓๔๓,๐๐๐	๒,๓๔๓,๐๐๐	๒,๓๔๓,๐๐๐	๒,๓๔๓,๐๐๐	๑๑,๖๕๖,๐๐๐
๓๒	โครงการขุดลอกเหมืองส่งน้ำ หมู่ที่ ๕	๕,๑๙	๓	เทศบาลตำบล ทะเลน้อย อ.ควนขนุน	๔๕,๐๐๐	๔๕,๐๐๐	๔๕,๐๐๐	๔๕,๐๐๐	๔๕,๐๐๐	๒๒๕,๐๐๐
๓๓	โครงการขุดลอกเหมืองส่งน้ำ เหมืองไล่ไก่ - คลองนายแฉม หมู่ที่ ๗	๕,๑๙	๓	เทศบาลตำบล ทะเลน้อย อ.ควนขนุน	๕๐,๐๐๐	๕๐,๐๐๐	๕๐,๐๐๐	๕๐,๐๐๐	๕๐,๐๐๐	๒๕๐,๐๐๐
๓๔	โครงการพัฒนาอนุรักษ์และฟื้นฟูคลอง โคกจุด - คลองมาบท่อ หมู่ที่ ๕, ๑๐	๕,๑๙	๓	เทศบาลตำบล ทะเลน้อย อ.ควนขนุน	๔๕๔,๐๐๐	๔๕๔,๐๐๐	๔๕๔,๐๐๐	๔๕๔,๐๐๐	๔๕๔,๐๐๐	๒,๒๖๘,๐๐๐
๓๕	โครงการขุดลอกคลองวังควา - คลองเคร็ง หมู่ที่ ๗	๕,๑๙	๓	เทศบาลตำบล ทะเลน้อย อ.ควนขนุน	๑,๒๒๐,๐๐๐	๑,๒๒๐,๐๐๐	๑,๒๒๐,๐๐๐	๑,๒๒๐,๐๐๐	๑,๒๒๐,๐๐๐	๖,๐๘๐,๐๐๐
๓๖	โครงการพัฒนาอนุรักษ์และฟื้นฟู คลองศาลาเขียว - คลองบ้านบ่ออก -คลองควายกลางหมู่ที่ ๔,๑๐	๕,๑๙	๓	เทศบาลตำบล ทะเลน้อย อ.ควนขนุน	๔,๐๐๐,๐๐๐	๔,๐๐๐,๐๐๐	๔,๐๐๐,๐๐๐	๔,๐๐๐,๐๐๐	๔,๐๐๐,๐๐๐	๒๐,๐๐๐,๐๐๐
๓๗	โครงการพัฒนาอนุรักษ์และฟื้นฟู คลองควายกลาง หมู่ที่ ๔	๕,๑๙	๓	เทศบาลตำบล ทะเลน้อย อ.ควนขนุน	๒,๖๐๐,๐๐๐	๒,๖๐๐,๐๐๐	๒,๖๐๐,๐๐๐	๒,๖๐๐,๐๐๐	๒,๖๐๐,๐๐๐	๑๓,๐๐๐,๐๐๐
๓๘	โครงการจัดระเบียบการใช้ที่ดิน สาธารณะประโยชน์	๕,๑๙	๓	เทศบาลตำบล ทะเลน้อย อ.ควนขนุน	๑๐๐,๐๐๐	๑๐๐,๐๐๐	๑๐๐,๐๐๐	๑๐๐,๐๐๐	๑๐๐,๐๐๐	๕๐๐,๐๐๐
๓๙	โครงการขุดลอกคูระบายน้ำ สาย ศาลาหมู่ที่ ๖ หลังโรงเรียนวัดโคกศักดิ์	๕,๑๙	๓	เทศบาลตำบล ทะเลน้อย อ.ควนขนุน	๕๐๐,๐๐๐	๕๐๐,๐๐๐	๕๐๐,๐๐๐	๕๐๐,๐๐๐	๕๐๐,๐๐๐	๒,๕๐๐,๐๐๐
๔๐	โครงการปรับปรุงสระน้ำบ้านหัวป่า เขียว หมู่ที่ ๗	๕,๑๙	๓	เทศบาลตำบล ทะเลน้อย อ.ควนขนุน	๑,๐๐๐,๐๐๐	๑,๐๐๐,๐๐๐	๑,๐๐๐,๐๐๐	๑,๐๐๐,๐๐๐	๑,๐๐๐,๐๐๐	๕,๐๐๐,๐๐๐
๔๑	โครงการปรับปรุงสระน้ำ โรงเรียน บ้านหัวป่าเขียว หมู่ที่ ๗	๕,๑๙	๓	เทศบาลตำบล ทะเลน้อย อ.ควนขนุน	๘๐๐,๐๐๐	๘๐๐,๐๐๐	๘๐๐,๐๐๐	๘๐๐,๐๐๐	๘๐๐,๐๐๐	๓,๘๐๐,๐๐๐
๔๒	ขุดสระน้ำ หมู่ที่ ๗ บ้านหัวป่าเขียว เพื่อใช้เป็นแหล่งน้ำดิบ	๕,๑๙	๓	เทศบาลตำบล ทะเลน้อย อ.ควนขนุน	๑๐๐,๐๐๐	๑๐๐,๐๐๐	๑๐๐,๐๐๐	๑๐๐,๐๐๐	๑๐๐,๐๐๐	๕๐๐,๐๐๐
๔๓	โครงการขุดลอกวัชพืชและเศษขยะ มูลฝอย ล้ำคลองสายบ้านน หมู่ที่ ๓ จากบ้านนายประยูร ชุมคอง ถึงบ้าน	๕,๑๙	๓	เทศบาลตำบล ทะเลน้อย อ.ควนขนุน	๕๐๐,๐๐๐	๕๐๐,๐๐๐	๕๐๐,๐๐๐	๕๐๐,๐๐๐	๕๐๐,๐๐๐	๒,๕๐๐,๐๐๐
๔๔	โครงการขุดลอกเหมืองส่งน้ำ หมู่ที่ ๗ จากหนองหัวโพธิ์ - คลองแหลมโดนด	๕,๑๙	๓	เทศบาลตำบล ทะเลน้อย อ.ควนขนุน	๓,๒๐๐,๐๐๐	๓,๒๐๐,๐๐๐	๓,๒๐๐,๐๐๐	๓,๒๐๐,๐๐๐	๓,๒๐๐,๐๐๐	๑๖,๐๐๐,๐๐๐

ที่	บัญชีรายการชุดโครงการ (Project Idea)				งบประมาณดำเนินการ					
	ประเด็นการพัฒนา แผนงาน / โครงการ	ยุทธศาสตร์ ชาติ	แหล่ง งบประมาณ	หน่วย ดำเนินการ	พ.ศ.๒๕๖๖	พ.ศ.๒๕๖๗	พ.ศ.๒๕๖๘	พ.ศ.๒๕๖๙	พ.ศ. ๒๕๗๐	พ.ศ.๒๕๖๖-๒๕๗๐
๔๕	โครงการชุดลอก คู คลอง แหล่งน้ำ ภายในเขตเทศบาลตำบลทะเลน้อย	๕,๑๙	๓	เทศบาลตำบล ทะเลน้อย อ.ควนขนุน	๑,๐๐๐,๐๐๐	๑,๐๐๐,๐๐๐	๑,๐๐๐,๐๐๐	๑,๐๐๐,๐๐๐	๑,๐๐๐,๐๐๐	๕,๐๐๐,๐๐๐
๔๖	โครงการชุดเจาะบ่อบาดาล บ้านหัวป่าเขียว หมู่ที่ ๗	๒,๗	๓	เทศบาลตำบล ทะเลน้อย อ.ควนขนุน	๓๐๐,๐๐๐	๓๐๐,๐๐๐	๓๐๐,๐๐๐	๓๐๐,๐๐๐	๓๐๐,๐๐๐	๖๐๐,๐๐๐
๔๗	โครงการชุดเจาะบ่อบาดาล บ้านปลายตรอก หมู่ที่ ๕	๒,๗	๓	เทศบาลตำบล ทะเลน้อย อ.ควนขนุน	๓๐๐,๐๐๐	๓๐๐,๐๐๐	๓๐๐,๐๐๐	๓๐๐,๐๐๐	๓๐๐,๐๐๐	๖๐๐,๐๐๐
๔๘	การบริหารจัดการขยะ ของเทศบาลตำบล บ้านสวน	๕,๑๘	๓	ทต.บ้านสวน อ.ควนขนุน	๓๐,๐๐๐	๓๐,๐๐๐	๓๐,๐๐๐	๓๐,๐๐๐	๓๐,๐๐๐	๑๕๐,๐๐๐
๔๙	โครงการกำจัดวัชพืชและชุดลอก ตะกอนโคลนในแหล่งท่องเที่ยว	๒,๔	๓	เทศบาลตำบล พังกง อ.ควนขนุน	๒๓,๐๐๐,๐๐๐	๒๓,๐๐๐,๐๐๐	๒๓,๐๐๐,๐๐๐	๒๓,๐๐๐,๐๐๐	๒๓,๐๐๐,๐๐๐	๑๑๕,๐๐๐,๐๐๐
๕๐	โครงการกำจัดวัชพืชและชุดลอก ตะกอนโคลนในแหล่งท่องเที่ยว	๒,๔	๓	เทศบาลตำบล พังกง อ.ควนขนุน	๙,๖๐๘,๐๐๐	๙,๖๐๘,๐๐๐	๙,๖๐๘,๐๐๐	๙,๖๐๘,๐๐๐	๙,๖๐๘,๐๐๐	๔๘,๐๔๐,๐๐๐
๕๑	๑.โครงการจัดการขยะมูลฝอยและสิ่ง ปฏิกูล	๒,๔	๓	ทต. อ่าวพะยูน อ.ปากพะยูน	๒๖๐,๐๐๐	๒๖๐,๐๐๐	๒๖๐,๐๐๐	๒๖๐,๐๐๐	๒๖๐,๐๐๐	๑,๓๐๐,๐๐๐
๕๒	๒.โครงการจัดการน้ำเสีย	๒,๔	๓	ทต. อ่าวพะยูน อ.ปากพะยูน	๔๐,๐๐๐	๔๐,๐๐๐	๔๐,๐๐๐	๔๐,๐๐๐	๔๐,๐๐๐	๒๐๐,๐๐๐
๕๓	โครงการปล่อยพันธุ์สัตว์น้ำ	๕/๑๘	๓	องค์การ บริหารส่วน ตำบลเกาะ	๒,๐๐๐,๐๐๐	๒,๐๐๐,๐๐๐	๒,๐๐๐,๐๐๐	๒,๐๐๐,๐๐๐	๒,๐๐๐,๐๐๐	๑๐,๐๐๐,๐๐๐
๕๔	โครงการท่องเที่ยวอาสา ปลูกป่าเฉลิม พระเกียรติฯ	๕/๑๑	๓	อบต.ทุ่งนารี อ.ป่าบอน	๒๐,๐๐๐	๒๐,๐๐๐	๒๐,๐๐๐	๒๐,๐๐๐	๒๐,๐๐๐	๑๐๐,๐๐๐
๕๕	โครงการรักษาสายน้ำ	๕/๑๑	๓	อบต.ทุ่งนารี อ.ป่าบอน	๒๐,๐๐๐	๒๐,๐๐๐	๒๐,๐๐๐	๒๐,๐๐๐	๒๐,๐๐๐	๑๐๐,๐๐๐
๕๖	โครงการการรณรงค์สร้างจิตสำนึกใน การอนุรักษ์ป่าไม้และ ทรัพยากรธรรมชาติ	๕/๑๑	๓	อบต. หนองธง อ.ป่าบอน	๒๐,๐๐๐	๒๐,๐๐๐	๒๐,๐๐๐	๒๐,๐๐๐	๒๐,๐๐๐	๑๐๐,๐๐๐
๕๗	โครงการก่อสร้างฝายชลอน้ำ ห้วยดิน เกลี้ยง หมู่ที่ ๗	๒,๓	๓	อบต.เกาะเต่า อ.ป่าพะยอม	๑๐๐,๐๐๐	๑๐๐,๐๐๐	๑๐๐,๐๐๐	๑๐๐,๐๐๐	๑๐๐,๐๐๐	๑๐๐,๐๐๐
๕๘	โครงการก่อสร้างฝายชลอน้ำ ห้วย ปลายหาร หมู่ที่ ๑๐	๒,๓	๓	อบต.เกาะเต่า อ.ป่าพะยอม	๑๐๐,๐๐๐	๑๐๐,๐๐๐	๑๐๐,๐๐๐	๑๐๐,๐๐๐	๑๐๐,๐๐๐	๑๐๐,๐๐๐
๕๙	โครงการป้องกันแก้ไขปัญหาไฟป่า และหมอกควัน	๕,๑๘	๓	อบต.เกาะเต่า อ.ป่าพะยอม	๕๐,๐๐๐	๕๐,๐๐๐	๕๐,๐๐๐	๕๐,๐๐๐	๕๐,๐๐๐	๒๕๐,๐๐๐
๖๐	โครงการบริหารจัดการขยะมูลฝอย ของศูนย์พัฒนาเด็กเล็ก	๕,๑๘	๓	อบต.เกาะเต่า อ.ป่าพะยอม	๑๐๕,๐๐๐	๑๐๕,๐๐๐	๑๐๕,๐๐๐	๑๐๕,๐๐๐	๑๐๕,๐๐๐	๑๐๕,๐๐๐
๖๑	โครงการจัดการขยะต้นทาง	๕,๑๘	๓	อบต.เกาะเต่า อ.ป่าพะยอม	๕๐,๐๐๐	๕๐,๐๐๐	๕๐,๐๐๐	๕๐,๐๐๐	๕๐,๐๐๐	๒๕๐,๐๐๐
๖๒	โครงการบริหารจัดการพลังงานครบ วงจรในชุมชน	๕,๑๘	๓	อบต.เกาะเต่า อ.ป่าพะยอม	๑๐,๐๐๐	๑๐,๐๐๐	๑๐,๐๐๐	๑๐,๐๐๐	๑๐,๐๐๐	๕๐,๐๐๐
๖๓	โครงการรักษาระบบเขื่อนวังแลน	๕,๑๘	๓	อบต.เกาะเต่า อ.ป่าพะยอม	๓๐,๐๐๐	๓๐,๐๐๐	๓๐,๐๐๐	๓๐,๐๐๐	๓๐,๐๐๐	๑๕๐,๐๐๐
๖๔	โครงการส่งเสริม อนุรักษ์ ป่า ทรัพยากรธรรมชาติและสิ่งแวดล้อม	๕,๑๘	๓	อบต.เกาะเต่า อ.ป่าพะยอม	๒๐,๐๐๐	๒๐,๐๐๐	๒๐,๐๐๐	๒๐,๐๐๐	๒๐,๐๐๐	๑๐๐,๐๐๐
๖๕	โครงการจัดหาที่ทิ้งขยะและกำจัดขยะ	๕,๑๗	อปท.	อบต. ป่า พะยอม	๕๐๐,๐๐๐	๕๐๐,๐๐๐	๕๐๐,๐๐๐	๕๐๐,๐๐๐	๕๐๐,๐๐๐	๒,๕๐๐,๐๐๐
๖๖	โครงการคัดแยกขยะและธนาคารขยะ	๕,๑๗	อปท.	อบต. ป่า พะยอม	๓๐,๐๐๐	๓๐,๐๐๐	๓๐,๐๐๐	๓๐,๐๐๐	๓๐,๐๐๐	๑๕๐,๐๐๐
๖๗	โครงการก่อสร้างโรงเรียนอนุบาลขยะ	๕,๑๘	๓	อบต.ตะพาน อ.ศรีบรรพต	๑๐๐,๐๐๐	๑๐๐,๐๐๐	๑๐๐,๐๐๐	๑๐๐,๐๐๐	๑๐๐,๐๐๐	๕๐๐,๐๐๐
๖๘	โครงการติดตั้งเครื่องอวกาศล้างกาย หมู่ที่ ๔ บ้านห้วยครก	๓,๑๔	๓	อบต.ตะพาน อ.ศรีบรรพต	๗๕,๐๐๐	๗๕,๐๐๐	๗๕,๐๐๐	๗๕,๐๐๐	๗๕,๐๐๐	๓๗๕,๐๐๐
๖๙	โครงการอบรมให้ความรู้เรื่องการคัด แยกขยะและการกำจัดขยะอย่างถูกวิธี	๕,๑๘	๓	อบต.ตะพาน อ.ศรีบรรพต	๑๕,๐๐๐	๑๕,๐๐๐	๑๕,๐๐๐	๑๕,๐๐๐	๑๕,๐๐๐	๗๕,๐๐๐

ที่	บัญชีรายการชุดโครงการ (Project Idea)				งบประมาณดำเนินการ					
	ประเด็นการพัฒนา แผนงาน/โครงการ	ยุทธศาสตร์ ชาติ	แหล่ง งบประมาณ	หน่วย ดำเนินการ	พ.ศ.๒๕๖๖	พ.ศ.๒๕๖๗	พ.ศ.๒๕๖๘	พ.ศ.๒๕๖๙	พ.ศ. ๒๕๗๐	พ.ศ.๒๕๖๖-๒๕๗๐
๗๐	โครงการอนุรักษ์พันธุกรรมพืชตาม พระราชดำริสมเด็จพระเทพ รัตนวราหุสวามี สยาม	๕,๖	๓	อบต.ตะพาน อ.ศรีบรรพต	๑๐,๐๐๐	๑๐,๐๐๐	๑๐,๐๐๐	๑๐,๐๐๐	๑๐,๐๐๐	๕๐,๐๐๐
๗๑	โครงการปลูกป่าเฉลิม พระเกียรติทศแทนป่าชุมชน	๕,๖	๓	อบต.ตะพาน อ.ศรีบรรพต	๑๐,๐๐๐	๑๐,๐๐๐	๑๐,๐๐๐	๑๐,๐๐๐	๑๐,๐๐๐	๕๐,๐๐๐
๗๒	โครงการขุดบ่อน้ำดิน หมู่ที่ ๙ บ้านไส ยางฝั่ง	๒,๗	๓	อบต.ตะพาน อ.ศรีบรรพต	๑๒๖,๐๐๐	๑๒๖,๐๐๐	๑๒๖,๐๐๐	๑๒๖,๐๐๐	๑๒๖,๐๐๐	๖๓๐,๐๐๐
๗๓	๕๘. โครงการปรับปรุงซ่อมแซม ระบบประปา หมู่ที่ ๓ บ้านวียาว	๒,๗	๓	อบต.ตะพาน อ.ศรีบรรพต	๑๘๐,๐๐๐	๑๘๐,๐๐๐	๑๘๐,๐๐๐	๑๘๐,๐๐๐	๑๘๐,๐๐๐	๙๐๐,๐๐๐
๗๔	๕๙. โครงการขยายเขตระบบประปาภูเขา โดยการก่อสร้างห้องถังประปาแบบแซม เปลี่ยน ขนาด ๓๐ ลบ.ม. หมู่ที่ ๕	๒,๗	๓	อบต.ตะพาน อ.ศรีบรรพต	๗๖๙,๐๐๐	๗๖๙,๐๐๐	๗๖๙,๐๐๐	๗๖๙,๐๐๐	๗๖๙,๐๐๐	๓,๘๔๕,๐๐๐
๗๕	๕๐. โครงการขยายเขตระบบประปาภูเขา โดยการก่อสร้างห้องถังประปา แบบแซม เปลี่ยน ขนาด ๓๐ ลบ.ม. หมู่ที่ ๗	๒,๗	๓	อบต.ตะพาน อ.ศรีบรรพต	๗๖๙,๐๐๐	๗๖๙,๐๐๐	๗๖๙,๐๐๐	๗๖๙,๐๐๐	๗๖๙,๐๐๐	๓,๘๔๕,๐๐๐
๗๖	โครงการติดตั้งถังเก็บน้ำโไฟเบอร์กลาส ขนาด ๓๐,๐๐๐ ลิตร ความสูง ๑ เมตร	๒,๗	๓	อบต.ตะพาน อ.ศรีบรรพต	๓๐๐,๐๐๐	๓๐๐,๐๐๐	๓๐๐,๐๐๐	๓๐๐,๐๐๐	๓๐๐,๐๐๐	๑,๕๐๐,๐๐๐
๗๗	โครงการติดตั้งถังเก็บน้ำโไฟเบอร์กลาส ขนาด ๓๐,๐๐๐ ลิตร ความสูง ๑ เมตร หน้าวัด	๒,๗	๓	อบต.ตะพาน อ.ศรีบรรพต	๓๐๐,๐๐๐	๓๐๐,๐๐๐	๓๐๐,๐๐๐	๓๐๐,๐๐๐	๓๐๐,๐๐๐	๑,๕๐๐,๐๐๐
๗๘	โครงการขุดลอกคลองหน้าฝายห้วยลึก หมู่ที่ ๒	๒,๗	๓	อบต.ตะพาน อ.ศรีบรรพต	๑๕๐,๐๐๐	๑๕๐,๐๐๐	๑๕๐,๐๐๐	๑๕๐,๐๐๐	๑๕๐,๐๐๐	๗๕๐,๐๐๐
๗๙	โครงการก่อสร้างฝายชะลอน้ำห้วยบ้านเก่า	๒,๗	๓	อบต.ตะพาน อ.ศรีบรรพต	๘๕,๐๐๐	๘๕,๐๐๐	๘๕,๐๐๐	๘๕,๐๐๐	๘๕,๐๐๐	๔๒๕,๐๐๐
๘๐	โครงการก่อสร้างฝายชะลอน้ำห้วยโศ	๒,๗	๓	อบต.ตะพาน อ.ศรีบรรพต	๘๕,๐๐๐	๘๕,๐๐๐	๘๕,๐๐๐	๘๕,๐๐๐	๘๕,๐๐๐	๔๒๕,๐๐๐
๘๑	โครงการก่อสร้างฝายชะลอน้ำคลอง น้ำ	๒,๗	๓	อบต.ตะพาน อ.ศรีบรรพต	๙๐๐,๐๐๐	๙๐๐,๐๐๐	๙๐๐,๐๐๐	๙๐๐,๐๐๐	๙๐๐,๐๐๐	๔,๕๐๐,๐๐๐
๘๒	โครงการก่อสร้างฝายชะลอน้ำห้วยเหรียญ	๒,๗	๓	อบต.ตะพาน อ.ศรีบรรพต	๘๕,๐๐๐	๘๕,๐๐๐	๘๕,๐๐๐	๘๕,๐๐๐	๘๕,๐๐๐	๔๒๕,๐๐๐
๘๓	โครงการก่อสร้างฝายชะลอน้ำหลังบ้าน นายเขียว พรหมแก้ว	๒,๗	๓	อบต.ตะพาน อ.ศรีบรรพต	๖๓๐,๐๐๐	๖๓๐,๐๐๐	๖๓๐,๐๐๐	๖๓๐,๐๐๐	๖๓๐,๐๐๐	๓,๑๕๐,๐๐๐
๘๔	โครงการก่อสร้างฝายชะลอน้ำคลอง หนานเหรียญ	๒,๗	๓	อบต.ตะพาน อ.ศรีบรรพต	๕๖๘,๐๐๐	๕๖๘,๐๐๐	๕๖๘,๐๐๐	๕๖๘,๐๐๐	๕๖๘,๐๐๐	๒,๘๔๐,๐๐๐
๘๕	โครงการซ่อมแซมฝายกันน้ำคลอง ท่าข้าม	๒,๗	๓	อบต.ตะพาน อ.ศรีบรรพต	๙๐๐,๐๐๐	๙๐๐,๐๐๐	๙๐๐,๐๐๐	๙๐๐,๐๐๐	๙๐๐,๐๐๐	๔,๕๐๐,๐๐๐
๘๖	โครงการก่อสร้างฝายน้ำล้น(๗๔-๐๑) แบบ ม.๒๕๒๗	๒,๗	๓	อบต.ตะพาน อ.ศรีบรรพต	๖๐๐,๐๐๐	๖๐๐,๐๐๐	๖๐๐,๐๐๐	๖๐๐,๐๐๐	๖๐๐,๐๐๐	๓,๐๐๐,๐๐๐
๘๗	โครงการก่อสร้างฝายชะลอน้ำ ห้วย ยางแรด หมู่ที่ ๗	๒,๗	๓	อบต.ตะพาน อ.ศรีบรรพต	๑๐๙,๐๐๐	๑๐๙,๐๐๐	๑๐๙,๐๐๐	๑๐๙,๐๐๐	๑๐๙,๐๐๐	๕๔๕,๐๐๐
๘๘	โครงการก่อสร้างฝายชะลอน้ำ ห้วย ปลายห้วย หมู่ที่ ๔	๒,๗	๓	อบต.ตะพาน อ.ศรีบรรพต	๙๖,๐๐๐	๙๖,๐๐๐	๙๖,๐๐๐	๙๖,๐๐๐	๙๖,๐๐๐	๔๘๐,๐๐๐
๘๙	โครงการก่อสร้างฝายชะลอน้ำ ห้วย ควนยาง ตอนล่าง หมู่ที่ ๕	๒,๗	๓	อบต.ตะพาน อ.ศรีบรรพต	๘๔,๐๐๐	๘๔,๐๐๐	๘๔,๐๐๐	๘๔,๐๐๐	๘๔,๐๐๐	๔๒๐,๐๐๐
๙๐	โครงการก่อสร้างฝายชะลอน้ำ คลอง หนานเหรียญ หมู่ที่ ๗	๒,๗	๓	อบต.ตะพาน อ.ศรีบรรพต	๕๖๘,๐๐๐	๕๖๘,๐๐๐	๕๖๘,๐๐๐	๕๖๘,๐๐๐	๕๖๘,๐๐๐	๒,๘๔๐,๐๐๐
๙๑	โครงการขุดลอกลำห้วยหิ หมู่ที่ ๖	๒,๗	๓	อบต.ตะพาน อ.ศรีบรรพต	๔๒๘,๐๐๐	๔๒๘,๐๐๐	๔๒๘,๐๐๐	๔๒๘,๐๐๐	๔๒๘,๐๐๐	๒,๑๔๐,๐๐๐
๙๒	โครงการรื้อน้ำ รักษา รักษาแผ่นดิน	๒,๗	๓	ทต.ชุมพล อ.ศรีนครินทร์	๕,๐๐๐	๕,๐๐๐	๕,๐๐๐	๕,๐๐๐	๕,๐๐๐	๒๕,๐๐๐
๙๓	โครงการอนุรักษ์พันธุกรรมพืชอัน เนื่องมาจากพระราชดำริ	๒,๗	๓	ทต.ชุมพล อ.ศรีนครินทร์	๑๕,๐๐๐	๑๕,๐๐๐	๑๕,๐๐๐	๑๕,๐๐๐	๑๕,๐๐๐	๗๕,๐๐๐
๙๔	โครงการบริหารจัดการควบคุมกิจการ ที่เป็นอันตรายต่อสุขภาพ	๕,๖	๓	ทต.บ้านนา อ.ศรีนครินทร์	๔๐,๐๐๐	๔๐,๐๐๐	๔๐,๐๐๐	๔๐,๐๐๐	๔๐,๐๐๐	๒๐๐,๐๐๐
๙๕	กิจกรรมหลัก ปรับปรุงภูมิทัศน์รอบ ภูเขาเจ็ก ม.๕,๖,๘,๙	๕,๑๘	๓	ทต.เขาเจ็ก อ.เมืองพัทลุง	๑๔,๖๔๐,๐๐๐	๑๔,๖๔๐,๐๐๐	๑๔,๖๔๐,๐๐๐	๑๔,๖๔๐,๐๐๐	๑๔,๖๔๐,๐๐๐	๗๓,๒๐๐,๐๐๐
๙๖	กิจกรรมหลัก ป่าชุมชนตำบลเขาเจ็ก	๕,๑๘	๓	ทต.เขาเจ็ก อ.เมืองพัทลุง	๑๐๐,๐๐๐	๑๐๐,๐๐๐	๑๐๐,๐๐๐	๑๐๐,๐๐๐	๑๐๐,๐๐๐	๕๐๐,๐๐๐

ที่	บัญชีรายการชุดโครงการ (Project Idea)				งบประมาณดำเนินการ					
	ประเด็นการพัฒนา แผนงาน / โครงการ	ยุทธศาสตร์ ชาติ	แหล่ง งบประมาณ	หน่วย ดำเนินการ	พ.ศ.๒๕๖๖	พ.ศ.๒๕๖๗	พ.ศ.๒๕๖๘	พ.ศ.๒๕๖๙	พ.ศ. ๒๕๗๐	พ.ศ.๒๕๖๖-๒๕๗๐
๙๗	พลังานชุมชน การอนุรักษ์ฟื้นฟู ทรัพยากรธรรมชาติและสิ่งแวดล้อม	๕,๑๘	๓	ทต.เขาเจ็ยก อ.เมืองพัทลุง	๕๐๐,๐๐๐	๕๐๐,๐๐๐	๕๐๐,๐๐๐	๕๐๐,๐๐๐	๕๐๐,๐๐๐	๒,๕๐๐,๐๐๐
๙๘	ก่อสร้างสะพาน คลส. ทางเข้าศาลา อนุกะประสงศ์ประจักษ์บ้าน ม.๑ ต. เขาเจ็ยก	๕,๑๘	๓	ทต.เขาเจ็ยก อ.เมืองพัทลุง	๕๐๐,๐๐๐	๕๐๐,๐๐๐	๕๐๐,๐๐๐	๕๐๐,๐๐๐	๕๐๐,๐๐๐	๒,๕๐๐,๐๐๐
๙๙	ก่อสร้างฝายน้ำล้นเหนือสะพานถนน สายเอเชีย ม.๑ ต.เขาเจ็ยก	๕,๑๘	๓	ทต.เขาเจ็ยก อ.เมืองพัทลุง	๓๐๐,๐๐๐	๓๐๐,๐๐๐	๓๐๐,๐๐๐	๓๐๐,๐๐๐	๓๐๐,๐๐๐	๑,๕๐๐,๐๐๐
๑๐๐	กิจกรรมหลัก ขยายเขตไฟฟ้า สาธารณะสายบ้านส้มตรีค-คลองเขา เจ็ยก ม.๑ ต.เขาเจ็ยก	๕,๑๘	๓	ทต.เขาเจ็ยก อ.เมืองพัทลุง	๕๐๐,๐๐๐	๕๐๐,๐๐๐	๕๐๐,๐๐๐	๕๐๐,๐๐๐	๕๐๐,๐๐๐	๒,๕๐๐,๐๐๐
๑๐๑	ก่อสร้างคูระบายน้ำ คลส.สายบ้าน หนองบ่อ-ศาลาจักรพระ ม.๑ ช่วงที่ ๓ ต.เขาเจ็ยก	๕,๑๘	๓	ทต.เขาเจ็ยก อ.เมืองพัทลุง	๑,๕๐๐,๐๐๐	๑,๕๐๐,๐๐๐	๑,๕๐๐,๐๐๐	๑,๕๐๐,๐๐๐	๑,๕๐๐,๐๐๐	๗,๕๐๐,๐๐๐
๑๐๒	ขยายเขตไฟฟ้าสายบ้านป่าไผ่-เหมือง กลาง ม.๔ ต.เขาเจ็ยก	๕,๑๘	๓	ทต.เขาเจ็ยก อ.เมืองพัทลุง	๕๐๐,๐๐๐	๕๐๐,๐๐๐	๕๐๐,๐๐๐	๕๐๐,๐๐๐	๕๐๐,๐๐๐	๒,๕๐๐,๐๐๐
๑๐๓	ก่อสร้างคูระบายน้ำ คลส.สายบ้านป่า ไผ่-เหมืองสามหมง ม.๔ ต.เขาเจ็ยก	๕,๑๘	๓	ทต.เขาเจ็ยก อ.เมืองพัทลุง	๑,๐๐๐,๐๐๐	๑,๐๐๐,๐๐๐	๑,๐๐๐,๐๐๐	๑,๐๐๐,๐๐๐	๑,๐๐๐,๐๐๐	๕,๐๐๐,๐๐๐
๑๐๔	ก่อสร้างเหมืองสายวังทอน ม.๕ ต.เขา เจ็ยก	๕,๑๘	๓	ทต.เขาเจ็ยก อ.เมืองพัทลุง						-
๑๐๕	ก่อสร้างถนน คลส.พร้อมคูระบายน้ำ คลส.สายบ้านนาเขื่อน บันแก้ว-บ้าน นายสมศักดิ์ มากอินทร์ ม.๕ ต.เขา เจ็ยก	๕,๑๘	๓	ทต.เขาเจ็ยก อ.เมืองพัทลุง	๑,๐๐๐,๐๐๐	๑,๐๐๐,๐๐๐	๑,๐๐๐,๐๐๐	๑,๐๐๐,๐๐๐	๑,๐๐๐,๐๐๐	๕,๐๐๐,๐๐๐
๑๐๖	ก่อสร้างคูระบายน้ำ คลส.สายบ้าน นางละออง หนุ่ฤทธิ์ จุดเหมืองน้ำตรง ข้ามบ้านนางหนูพลับ พงศ์ชู ม.๕ ต. เขาเจ็ยก	๕,๑๘	๓	ทต.เขาเจ็ยก อ.เมืองพัทลุง	๕๐๐,๐๐๐	๕๐๐,๐๐๐	๕๐๐,๐๐๐	๕๐๐,๐๐๐	๕๐๐,๐๐๐	๒,๕๐๐,๐๐๐
๑๐๗	ก่อสร้างคูระบายน้ำ คลส.สายหน้า ตลาดชุมชน ม.๖-บ้านเลขที่ ๔๒/๑ ม.๖ ต.เขาเจ็ยก	๕,๑๘	๓	ทต.เขาเจ็ยก อ.เมืองพัทลุง	๑,๐๐๐,๐๐๐	๑,๐๐๐,๐๐๐	๑,๐๐๐,๐๐๐	๑,๐๐๐,๐๐๐	๑,๐๐๐,๐๐๐	๕,๐๐๐,๐๐๐
๑๐๘	ก่อสร้างถนน คลส.สายวังจิก-หนอง เสียบ ม.๖-๗ ต.เขาเจ็ยก	๕,๑๘	๓	ทต.เขาเจ็ยก อ.เมืองพัทลุง	๑,๕๐๐,๐๐๐	๑,๕๐๐,๐๐๐	๑,๕๐๐,๐๐๐	๑,๕๐๐,๐๐๐	๑,๕๐๐,๐๐๐	๗,๕๐๐,๐๐๐
๑๐๙	ก่อสร้างคูระบายน้ำ คลส.สายวังสา คู ม.๖ ต.เขาเจ็ยก	๕,๑๘	๓	ทต.เขาเจ็ยก อ.เมืองพัทลุง	๑,๕๐๐,๐๐๐	๑,๕๐๐,๐๐๐	๑,๕๐๐,๐๐๐	๑,๕๐๐,๐๐๐	๑,๕๐๐,๐๐๐	๗,๕๐๐,๐๐๐
๑๑๐	ก่อสร้างคูระบายน้ำพร้อมถนนแอส ฟัลติกถนนสายบ้านนางเสงี่ยม ศักดิ์ศรี-บ้านนางพรณี หนุ่สว่าง ม.๗ ต.เขาเจ็ยก	๕,๑๘	๓	ทต.เขาเจ็ยก อ.เมืองพัทลุง	๑,๐๐๐,๐๐๐	๑,๐๐๐,๐๐๐	๑,๐๐๐,๐๐๐	๑,๐๐๐,๐๐๐	๑,๐๐๐,๐๐๐	๕,๐๐๐,๐๐๐
๑๑๑	ขยายเขตไฟฟ้าสาธารณะสายบ้าน นอก-เหมืองสามหมง-เหมืองกลาง ม.๗ ต.เขาเจ็ยก	๕,๑๘	๓	ทต.เขาเจ็ยก อ.เมืองพัทลุง	๘๐๐,๐๐๐	๘๐๐,๐๐๐	๘๐๐,๐๐๐	๘๐๐,๐๐๐	๘๐๐,๐๐๐	๔,๐๐๐,๐๐๐
๑๑๒	ก่อสร้างคูระบายน้ำ คลส.สายถนนเขา เจ็ยก-โคกม่วง ตำบลเหนือ ช่วงบ้าน นางพุ่ม หนุ่สิงห์-บ้านนางเพ็ญ หนุ่ สว่าง ม. ๗ ต.เขาเจ็ยก	๕,๑๘	๓	ทต.เขาเจ็ยก อ.เมืองพัทลุง	๕๐๐,๐๐๐	๕๐๐,๐๐๐	๕๐๐,๐๐๐	๕๐๐,๐๐๐	๕๐๐,๐๐๐	๒,๕๐๐,๐๐๐
๑๑๓	ก่อสร้างคูระบายน้ำ คลส.สายบ้าน ตต.สุทัศน์ เขียวไชย-บ้านนางอุทัย ลักขณะวิมล ม.๗ ต.เขาเจ็ยก	๕,๑๘	๓	ทต.เขาเจ็ยก อ.เมืองพัทลุง	๕๐๐,๐๐๐	๕๐๐,๐๐๐	๕๐๐,๐๐๐	๕๐๐,๐๐๐	๕๐๐,๐๐๐	๒,๕๐๐,๐๐๐
๑๑๔	ก่อสร้างถนน คลส.สายวังจิก-หนอง เสียบ หมู่ที่ ๗-๖ ต.เขาเจ็ยก	๕,๑๘	๓	ทต.เขาเจ็ยก อ.เมืองพัทลุง	๑,๐๐๐,๐๐๐	๑,๐๐๐,๐๐๐	๑,๐๐๐,๐๐๐	๑,๐๐๐,๐๐๐	๑,๐๐๐,๐๐๐	๕,๐๐๐,๐๐๐
๑๑๕	ก่อสร้างถนนสายเลียบริมคลองเขาเจ็ยก ช่วงบ้านห้วยยาง-บ้านหัวถนน จุดบ้าน ชายยาง (เลียบริมนานายเปรม แสง สมบูรณ์) ม.๘ ต.เขาเจ็ยก	๕,๑๘	๓	ทต.เขาเจ็ยก อ.เมืองพัทลุง	๕๐๐,๐๐๐	๕๐๐,๐๐๐	๕๐๐,๐๐๐	๕๐๐,๐๐๐	๕๐๐,๐๐๐	๒,๕๐๐,๐๐๐
๑๑๖	ขยายเขตประปาส่วนภูมิภาคสายคัน คลองบ้านชายยาง ม.๘ ต.เขาเจ็ยก	๕,๑๘	๓	ทต.เขาเจ็ยก อ.เมืองพัทลุง	๕๐๐,๐๐๐	๕๐๐,๐๐๐	๕๐๐,๐๐๐	๕๐๐,๐๐๐	๕๐๐,๐๐๐	๒,๕๐๐,๐๐๐
๑๑๗	ก่อสร้างเหมืองน้ำ คลส.สายบึงลุงตำ บ้านในล้อม ม.๙ ต.เขาเจ็ยก	๕,๑๘	๓	ทต.เขาเจ็ยก อ.เมืองพัทลุง	๕๐๐,๐๐๐	๕๐๐,๐๐๐	๕๐๐,๐๐๐	๕๐๐,๐๐๐	๕๐๐,๐๐๐	๒,๕๐๐,๐๐๐
๑๑๘	ขยายเขตไฟฟ้าสาธารณะสายริม คลองภูจากโรงสีบ้านควนกรัด-นบยาง ม.๑๐ ต.เขาเจ็ยก	๕,๑๘	๓	ทต.เขาเจ็ยก อ.เมืองพัทลุง	๕๐๐,๐๐๐	๕๐๐,๐๐๐	๕๐๐,๐๐๐	๕๐๐,๐๐๐	๕๐๐,๐๐๐	๒,๕๐๐,๐๐๐

ที่	บัญชีรายการชุดโครงการ (Project Idea)				งบประมาณดำเนินการ					
	ประเด็นการพัฒนา แผนงาน /โครงการ	ยุทธศาสตร์ ชาติ	แหล่ง งบประมาณ	หน่วย ดำเนินการ	พ.ศ.๒๕๖๖	พ.ศ.๒๕๖๗	พ.ศ.๒๕๖๘	พ.ศ.๒๕๖๙	พ.ศ. ๒๕๗๐	พ.ศ.๒๕๖๖-๒๕๗๐
๑๑๙	ก่อสร้างคูระบายน้ำ คลส.สายถนน บ้านดอนเค็ง ฝั่งทิศเหนือและทิศใต้ ม.๑๐ ต.เขาเจ็ยก	๕,๑๘	๓	ทต.เขาเจ็ยก อ.เมืองพัทลุง	๕๐๐,๐๐๐	๕๐๐,๐๐๐	๕๐๐,๐๐๐	๕๐๐,๐๐๐	๕๐๐,๐๐๐	๒,๕๐๐,๐๐๐
๑๒๐	ขยายสะพาน คลส.เหมือนใหม่ ม.๑๐ ต.เขาเจ็ยก	๕,๑๘	๓	ทต.เขาเจ็ยก อ.เมืองพัทลุง	๕๐๐,๐๐๐	๕๐๐,๐๐๐	๕๐๐,๐๐๐	๕๐๐,๐๐๐	๕๐๐,๐๐๐	๒,๕๐๐,๐๐๐
๑๒๑	ก่อสร้างคูระบายน้ำ คลส.สายถนน บ้านนาลาด-หนองบ่อ ม.๑๑ ต.เขา เจ็ยก	๕,๑๘	๓	ทต.เขาเจ็ยก อ.เมืองพัทลุง	๑,๕๐๐,๐๐๐	๑,๕๐๐,๐๐๐	๑,๕๐๐,๐๐๐	๑,๕๐๐,๐๐๐	๑,๕๐๐,๐๐๐	๗,๕๐๐,๐๐๐
๑๒๒	ขยายเขตไฟฟ้าสาธารณะสายหลัง ป้อมทางหลวง-คลองยาง จัดบ้านดอน เค็ง ม.๑๑-ม.๑๐ ต.เขาเจ็ยก	๕,๑๘	๓	ทต.เขาเจ็ยก อ.เมืองพัทลุง	๑,๐๐๐,๐๐๐	๑,๐๐๐,๐๐๐	๑,๐๐๐,๐๐๐	๑,๐๐๐,๐๐๐	๑,๐๐๐,๐๐๐	๕,๐๐๐,๐๐๐
๑๒๓	โครงการขุดลอกหนองยางชม หมู่ที่ ๗	๕,๑๘	๓	ทต.โคกขะงาย อ.เมืองพัทลุง	๕๔,๐๐๐	๕๔,๐๐๐	๕๔,๐๐๐	๕๔,๐๐๐	๕๔,๐๐๐	๒๗๐,๐๐๐
๑๒๔	โครงการรณรงค์และอนุรักษ์ ทรัพยากรธรรมชาติและสิ่งแวดล้อม	๕,๑๘	๓	ทต.โคกขะงาย อ.เมืองพัทลุง	๒๐,๐๐๐	๒๐,๐๐๐	๒๐,๐๐๐	๒๐,๐๐๐	๒๐,๐๐๐	๑๐๐,๐๐๐
๑๒๕	ปรับปรุงภูมิทัศน์ลานหน้าวัดท่าแค ม.๑	๕,๑๘	๓	เทศบาลตำบล ท่าแค อ.เมืองพัทลุง	๑๐,๐๐๐,๐๐๐	๑๐,๐๐๐,๐๐๐	๑๐,๐๐๐,๐๐๐	๑๐,๐๐๐,๐๐๐	๑๐,๐๐๐,๐๐๐	๑๐,๐๐๐,๐๐๐
๑๒๖	ขุดออกคูคลอง เหมืองน้ำและทาง ระบายน้ำ ภายในเขตเทศบาลตำบล ท่ามิหรำ	๕,๑๘	๓	ทต.ท่ามิหรำ อ.เมืองพัทลุง	๕๐๐,๐๐๐	๕๐๐,๐๐๐	๕๐๐,๐๐๐	๕๐๐,๐๐๐	๕๐๐,๐๐๐	๒,๕๐๐,๐๐๐
๑๒๗	โครงการรณรงค์รักษาสิ่งแวดล้อมอย่าง ยั่งยืน	๕,๑๘	๓	ทต.ท่ามิหรำ อ.เมืองพัทลุง	๑๐,๐๐๐	๑๐,๐๐๐	๑๐,๐๐๐	๑๐,๐๐๐	๑๐,๐๐๐	๕๐,๐๐๐
๑๒๘	โครงการปรับปรุงภูมิทัศน์แนวคลอง ไทรท้อย หมู่ ๔	๕,๑๘	๓	ทต.ท่ามิหรำ อ.เมืองพัทลุง	๑๐๐,๐๐๐	๑๐๐,๐๐๐	๑๐๐,๐๐๐	๑๐๐,๐๐๐	๑๐๐,๐๐๐	๕๐๐,๐๐๐
๑๒๙	โครงการอบรมให้ความรู้วิธีการ ป้องกันน้ำเสีย	๕,๑๘	๓	ทต.ท่ามิหรำ อ.เมืองพัทลุง	๓๐,๐๐๐	๓๐,๐๐๐	๓๐,๐๐๐	๓๐,๐๐๐	๓๐,๐๐๐	๑๕๐,๐๐๐
๑๓๐	โครงการปลูกป่าชุมชน	๕,๑๘	๓	ทต.ท่ามิหรำ อ.เมืองพัทลุง	๒๐,๐๐๐	๒๐,๐๐๐	๒๐,๐๐๐	๒๐,๐๐๐	๒๐,๐๐๐	๑๐๐,๐๐๐
๑๓๑	ถนนสายภายในบ้านม่วงงาม - เหมือง ท่าข้าม - บ้านนางเฒ่า ชิมเพชร หมู่ที่ ๑	๒,๗	๓	ทต.ท่ามิหรำ อ.เมืองพัทลุง	๘๙๖,๐๐๐	๘๙๖,๐๐๐	๘๙๖,๐๐๐	๘๙๖,๐๐๐	๘๙๖,๐๐๐	๔,๕๘๐,๐๐๐
๑๓๒	ถนนจากบ้านนางแดง ไชยศรี หมู่ที่ ๑ - บ้านนางเพ็ญ ชูเปีย พร้อมท่อ ระบายน้ำ	๒,๗	๓	ทต.ท่ามิหรำ อ.เมืองพัทลุง	๒๕๐,๐๐๐	๒๕๐,๐๐๐	๒๕๐,๐๐๐	๒๕๐,๐๐๐	๒๕๐,๐๐๐	๒,๕๐๐,๐๐๐
๑๓๓	ถนน คลส. พร้อมวางท่อ คลส. สาย อิตคามเตตารธรรม หมู่ที่ ๒	๒,๗	๓	ทต.ท่ามิหรำ อ.เมืองพัทลุง	๓,๐๐๐,๐๐๐	๓,๐๐๐,๐๐๐	๓,๐๐๐,๐๐๐	๓,๐๐๐,๐๐๐	๓,๐๐๐,๐๐๐	๓,๐๐๐,๐๐๐
๑๓๔	ถนนสายเอเชีย หมู่ ๒ - หลิ่งโรงเรียน วัดควนอินทร์นิมิตร หมู่ที่ ๔	๒,๗	๓	ทต.ท่ามิหรำ อ.เมืองพัทลุง	๑,๕๐๐,๐๐๐	๑,๕๐๐,๐๐๐	๑,๕๐๐,๐๐๐	๑,๕๐๐,๐๐๐	๑,๕๐๐,๐๐๐	๑,๕๐๐,๐๐๐
๑๓๕	ถนนสายเอเชีย หมู่ ๒ - เกาะปลักแรด หมู่ที่ ๕	๒,๗	๓	ทต.ท่ามิหรำ อ.เมืองพัทลุง	๒,๕๒๐,๐๐๐	๒,๕๒๐,๐๐๐	๒,๕๒๐,๐๐๐	๒,๕๒๐,๐๐๐	๒,๕๒๐,๐๐๐	๒,๕๒๐,๐๐๐
๑๓๖	ถนนสายศาลาหมู่บ้าน - บ้านนางแซ พัฒนา หมู่ที่ ๒	๒,๗	๓	ทต.ท่ามิหรำ อ.เมืองพัทลุง	๔๒๐,๐๐๐	๔๒๐,๐๐๐	๔๒๐,๐๐๐	๔๒๐,๐๐๐	๔๒๐,๐๐๐	๔๒๐,๐๐๐
๑๓๗	ถนนสายบ้านนางยุพิน ยกฉวี - บ้าน นายวี แก้วรุ่ง ชอย ๔ หมู่ที่ ๒	๒,๗	๓	ทต.ท่ามิหรำ อ.เมืองพัทลุง	๘๕๐,๐๐๐	๘๕๐,๐๐๐	๘๕๐,๐๐๐	๘๕๐,๐๐๐	๘๕๐,๐๐๐	๘๕๐,๐๐๐
๑๓๘	ปรับปรุงเสริมผิวทางแอสฟัลติกคอก นริศ ชอย ๒ หมู่ที่ ๒	๒,๗	๓	ทต.ท่ามิหรำ อ.เมืองพัทลุง	๙๐๐,๘๐๐	๙๐๐,๘๐๐	๙๐๐,๘๐๐	๙๐๐,๘๐๐	๙๐๐,๘๐๐	๔,๕๐๔,๐๐๐
๑๓๙	ถนนสายคันโพธิ์ปากพลี - บ้านนางเจียม ใจ มาเอียด หมู่ที่ ๓	๒,๗	๓	ทต.ท่ามิหรำ อ.เมืองพัทลุง	๔๒๐,๐๐๐	๔๒๐,๐๐๐	๔๒๐,๐๐๐	๔๒๐,๐๐๐	๔๒๐,๐๐๐	๒,๑๐๐,๐๐๐
๑๔๐	ถนนสายคันโพธิ์ - บ้านนายคำ จันทร์ พุ่ม หมู่ที่ ๓	๒,๗	๓	ทต.ท่ามิหรำ อ.เมืองพัทลุง	๕๖๐,๐๐๐	๕๖๐,๐๐๐	๕๖๐,๐๐๐	๕๖๐,๐๐๐	๕๖๐,๐๐๐	๕๖๐,๐๐๐
๑๔๑	ถนนสัมตริต - บ้านไร่ วังเคียน - เขต ต.นาท่อม หมู่ที่ ๑	๒,๗	๓	ทต.ท่ามิหรำ อ.เมืองพัทลุง	๕๖๐,๐๐๐	๕๖๐,๐๐๐	๕๖๐,๐๐๐	๕๖๐,๐๐๐	๕๖๐,๐๐๐	๕๖๐,๐๐๐
๑๔๒	ถนนสายสุสานจีน - บ้านนางสุภาพ ชาวปลื้ม หมู่ที่ ๔	๒,๗	๓	ทต.ท่ามิหรำ อ.เมืองพัทลุง	๕๖๐,๐๐๐	๕๖๐,๐๐๐	๕๖๐,๐๐๐	๕๖๐,๐๐๐	๕๖๐,๐๐๐	๕๖๐,๐๐๐
๑๔๓	ถนนสายเพชรเกษม - หอคิลป์ หมู่ที่ ๔	๒,๗	๓	ทต.ท่ามิหรำ อ.เมืองพัทลุง	๕๖๐,๐๐๐	๕๖๐,๐๐๐	๕๖๐,๐๐๐	๕๖๐,๐๐๐	๕๖๐,๐๐๐	๕๖๐,๐๐๐
๑๔๔	ถนนสายหน้าบ้านนายสัมพันธ์ ชูเท้า - คลองรางสาด หมู่ที่ ๕	๒,๗	๓	ทต.ท่ามิหรำ อ.เมืองพัทลุง	๔๒๐,๐๐๐	๔๒๐,๐๐๐	๔๒๐,๐๐๐	๔๒๐,๐๐๐	๔๒๐,๐๐๐	๔๒๐,๐๐๐

ที่	บัญชีรายการชุดโครงการ (Project Idea)				งบประมาณดำเนินการ					
	ประเด็นการพัฒนา แผนงาน /โครงการ	ยุทธศาสตร์ ชาติ	แหล่ง งบประมาณ	หน่วย ดำเนินการ	พ.ศ.๒๕๖๖	พ.ศ.๒๕๖๗	พ.ศ.๒๕๖๘	พ.ศ.๒๕๖๙	พ.ศ. ๒๕๗๐	พ.ศ.๒๕๖๖-๒๕๗๐
๑๔๕	ถนนสายนาโหนด - เขตตำบลนาท่อม หมู่ที่ ๕	๒,๗	๓	ทต.ท่ามิหรำ อ.เมืองพัทลุง	๑,๔๐๐,๐๐๐	๑,๔๐๐,๐๐๐	๑,๔๐๐,๐๐๐	๑,๔๐๐,๐๐๐	๑,๔๐๐,๐๐๐	๗,๐๐๐,๐๐๐
๑๔๖	ถนนหน้าโรงพยาบาลส่งเสริมสุขภาพ ตำบลบ้านน้ำเลียด - เกาะปลักแรด หมู่ที่ ๕	๒,๗	๓	ทต.ท่ามิหรำ อ.เมืองพัทลุง	๘๔๐,๐๐๐	๘๔๐,๐๐๐	๘๔๐,๐๐๐	๘๔๐,๐๐๐	๘๔๐,๐๐๐	๘๔๐,๐๐๐
๑๔๗	ถนนสายบ้านนาโหนด หมู่ที่ ๕ - เขต ตำบลนาท่อม หมู่ที่ ๑	๒,๗	๓	ทต.ท่ามิหรำ อ.เมืองพัทลุง	๒๑๐,๐๐๐	๒๑๐,๐๐๐	๒๑๐,๐๐๐	๒๑๐,๐๐๐	๒๑๐,๐๐๐	๑,๐๕๐,๐๐๐
๑๔๘	ถนนสายบ้านในหมาน - บ้านนายพร้อม รัตนขวัญ หมู่ ๕	๒,๗	๓	ทต.ท่ามิหรำ อ.เมืองพัทลุง	๕๖๐,๐๐๐	๕๖๐,๐๐๐	๕๖๐,๐๐๐	๕๖๐,๐๐๐	๕๖๐,๐๐๐	๕๖๐,๐๐๐
๑๔๙	ถนนสายในบ้าน หมู่ที่ ๕	๒,๗	๓	ทต.ท่ามิหรำ อ.เมืองพัทลุง	๒๘๐,๐๐๐	๒๘๐,๐๐๐	๒๘๐,๐๐๐	๒๘๐,๐๐๐	๒๘๐,๐๐๐	๒๘๐,๐๐๐
๑๕๐	ถนนสายหนองหนู - สามแยกกลาง ทุ่งนา หมู่ที่ ๖	๒,๗	๓	ทต.ท่ามิหรำ อ.เมืองพัทลุง	๘๕๔,๐๐๐	๘๕๔,๐๐๐	๘๕๔,๐๐๐	๘๕๔,๐๐๐	๘๕๔,๐๐๐	๘๕๔,๐๐๐
๑๕๑	ถนนสายโคกยาง หมู่ที่ ๖	๒,๗	๓	ทต.ท่ามิหรำ อ.เมืองพัทลุง	๒,๕๒๐,๐๐๐	๒,๕๒๐,๐๐๐	๒,๕๒๐,๐๐๐	๒,๕๒๐,๐๐๐	๒,๕๒๐,๐๐๐	๒,๕๒๐,๐๐๐
๑๕๒	ถนนสายสามแยกบ้านนางเอี่ยม หนู ก้าน - ศาลาแก้วจรัส หมู่ ๖	๒,๗	๓	ทต.ท่ามิหรำ อ.เมืองพัทลุง	๑,๑๒๐,๐๐๐	๑,๑๒๐,๐๐๐	๑,๑๒๐,๐๐๐	๑,๑๒๐,๐๐๐	๑,๑๒๐,๐๐๐	๑,๑๒๐,๐๐๐
๑๕๓	ถนนจากบ้านนางพร้อม เพชรน้อย - บ้านนายละมุล ชูทิม หมู่ที่ ๘	๒,๗	๓	ทต.ท่ามิหรำ อ.เมืองพัทลุง	๘๔๐,๐๐๐	๘๔๐,๐๐๐	๘๔๐,๐๐๐	๘๔๐,๐๐๐	๘๔๐,๐๐๐	๘๔๐,๐๐๐
๑๕๔	ถนนสายหุบ - ประปาบ้านหุบ หมู่ที่ ๘	๒,๗	๓	ทต.ท่ามิหรำ อ.เมืองพัทลุง	๑,๔๐๐,๐๐๐	๑,๔๐๐,๐๐๐	๑,๔๐๐,๐๐๐	๑,๔๐๐,๐๐๐	๑,๔๐๐,๐๐๐	๑,๔๐๐,๐๐๐
๑๕๕	ถนนสายคอกวัวยาศิลปะชัย ชวิญชัย - บ้านนางเย็นฤดี เชนทูน หมู่ที่ ๘	๒,๗	๓	ทต.ท่ามิหรำ อ.เมืองพัทลุง	๑,๙๖๐,๐๐๐	๑,๙๖๐,๐๐๐	๑,๙๖๐,๐๐๐	๑,๙๖๐,๐๐๐	๑,๙๖๐,๐๐๐	๑,๙๖๐,๐๐๐
๑๕๖	ถนนสายศาลานาโพธิ์- ศาลาควนโด หมู่ที่ ๘	๒,๗	๓	ทต.ท่ามิหรำ อ.เมืองพัทลุง	๑,๙๕๐,๐๐๐	๑,๙๕๐,๐๐๐	๑,๙๕๐,๐๐๐	๑,๙๕๐,๐๐๐	๑,๙๕๐,๐๐๐	๑,๙๕๐,๐๐๐
๑๕๗	ถนนสายไทรห้อย - ทอนโพธิ์ หมู่ที่ ๙	๒,๗	๓	ทต.ท่ามิหรำ อ.เมืองพัทลุง	๑,๙๐๘,๐๐๐	๑,๙๐๘,๐๐๐	๑,๙๐๘,๐๐๐	๑,๙๐๘,๐๐๐	๑,๙๐๘,๐๐๐	๘,๕๕๐,๐๐๐
๑๕๘	ถนนต่อจากหลังโรงเรียนวัดควน อินทร์นิมิตร - บ้านนางคลี หมู่ที่ ๙	๒,๗	๓	ทต.ท่ามิหรำ อ.เมืองพัทลุง	๕๖๐,๐๐๐	๕๖๐,๐๐๐	๕๖๐,๐๐๐	๕๖๐,๐๐๐	๕๖๐,๐๐๐	๕๖๐,๐๐๐
๑๕๙	ปรับปรุงเสริมผิวทางแอสฟัลติกคอน กรีตสายควนอินทร์นิมิตร - ไทรห้อย หมู่ที่ ๙	๒,๗	๓	ทต.ท่ามิหรำ อ.เมืองพัทลุง	๕๐๐,๐๐๐	๕๐๐,๐๐๐	๕๐๐,๐๐๐	๕๐๐,๐๐๐	๕๐๐,๐๐๐	๒,๕๐๐,๐๐๐
๑๖๐	ถนนสายบ้านนางแอ็ด รัตน์ดี - คลอง หนองท่อม หมู่ที่ ๑๐	๒,๗	๓	ทต.ท่ามิหรำ อ.เมืองพัทลุง	๔๒๐,๐๐๐	๔๒๐,๐๐๐	๔๒๐,๐๐๐	๔๒๐,๐๐๐	๔๒๐,๐๐๐	๔๒๐,๐๐๐
๑๖๑	ถนนสายเอเชีย หมู่ที่ ๑๐ - เขตหมู่ที่ ๑ ต.ร่มเมือง พร้อมท่อระบายน้ำ	๒,๗	๓	ทต.ท่ามิหรำ อ.เมืองพัทลุง	๗,๐๐๐,๐๐๐	๗,๐๐๐,๐๐๐	๗,๐๐๐,๐๐๐	๗,๐๐๐,๐๐๐	๗,๐๐๐,๐๐๐	๗,๐๐๐,๐๐๐
๑๖๒	ถนนสายนาหนองหมื่น- บ้านนาย จำรัส สิ้นทรัพย์ หมู่ที่ ๑๐	๒,๗	๓	ทต.ท่ามิหรำ อ.เมืองพัทลุง	๔๒๐,๐๐๐	๔๒๐,๐๐๐	๔๒๐,๐๐๐	๔๒๐,๐๐๐	๔๒๐,๐๐๐	๔๒๐,๐๐๐
๑๖๓	ถนนสายบ้านไร่ - หนองซาง - บ้าน นายสมพงษ์ ปิตินัย หมู่ที่ ๑๐ พร้อม วางท่อระบายน้ำ	๒,๗	๓	ทต.ท่ามิหรำ อ.เมืองพัทลุง	๔๒๐,๐๐๐					๔๒๐,๐๐๐
๑๖๔	โครงการปรับปรุงยกระดับถนนสาย คันคลองกง-เขาจิงใจ หมู่ที่ ๑	๒,๗	๓	ทต.ปรางหมู่ อ.เมืองพัทลุง	๔๐๐,๐๐๐					๔๐๐,๐๐๐
๑๖๕	โครงการขยายท่อเมนดัดประปา หมู่ที่ ๒	๒,๗	๓	ทต.ปรางหมู่ อ.เมืองพัทลุง	๒๐๐,๐๐๐					๒๐๐,๐๐๐
๑๖๖	โครงการก่อสร้างระบบประปา หมู่ที่ ๓	๒,๗	๓	ทต.ปรางหมู่ อ.เมืองพัทลุง	๗๐๐,๐๐๐					๗๐๐,๐๐๐
๑๖๗	ก่อสร้างระบบประปา หมู่ที่ ๘	๒,๗	๓	ทต.ปรางหมู่ อ.เมืองพัทลุง	๗๐๐,๐๐๐					๗๐๐,๐๐๐
๑๖๘	ก่อสร้างรางกั้นตัก สายทางเข้า หมู่บ้านมั่นคง หมู่ที่ ๙	๒,๗	๓	ทต.ปรางหมู่ อ.เมืองพัทลุง	๑,๒๐๐,๐๐๐					๑,๒๐๐,๐๐๐
๑๖๙	ก่อสร้างผนังกันน้ำกัดเซาะสายบ้านผู้ การณ หมู่ที่ ๗	๒,๗	๓	ทต.ปรางหมู่ อ.เมืองพัทลุง	๒๐๐,๐๐๐					๒๐๐,๐๐๐
๑๗๐	เจาะบ่อบาดาล หมู่ที่ ๖	๒,๗	๓	ทต.ปรางหมู่ อ.เมืองพัทลุง	๑๒๐,๐๐๐					๑๒๐,๐๐๐
๑๗๑	ปรับปรุงคูระบายน้ำ คลส.สายบ้าน ปายางถึงโคตรู พร้อมฝังท่อระบายน้ำ คลส.	๒,๗	๓	ทต.ปรางหมู่ อ.เมืองพัทลุง	๓๐๐,๐๐๐					๓๐๐,๐๐๐
๑๗๒	ก่อสร้างระบบประปา หมู่ที่ ๘	๒,๗	๓	ทต.ปรางหมู่ อ.เมืองพัทลุง	๗๐๐,๐๐๐					๗๐๐,๐๐๐

ที่	บัญชีรายการชุดโครงการ (Project Idea)				งบประมาณดำเนินการ					
	ประเด็นการพัฒนา แผนงาน /โครงการ	ยุทธศาสตร์ ชาติ	แหล่ง งบประมาณ	หน่วย ดำเนินการ	พ.ศ.๒๕๖๖	พ.ศ.๒๕๖๗	พ.ศ.๒๕๖๘	พ.ศ.๒๕๖๙	พ.ศ. ๒๕๗๐	พ.ศ.๒๕๖๖-๒๕๗๐
๑๓๓	โครงการขยายเขตระบบประปา หมู่ที่ ๔	๒,๗	๓	อบต.พนมวังก อ.เมืองพัทลุง	๘๐๐,๐๐๐					๘๐๐,๐๐๐
๑๓๔	เปลี่ยนท่อเมนตีประปา หมู่ที่ ๓ และ หมู่ที่ ๖ ตำบลควนขนุน อำเภอควน ขนุน จังหวัดพัทลุง	๒,๗	๓	ทต.ควนขนุน อ.ควนขนุน	๖,๔๓๐,๐๐๐					๖,๔๓๐,๐๐๐
๑๓๕	ปรับปรุงเพิ่มประสิทธิภาพระบบจ่าย น้ำประปาหมู่บ้าน หมู่ที่ ๕ ตำบลริม เมือง อำเภอเมืองพัทลุง จังหวัดพัทลุง	๒,๗	๓	ทต.ริมเมือง อ.เมืองพัทลุง	๓,๕๐๐,๐๐๐					๓,๕๐๐,๐๐๐
๑๓๖	ก่อสร้างระบบประปาหมู่บ้าน	๒,๗	๓	ควนมะพร้าว อ.เมืองพัทลุง	๑,๒๐๐,๐๐๐					๑,๒๐๐,๐๐๐
๑๓๗	โครงการกำจัดพิชโคลงทุ่งนางสังข์	๒,๗	๓	โคกชะงาย อ.เมืองพัทลุง	๒๐๐,๐๐๐					๒๐๐,๐๐๐
๑๓๘	ปรับปรุงเพิ่มประสิทธิภาพระบบจ่าย น้ำประปาหมู่บ้าน หมู่ที่ ๕ ตำบลริม เมือง อำเภอเมืองพัทลุง จังหวัดพัทลุง	๒,๗	๓	ริมเมือง อ.เมืองพัทลุง	๓,๕๐๐,๐๐๐					๓,๕๐๐,๐๐๐
๑๓๙	ขุดลอกคูระบายน้ำภายในหมู่บ้าน ม.๔	๒,๗	๓	ท่าแค อ.เมืองพัทลุง	๕,๐๐๐,๐๐๐					๕,๐๐๐,๐๐๐
๑๔๐	ขุดลอกคูระบายน้ำสายชลประทาน - ไสยขัน ม.๔	๒,๗	๓	ท่าแค อ.เมืองพัทลุง	๑๕,๐๐๐					๑๕,๐๐๐
๑๔๑	โครงการก่อสร้างระบบประปาหมู่บ้าน บ้านนางเกรียง หมู่ที่ ๒ ตำบล ปรางหมู่	๒,๗	๓	ปรางหมู่ อ.เมืองพัทลุง	๖,๐๐๐,๐๐๐					๖,๐๐๐,๐๐๐
๑๔๒	โครงการปรับปรุงท่อเมนตีประปา หมู่บ้าน หมู่ที่ ๑,๒,๓,๕,๖ และ ๙ ตำบลปรางหมู่	๒,๗	๓	ปรางหมู่ อ.เมืองพัทลุง	๙,๕๐๐,๐๐๐					๙,๕๐๐,๐๐๐
๑๔๓	โครงการปรับปรุงท่อเมนตีประปา หมู่บ้าน หมู่ที่ ๔,๗ และ ๘ ตำบล ปรางหมู่	๒,๗	๓	ปรางหมู่ อ.เมืองพัทลุง	๙,๕๐๐,๐๐๐					๙,๕๐๐,๐๐๐
๑๔๔	โครงการก่อสร้างระบบผลิตน้ำประปา (Water Treatment System)POG ระบบขนาดกลาง ตามแบบบัญชี นวัตกรรมไทย โดยสำนักงบประมาณ รหัส ๐๑๐๒๐๐๐๓ โรงเรียนบ้านทุ่ง ลาน หมู่ที่ ๑๒ ตำบลตำนาน อำเภอ เมืองพัทลุง จังหวัดพัทลุง	๒,๗	๓	ตำนาน อ.เมืองพัทลุง	๓,๓๐๐,๐๐๐					๓,๓๐๐,๐๐๐
๑๔๕	โครงการขุดลอกหนองพึ่ง-หนองลิ้น หมู่ที่ ๔	๒,๗	๓	ปรางหมู่ อ.เมืองพัทลุง	๗๐๐,๐๐๐					๗๐๐,๐๐๐
๑๔๖	ขุดลอกเหมื่อน้ำสายปากมาบ	๒,๗	๓	ลำป่า อ.เมืองพัทลุง	๔๒๕,๐๐๐					๔๒๕,๐๐๐
๑๔๗	ขุดลอกคูระบายน้ำสายเสียบถนนหัว สะพานคลองท่าแค - สายใต้เสียบ จากถนนเอเชีย หมู่ที่ ๔	๒,๗	๓	ท่าแค อ.เมืองพัทลุง	๒๐๐,๐๐๐					๒๐๐,๐๐๐
๑๔๘	ขุดลอกคูระบายน้ำสายถนนโคกคีรี - ควนป้อม หมู่ที่ ๙	๒,๗	๓	ท่าแค อ.เมืองพัทลุง	๑๐๐,๐๐๐					๑๐๐,๐๐๐
๑๔๙	ขุดลอกคูระบายน้ำเพื่อแก้ปัญหา ท่วม - กียแล้งโดยเร่งด่วน ม.๑-ม.๑๒	๒,๗	๓	ท่าแค อ.เมืองพัทลุง	๕๐๐,๐๐๐					๕๐๐,๐๐๐
๑๕๐	ก่อสร้างระบบประปาแบบบ็อกแท็งค์ ขนาดใหญ่ในบัญชีนวัตกรรมไทย หมู่ที่ ๓ ตำบลลำปำ	๒,๗	๓	ท่าแค อ.เมืองพัทลุง	๕,๒๐๐,๐๐๐					๕,๒๐๐,๐๐๐
๑๕๑	ขุดลอกคูระบายน้ำสายดินโหนดี้ - บ้าน นายสี หมู่ที่ ๓	๒,๗	๓	ท่าแค อ.เมืองพัทลุง	๕๗๐,๐๐๐					๕๗๐,๐๐๐
๑๕๒	ขุดลอกคูระบายน้ำสายท่าแค - นาโอ เสียบข้างถนน หมู่ที่ ๔	๒,๗	๓	ท่าแค อ.เมืองพัทลุง	๔๐๐,๐๐๐					๔๐๐,๐๐๐
๑๕๓	โครงการก่อสร้างเขื่อนป้องกันตลิ่ง คลองท่าแค หมู่ที่ ๙ ตำบลท่ามิหรำ อำเภอเมืองพัทลุง จังหวัดพัทลุง	๒,๗	๓	ท่ามิหรำ อ.เมืองพัทลุง	๗,๐๗๒,๐๐๐					๗,๐๗๒,๐๐๐
๑๕๔	ก่อสร้างระบบประปาแบบบ็อกแท็งค์ ขนาดใหญ่ในบัญชีนวัตกรรมไทย หมู่ที่ ๖ ตำบลลำปำ	๒,๗	๓	ลำปำ อ.เมืองพัทลุง	๕,๒๐๐,๐๐๐					๕,๒๐๐,๐๐๐

ที่	บัญชีรายการชุดโครงการ (Project Idea)				งบประมาณดำเนินการ					
	ประเด็นการพัฒนา แผนงาน / โครงการ	ยุทธศาสตร์ ชาติ	แหล่ง งบประมาณ	หน่วย ดำเนินการ	พ.ศ.๒๕๖๖	พ.ศ.๒๕๖๗	พ.ศ.๒๕๖๘	พ.ศ.๒๕๖๙	พ.ศ. ๒๕๗๐	พ.ศ.๒๕๖๖-๒๕๗๐
๑๙๕	โครงการปรับปรุงภูมิทัศน์พร้อมฝายหินที่คลองท่าแค(บริเวณท่าหน้าหน้าวัดไทรห้อย) หมู่ที่ ๗ ตำบลท่ามิหรำ อำเภอเมืองพัทลุง จังหวัดพัทลุง	๒,๗	๓	ท่ามิหรำ อ.เมืองพัทลุง	๑,๐๐๐,๐๐๐					๑,๐๐๐,๐๐๐
๑๙๖	ก่อสร้างเขื่อนป้องกันตลิ่งริมคลองสะพานยาว - คลองง หมู่ที่ ๕,๖	๒,๗	๓	ปรางหมู่ อ.เมืองพัทลุง	๙,๐๐๐,๐๐๐					๙,๐๐๐,๐๐๐
๑๙๗	ขุดลอกเหมืองน้ำสายเสียบถนนสายชอย ๙ บ้านไร่	๒,๗	๓	ลำปำ อ.เมืองพัทลุง	๒๕๐,๐๐๐					๒๕๐,๐๐๐
๑๙๘	ก่อสร้างระบบประปาหมู่บ้าน	๒,๗	๓	ควนมะพร้าว อ.เมืองพัทลุง	๑,๒๐๐,๐๐๐					๑,๒๐๐,๐๐๐
๑๙๙	โครงการกำจัดวัชพืชห้วยลำพาย - ห้วยไทร หมู่ที่ ๔	๒,๗	๓	โคกชะงาย อ.เมืองพัทลุง	๒๐๐,๐๐๐					๒๐๐,๐๐๐
๒๐๐	ปรับปรุงเพิ่มประสิทธิภาพระบบจ่ายน้ำประปาหมู่บ้าน หมู่ที่ ๘ บ้านป่าตอ ตำบลร่มเมือง อำเภอเมืองพัทลุง จังหวัดพัทลุง	๒,๗	๓	ร่มเมือง อ.เมืองพัทลุง	๓,๕๐๐,๐๐๐					๓,๕๐๐,๐๐๐
๒๐๑	โครงการก่อสร้างระบบผลิตน้ำประปา (Water Treatment System)POG ระบบขนาดกลาง ตามแบบบัญชีนวัตกรรมไทย โดยสำนักงบประมาณ รหัส ๐๑๐๒๐๐๐๓ ศูนย์ส่งเสริมการเรียนรู้และพัฒนาอาชีพ หมู่ที่ ๑๔ ตำบลค่านาน อำเภอเมืองพัทลุง จังหวัดพัทลุง	๒,๗	๓	ค่านาน อ.เมืองพัทลุง	๓,๓๐๐,๐๐๐					๓,๓๐๐,๐๐๐
๒๐๒	โครงการกำจัดวัชพืชคลองเตา หมู่ที่ ๗	๒,๗	๓	โคกชะงาย อ.เมืองพัทลุง	๔๕๐,๐๐๐					๔๕๐,๐๐๐
๒๐๓	โครงการก่อสร้างระบบผลิตน้ำประปา (Water Treatment System)POG ระบบขนาดกลาง ตามแบบบัญชีนวัตกรรมไทย โดยสำนักงบประมาณ รหัส ๐๑๐๒๐๐๐๓ วัดสมสมัย หมู่ที่ ๕ ตำบลค่านาน อำเภอเมืองพัทลุง จังหวัดพัทลุง	๒,๗	๓	ค่านาน อ.เมืองพัทลุง	๓,๓๐๐,๐๐๐					๓,๓๐๐,๐๐๐
๒๐๔	ก่อสร้างระบบประปาหมู่บ้าน	๒,๗	๓	ควนมะพร้าว อ.เมืองพัทลุง	๑,๒๐๐,๐๐๐					๑,๒๐๐,๐๐๐
๒๐๕	ขุดลอกคลองหลาย ช่วงที่ ๑	๒,๗	๓	ควนมะพร้าว อ.เมืองพัทลุง	๖,๑๐๔,๐๐๐					๖,๑๐๔,๐๐๐
๒๐๖	ก่อสร้างระบบประปาแบบบ็อกแท็งค์ขนาดใหญ่ในบัญชีนวัตกรรมไทย หมู่ที่ ๙ ตำบลลำปำ	๒,๗	๓	ลำปำ อ.เมืองพัทลุง	๕,๒๐๐,๐๐๐					๕,๒๐๐,๐๐๐
๒๐๗	โครงการขุดลอกเหมืองริมถนน สายโคกคีรี-ควนปอม	๒,๗	๓	ค่านาน อ.เมืองพัทลุง	๕๔๓,๙๐๐					๕๔๓,๙๐๐
๒๐๘	ก่อสร้างระบบประปาแบบบ็อกแท็งค์ขนาดใหญ่ในบัญชีนวัตกรรมไทย หมู่ที่ ๙ ตำบลลำปำ	๒,๗	๓	ลำปำ อ.เมืองพัทลุง	๕,๒๐๐,๐๐๐					๕,๒๐๐,๐๐๐
๒๐๙	โครงการกำจัดวัชพืชห้วยวังหลุมพอ หมู่ที่ ๘	๒,๗	๓	โคกชะงาย อ.เมืองพัทลุง	๒๖๐,๐๐๐					๒๖๐,๐๐๐
๒๑๐	ก่อสร้างระบบประปาหมู่บ้าน	๒,๗	๓	ควนมะพร้าว อ.เมืองพัทลุง	๑,๒๐๐,๐๐๐					๑,๒๐๐,๐๐๐
๒๑๑	ขุดลอกคลองหลาย ช่วงที่ ๒	๒,๗	๓	ลำปำ อ.เมืองพัทลุง	๕๙๖,๘๐๐					๕๙๖,๘๐๐
๒๑๒	ขุดลอกคลองศึกฤทธิ์	๒,๗	๓	ลำปำ อ.เมืองพัทลุง	๒,๕๗๐,๐๐๐					๒,๕๗๐,๐๐๐
๒๑๓	ก่อสร้างระบบประปาหมู่บ้าน	๒,๗	๓	ควนมะพร้าว อ.เมืองพัทลุง	๑,๒๐๐,๐๐๐					๑,๒๐๐,๐๐๐
๒๑๔	โครงการก่อสร้างเหมืองระบายน้ำ คลส.ลำพาย - ทอนแคร์ หมู่ที่ ๔,๙	๒,๗	๓	โคกชะงาย อ.เมืองพัทลุง	๕,๖๐๐,๐๐๐					๕,๖๐๐,๐๐๐
๒๑๕	โครงการขุดลอกเหมืองริมชลประทาน	๒,๗	๓	ค่านาน อ.เมืองพัทลุง	๔๔๗,๔๐๐					๔๔๗,๔๐๐
๒๑๖	ขุดลอกคลองศึกฤทธิ์ หมู่ที่ ๒,๓,๕ ตำบลลำปำ	๒,๗	๓	ลำปำ อ.เมืองพัทลุง	๒,๓๑๖,๐๐๐					๒,๓๑๖,๐๐๐

ที่	บัญชีรายการชุดโครงการ (Project Idea)				งบประมาณดำเนินการ					
	ประเด็นการพัฒนา แผนงาน /โครงการ	ยุทธศาสตร์ ชาติ	แหล่ง งบประมาณ	หน่วย ดำเนินการ	พ.ศ.๒๕๖๖	พ.ศ.๒๕๖๗	พ.ศ.๒๕๖๘	พ.ศ.๒๕๖๙	พ.ศ. ๒๕๗๐	พ.ศ.๒๕๖๖-๒๕๗๐
๒๑๗	โครงการขุดลอกเหมืองส่งน้ำสาย หนองคลองช้าง หมู่ที่ ๓	๒,๗	๓	ตำนาน อ.เมืองพัทลุง	๓๘๓,๐๐๐					๓๘๓,๐๐๐
๒๑๘	โครงการขุดลอกคลองบ้านแร่ หมู่ที่ ๑	๒,๗	๓	พญาขัน อ.เมืองพัทลุง	๒๘๙,๗๐๐					๒๘๙,๗๐๐
๒๑๙	ขุดลอกคลองลำปำ-คลองหัววัง	๒,๗	๓	ลำปำ อ.เมืองพัทลุง	๘,๗๔๗,๐๐๐					๘,๗๔๗,๐๐๐
๒๒๐	โครงการก่อสร้างเหมืองระบายน้ำ คสล. ชิงโทร - ห้วยสายสังข์ หมู่ที่ ๔,๑	๒,๗	๓	โคกชะงาย อ.เมืองพัทลุง	๓,๒๐๐,๐๐๐					๓,๒๐๐,๐๐๐
๒๒๑	โครงการก่อสร้างเหมืองระบายน้ำ คสล.หนองต้อ - หนองตู่ หมู่ที่ ๘	๒,๗	๓	โคกชะงาย อ.เมืองพัทลุง	๔,๐๐๐,๐๐๐					๔,๐๐๐,๐๐๐
๒๒๒	ขุดลอกเหมืองน้ำสายหนองกลาง	๒,๗	๓	ลำปำ อ.เมืองพัทลุง	๔๙๗,๐๐๐					๔๙๗,๐๐๐
๒๒๓	โครงการขุดลอกเหมืองสายโคกขาว- ช่องสะพาน	๒,๗	๓	ตำนาน อ.เมืองพัทลุง	๓๘๒,๐๐๐					๓๘๒,๐๐๐
๒๒๔	โครงการขุดลอกเหมืองคลองเรือ - อ้ายน้อย หมู่ที่ ๔	๒,๗	๓	พญาขัน อ.เมืองพัทลุง	๒๙๐,๘๐๐					๒๙๐,๘๐๐
๒๒๕	โครงการก่อสร้างเหมืองระบายน้ำ คสล.สายห้วยคอนรัก	๒,๗	๓	โคกชะงาย อ.เมืองพัทลุง	๒,๘๐๐,๐๐๐					๒,๘๐๐,๐๐๐
๒๒๖	ขุดลอกเหมืองน้ำสายนายราย	๒,๗	๓	ลำปำ อ.เมืองพัทลุง	๓๐๐,๐๐๐					๓๐๐,๐๐๐
๒๒๗	โครงการขุดลอกคลองสายท่าลาด	๒,๗	๓	ตำนาน อ.เมืองพัทลุง	๓๑๗,๙๐๐					๓๑๗,๙๐๐
๒๒๘	โครงการขุดลอกเหมืองเขาพระแวน หมู่ที่ ๑๐	๒,๗	๓	พญาขัน อ.เมืองพัทลุง	๑๐๑,๐๐๐					๑๐๑,๐๐๐
๒๒๙	โครงการขุดลอกแหล่งน้ำสายคลอง ตำนาน	๒,๗	๓	ตำนาน อ.เมืองพัทลุง	๒๙๘,๐๐๐					๒๙๘,๐๐๐
๒๓๐	ก่อสร้างเหมืองส่งน้ำคอนกรีตเสริม เหล็กสายหนองชด	๒,๗	๓	นาท่อม อ.เมืองพัทลุง	๓,๐๐๐,๐๐๐					๓,๐๐๐,๐๐๐
๒๓๑	โครงการก่อสร้างสะพานทุ่งคู หมู่ที่ ๗,๙	๒,๗	๓	โคกชะงาย อ.เมืองพัทลุง	๔,๐๐๐,๐๐๐					๔,๐๐๐,๐๐๐
๒๓๒	โครงการขุดลอกเหมืองน้ำสายพรุรง - ทุ่งค้ำชา	๒,๗	๓	โคกชะงาย อ.เมืองพัทลุง	๕๐๐,๐๐๐					๕๐๐,๐๐๐
๒๓๓	โครงการขุดลอกเหมืองสายทุ่งลาน- เกาะโชน	๒,๗	๓	ตำนาน อ.เมืองพัทลุง	๒๙๐,๕๐๐					๒๙๐,๕๐๐
๒๓๔	ก่อสร้างเหมืองส่งน้ำคอนกรีตเสริม เหล็กสายต้นอินนิ	๒,๗	๓	นาท่อม อ.เมืองพัทลุง	๒,๕๐๐,๐๐๐					๒,๕๐๐,๐๐๐
๒๓๕	โครงการขุดลอกเหมืองน้ำสายลำพาย - บ้านควน หมู่ที่ ๔	๒,๗	๓	โคกชะงาย อ.เมืองพัทลุง	๕๐๐,๐๐๐					๕๐๐,๐๐๐
๒๓๖	โครงการขุดลอกแหล่งน้ำสายไล่โต- ถนนรถไฟ หมู่ที่ ๒,๓,๖	๒,๗	๓	ตำนาน อ.เมืองพัทลุง	๒๘๗,๐๐๐					๒๘๗,๐๐๐
๒๓๗	ขุดลอกสายห้วยโนนมาบ	๒,๗	๓	นาโหนด อ.เมืองพัทลุง	๔๕๒,๐๐๐					๔๕๒,๐๐๐
๒๓๘	โครงการขุดลอกเหมืองสายหนองไทร- วังหวายน้ำ	๒,๗	๓	ตำนาน อ.เมืองพัทลุง	๒๒๙,๒๐๐					๒๒๙,๒๐๐
๒๓๙	ปรับปรุงซ่อมแซมระบบท่อนจ่าย น้ำประปาหมู่บ้าน บ้านวังปริง	๒,๗	๓	นาโหนด อ.เมืองพัทลุง	๔๙๕,๐๐๐					๔๙๕,๐๐๐
๒๔๐	โครงการขุดลอกห้วยโต - ต้นเนียน หมู่ที่ ๔,๙	๒,๗	๓	โคกชะงาย อ.เมืองพัทลุง	๕๐๐,๐๐๐					๕๐๐,๐๐๐
๒๔๑	โครงการขุดลอกคูน้ำสายบ้านควน - วังหลุมพอ หมู่ที่ ๘	๒,๗	๓	โคกชะงาย อ.เมืองพัทลุง	๕๐๐,๐๐๐					๕๐๐,๐๐๐
๒๔๒	โครงการขุดลอกคลองสายลำนุด	๒,๗	๓	ตำนาน อ.เมืองพัทลุง	๑๘๔,๘๐๐					๑๘๔,๘๐๐
๒๔๓	ก่อสร้างฝายน้ำล้น คสล. ห้วยสาโหด	๒,๗	๓	นาโหนด อ.เมืองพัทลุง	๕๕๙,๐๐๐					๕๕๙,๐๐๐
๒๔๔	โครงการขุดลอกเหมืองน้ำสายทุ่งค้ำ ชา - วังหลุมพอ	๒,๗	๓	โคกชะงาย อ.เมืองพัทลุง	๕๐๐,๐๐๐					๕๐๐,๐๐๐
๒๔๕	โครงการขุดลอกเหมืองสายลำนุด- สายสัก	๒,๗	๓	ตำนาน อ.เมืองพัทลุง	๑๗๗,๗๐๐					๑๗๗,๗๐๐
๒๔๖	ก่อสร้างระบบประปาหมู่บ้าน บ้าน ตรอกปัด	๒,๗	๓	นาโหนด อ.เมืองพัทลุง	๖๓๕,๐๐๐					๖๓๕,๐๐๐

ที่	บัญชีรายการชุดโครงการ (Project Idea)				งบประมาณดำเนินการ					
	ประเด็นการพัฒนา แผนงาน /โครงการ	ยุทธศาสตร์ ชาติ	แหล่ง งบประมาณ	หน่วย ดำเนินการ	พ.ศ.๒๕๖๖	พ.ศ.๒๕๖๗	พ.ศ.๒๕๖๘	พ.ศ.๒๕๖๙	พ.ศ. ๒๕๗๐	พ.ศ.๒๕๖๖-๒๕๗๐
๒๔๗	โครงการชุดลอกเหมืองล้างน้ำสายชาย คลอง หมู่ที่ ๑	๒,๗	๓	ตำบล อ.เมืองพัทลุง	๑๗๖,๐๐๐					๑๗๖,๐๐๐
๒๔๘	ชุดลอกสายห้วยโต๊ะเทพ	๒,๗	๓	นาโหนด อ.เมืองพัทลุง	๔๘๙,๐๐๐					๔๘๙,๐๐๐
๒๔๙	โครงการชุดลอกแหล่งน้ำสายห้วย เกาะโชน	๒,๗	๓	ตำบล อ.เมืองพัทลุง	๑๕๓,๐๐๐					๑๕๓,๐๐๐
๒๕๐	โครงการชุดลอกมาบยาง พร้อม ยกระดับบริเวณโดยรอบ	๒,๗	๓	ร่มเมือง อ.เมืองพัทลุง	๒,๘๐๐,๐๐๐					๒,๘๐๐,๐๐๐
๒๕๑	โครงการชุดลอกแหล่งน้ำสายคลองน้วย หมู่ที่ ๑๑	๒,๗	๓	ตำบล อ.เมืองพัทลุง	๑๕๓,๐๐๐					๑๕๓,๐๐๐
๒๕๒	โครงการชุดลอกสระโฮ่ พร้อม ยกระดับบริเวณโดยรอบ	๒,๗	๓	ร่มเมือง อ.เมืองพัทลุง	๒,๐๐๐,๐๐๐					๒,๐๐๐,๐๐๐
๒๕๓	โครงการชุดลอกแหล่งน้ำสายหนอง น้ำแม่ลาน หมู่ที่ ๑๒	๒,๗	๓	ตำบล อ.เมืองพัทลุง	๑๕๒,๐๐๐					๑๕๒,๐๐๐
๒๕๔	โครงการชุดลอกหารเคียน พร้อม ยกระดับบริเวณโดยรอบ	๒,๗	๓	ร่มเมือง อ.เมืองพัทลุง	๑,๘๐๐,๐๐๐					๑,๘๐๐,๐๐๐
๒๕๕	โครงการชุดลอกเหมืองคูห้อย-โคกหญ้า คา	๒,๗	๓	ตำบล อ.เมืองพัทลุง	๑๗๑,๐๐๐					๑๗๑,๐๐๐
๒๕๖	โครงการชุดลอกหารดอนรุน พร้อม ยกระดับบริเวณโดยรอบ	๒,๗	๓	ร่มเมือง อ.เมืองพัทลุง	๑,๕๐๐,๐๐๐					๑,๕๐๐,๐๐๐
๒๕๗	โครงการชุดลอกคลองสายสะพานต้น รัก	๒,๗	๓	ตำบล อ.เมืองพัทลุง	๑๓๕,๖๐๐					๑๓๕,๖๐๐
๒๕๘	โครงการชุดลอกคลองร่มเมือง พร้อม ยกระดับบริเวณโดยรอบ	๒,๗	๓	ร่มเมือง อ.เมืองพัทลุง	๑,๘๐๐,๐๐๐					๑,๘๐๐,๐๐๐
๒๕๙	โครงการชุดลอกแหล่งน้ำสายนา ปรัง-ช่องหว้า	๒,๗	๓	ตำบล อ.เมืองพัทลุง	๑๒๐,๐๐๐					๑๒๐,๐๐๐
๒๖๐	โครงการชุดลอกคลองน้วยฝั่งซ้าย พร้อมยกระดับคันคลอง	๒,๗	๓	ปรางหมู่ อ.เมืองพัทลุง	๙,๐๐๐,๐๐๐					๙,๐๐๐,๐๐๐
๒๖๑	โครงการชุดลอกแหล่งน้ำวัดสมสมัย- สะพานยาง หมู่ที่ ๕	๒,๗	๓	ตำบล อ.เมืองพัทลุง	๑๑๒,๐๐๐					๑๑๒,๐๐๐
๒๖๒	โครงการชุดลอกคลองเขตพนมวังก- ปรางหมู่ พร้อมยกระดับคันคลอง	๒,๗	๓	ปรางหมู่ อ.เมืองพัทลุง	๔,๐๐๐,๐๐๐					๔,๐๐๐,๐๐๐
๒๖๓	โครงการชุดลอกแหล่งน้ำสายทาง เขิน-ป่าไผ่	๒,๗	๓	ตำบล อ.เมืองพัทลุง	๘๙,๐๐๐					๘๙,๐๐๐
๒๖๔	โครงการก่อสร้างนั่งกั้นคั้งริมคลอง คูฝั่งซ้าย พร้อมยกระดับคันคลอง	๒,๗	๓	ปรางหมู่ อ.เมืองพัทลุง	๕,๐๐๐,๐๐๐					๕,๐๐๐,๐๐๐
๒๖๕	โครงการชุดลอกแหล่งน้ำปากทาง ถนนป่าไผ่-นาปรือ-ไผ่โต ตำบลตำนาน อำเภอเมืองพัทลุง จังหวัดพัทลุง	๒,๗	๓	ตำบล อ.เมืองพัทลุง	๘๖,๐๐๐					๘๖,๐๐๐
๒๖๖	โครงการชุดลอกคลองนามวัง- มาบปลา พร้อมยกระดับคันคลอง	๒,๗	๓	ปรางหมู่ อ.เมืองพัทลุง	๑,๕๐๐,๐๐๐					๑,๕๐๐,๐๐๐
๒๖๗	ซ่อมแซมอาคารพิศดูและการเงิน สูง ๑ ชั้น พื้นที่ไม่น้อยกว่า ๒๔๐ ตาราง เมตร โครงการชลประทานพัทลุง	๒,๗	๓	คูหาสวรรค์ อ.เมืองพัทลุง	๓,๐๐๐,๐๐๐					๓,๐๐๐,๐๐๐
๒๖๘	ซ่อมแซมบ้านพัก ๖ ห้อง จำนวน ๒ หลัง ๓๗๘ ตารางเมตร โครงการ ชลประทานพัทลุง	๒,๗	๓	คูหาสวรรค์ อ.เมืองพัทลุง	๖,๐๐๐,๐๐๐					๖,๐๐๐,๐๐๐
๒๖๙	โครงการชุดลอกแหล่งน้ำหนองคลอง ข้าง-บ้านนอก หมู่ที่ ๔	๒,๗	๓	ตำบล อ.เมืองพัทลุง	๕๒,๐๐๐					๕๒,๐๐๐
๒๗๐	โครงการชุดลอกคลองเขตปรางหมู่ ,ชัยบุรีฝั่งขวา พร้อมยกระดับคันคลอง	๒,๗	๓	ปรางหมู่ อ.เมืองพัทลุง	๕,๐๐๐,๐๐๐					๕,๐๐๐,๐๐๐
๒๗๑	โครงการชุดลอกเหมืองสายกลางนา- โรงเรียนวชิรธรรมสถิต	๒,๗	๓	ตำบล อ.เมืองพัทลุง	๓๘,๓๐๐					๓๘,๓๐๐
๒๗๒	โครงการชุดลอกคลองเขตแพรกหา ,ปรางหมู่ พร้อมยกระดับคันคลอง	๒,๗	๓	ปรางหมู่ อ.เมืองพัทลุง	๕,๐๐๐,๐๐๐					๕,๐๐๐,๐๐๐
๒๗๓	ซ่อมแซมบ้านพักข้าราชการระดับ ๕-๖ พื้นที่ไม่น้อยกว่า ๙๐ ตารางเมตร โครงการชลประทานพัทลุง	๒,๗	๓	คูหาสวรรค์ อ.เมืองพัทลุง	๓,๐๐๐,๐๐๐					๓,๐๐๐,๐๐๐

ที่	บัญชีรายการชุดโครงการ (Project Idea)				งบประมาณดำเนินการ					
	ประเด็นการพัฒนา แผนงาน / โครงการ	ยุทธศาสตร์ ชาติ	แหล่ง งบประมาณ	หน่วย ดำเนินการ	พ.ศ.๒๕๖๖	พ.ศ.๒๕๖๗	พ.ศ.๒๕๖๘	พ.ศ.๒๕๖๙	พ.ศ. ๒๕๗๐	พ.ศ.๒๕๖๖-๒๕๗๐
๒๗๔	ซ่อมแซมบ้านพักข้าราชการระดับ ๗-๘ พื้นที่ไม่น้อยกว่า ๔๐ ตารางเมตร โครงการชลประทานพัทลุง	๒,๗	๓	คูหาสวรรค์ อ.เมืองพัทลุง	๑,๐๐๐,๐๐๐					๑,๐๐๐,๐๐๐
๒๗๕	โครงการชุดลอกแหล่งน้ำจากบ้านนาย เอี่ยม-ศาลาดันโพธิ์ หมู่ที่ ๓	๒,๗	๓	ตำบล อ.เมืองพัทลุง	๒๐,๐๐๐					๒๐,๐๐๐
๒๗๖	โครงการชุดคลองวังม่วงพร้อมทำคัน หมู่ที่ ๔ ตำบลปรางหมู่ อำเภอเมือง พัทลุง จังหวัดพัทลุง	๒,๗	๓	ปรางหมู่ อ.เมืองพัทลุง	๔๘๙,๕๐๐					๔๘๙,๕๐๐
๒๗๗	โครงการปรับปรุงระบบประปาหมู่ที่ ๖ ตำบลตำนาน อำเภอเมืองพัทลุง จังหวัดพัทลุง	๒,๗	๓	ตำบล อ.เมืองพัทลุง	๔,๐๐๐,๐๐๐					๔,๐๐๐,๐๐๐
๒๗๘	โครงการปรับปรุงระบบประปาหมู่ที่ ๔ ตำบลตำนาน อำเภอเมืองพัทลุง จังหวัดพัทลุง	๒,๗	๓	ตำบล อ.เมืองพัทลุง	๔,๐๐๐,๐๐๐					๔,๐๐๐,๐๐๐
๒๗๙	โครงการชุดลอกเหมืองสาธารณะ หมู่ ที่ ๘ ตำบลปรางหมู่ อำเภอเมืองพัทลุง จังหวัดพัทลุง	๒,๗	๓	ปรางหมู่ อ.เมืองพัทลุง	๔๘๓,๕๐๐					๔๘๓,๕๐๐
๒๘๐	โครงการชุดลอกคลองนุ้ยพร้อม ยกระดับถนนผิวจราจรวัสดุคัดเลือก หมู่ที่ ๔ ตำบลปรางหมู่ อำเภอเมือง พัทลุง จังหวัดพัทลุง	๒,๗	๓	ปรางหมู่ อ.เมืองพัทลุง	๕,๔๑๕,๐๐๐					๕,๔๑๕,๐๐๐
๒๘๑	โครงการปรับปรุงระบบประปา หมู่ที่ ๔ ตำบลตำนาน อำเภอเมืองพัทลุง จังหวัดพัทลุง	๒,๗	๓	ตำบล อ.เมืองพัทลุง	๔,๐๐๐,๐๐๐					๔,๐๐๐,๐๐๐
๒๘๒	โครงการชุดลอกเหมืองส่งน้ำลำพาย- พรหม หมู่ที่ ๔,๘ ตำบลโคกชะงาย อำเภอเมืองพัทลุง จังหวัดพัทลุง	๒,๗	๓	โคกชะงาย อ.เมืองพัทลุง	๔๕๕,๐๐๐					๔๕๕,๐๐๐
๒๘๓	โครงการปรับปรุงระบบประปา หมู่ที่ ๒ ตำบลตำนาน อำเภอเมืองพัทลุง จังหวัดพัทลุง	๒,๗	๓	ตำบล อ.เมืองพัทลุง	๔,๐๐๐,๐๐๐					๔,๐๐๐,๐๐๐
๒๘๔	โครงการชุดลอกคูน้ำสายลำพาย-บ้าน ควน หมู่ที่ ๔ ตำบลโคกชะงาย อำเภอเมืองพัทลุง จังหวัดพัทลุง	๒,๗	๓	โคกชะงาย อ.เมืองพัทลุง	๔๓๗,๐๐๐					๔๓๗,๐๐๐
๒๘๕	โครงการปรับปรุงระบบประปาหมู่ที่ ๓ ตำบลตำนาน อำเภอเมืองพัทลุง จังหวัดพัทลุง	๒,๗	๓	ตำบล อ.เมืองพัทลุง	๔,๐๐๐,๐๐๐					๔,๐๐๐,๐๐๐
๒๘๖	โครงการปรับปรุงระบบประปา หมู่ที่ ๔ (อบต.สมศรี) ตำบลตำนาน อำเภอ เมืองพัทลุง จังหวัดพัทลุง	๒,๗	๓	ตำบล อ.เมืองพัทลุง	๔,๐๐๐,๐๐๐					๔,๐๐๐,๐๐๐
๒๘๗	โครงการชุดลอกคูน้ำสายทุ่งกัญชา-วัง หลุมพอ หมู่ที่ ๘ ตำบลโคกชะงาย อำเภอเมืองพัทลุง จังหวัดพัทลุง	๒,๗	๓	โคกชะงาย อ.เมืองพัทลุง	๔๓๘,๐๐๐					๔๓๘,๐๐๐
๒๘๘	โครงการชุดลอกคลองต้นปลิง-หัวโหด หมู่ที่ ๔ ตำบลโคกชะงาย อำเภอ เมืองพัทลุง จังหวัดพัทลุง	๒,๗	๓	โคกชะงาย อ.เมืองพัทลุง	๔๙๕,๐๐๐					๔๙๕,๐๐๐
๒๘๙	โครงการปรับปรุงระบบประปา หมู่ที่ ๑๐ ตำบลตำนาน อำเภอเมืองพัทลุง จังหวัดพัทลุง	๒,๗	๓	ตำบล อ.เมืองพัทลุง	๔,๐๐๐,๐๐๐					๔,๐๐๐,๐๐๐
๒๙๐	โครงการชุดลอกเหมืองส่งน้ำห้วยไส โพธิ์-ทุ่งยาว หมู่ที่ ๗ ตำบลโคกชะงาย อำเภอเมืองพัทลุง จังหวัดพัทลุง	๒,๗	๓	โคกชะงาย อ.เมืองพัทลุง	๔๘๐,๐๐๐					๔๘๐,๐๐๐
๒๙๑	โครงการปรับปรุงระบบประปาหมู่ที่ ๗ ตำบลตำนาน อำเภอเมืองพัทลุง จังหวัดพัทลุง	๒,๗	๓	ตำบล อ.เมืองพัทลุง	๔,๐๐๐,๐๐๐					๔,๐๐๐,๐๐๐
๒๙๒	โครงการปรับปรุงระบบประปาหมู่ที่ ๘ ตำบลตำนาน อำเภอเมืองพัทลุง จังหวัดพัทลุง	๒,๗	๓	ตำบล อ.เมืองพัทลุง	๔,๐๐๐,๐๐๐					๔,๐๐๐,๐๐๐
๒๙๓	โครงการชุดลอกเหมืองส่งน้ำห้วยไส โพธิ์-ถมตาหิม หมู่ที่ ๗ ตำบลโคกชะ งาย อำเภอเมืองพัทลุง จังหวัดพัทลุง	๒,๗	๓	โคกชะงาย อ.เมืองพัทลุง	๔๗๙,๐๐๐					๔๗๙,๐๐๐

ที่	บัญชีรายการชุดโครงการ (Project Idea)				งบประมาณดำเนินการ					
	ประเด็นการพัฒนา แผนงาน /โครงการ	ยุทธศาสตร์ ชาติ	แหล่ง งบประมาณ	หน่วย ดำเนินการ	พ.ศ.๒๕๖๖	พ.ศ.๒๕๖๗	พ.ศ.๒๕๖๘	พ.ศ.๒๕๖๙	พ.ศ. ๒๕๗๐	พ.ศ.๒๕๖๖-๒๕๗๐
๒๙๔	โครงการขุดลอกเหมืองส่งน้ำคลอง ชลประทาน-หนองแค หมู่ที่ ๙ ตำบล โคกชะงาย อำเภอเมืองพัทลุง จังหวัด พัทลุง	๒,๗	๓	โคกชะงาย อ.เมืองพัทลุง	๔๖๘,๐๐๐					๔๖๘,๐๐๐
๒๙๕	โครงการปรับปรุงระบบประปาหมู่ที่ ๑๓ ตำบลตำนาน อำเภอเมืองพัทลุง จังหวัดพัทลุง	๒,๗	๓	ตำนาน อ.เมืองพัทลุง	๔,๐๐๐,๐๐๐					๔,๐๐๐,๐๐๐
๒๙๖	โครงการขุดลอกห้วยตมทามิม-คลอง เต่า หมู่ที่ ๗ ตำบลโคกชะงาย อำเภอ เมืองพัทลุง จังหวัดพัทลุง	๒,๗	๓	โคกชะงาย อ.เมืองพัทลุง	๒,๕๘๔,๐๐๐					๒,๕๘๔,๐๐๐
๒๙๗	โครงการก่อสร้างฝายชะลอน้ำหินทิ้ง (ช่วงที่๑) หมู่ที่ ๕ ตำบลโคกชะงาย อำเภอเมืองพัทลุง จังหวัดพัทลุง	๒,๗	๓	โคกชะงาย อ.เมืองพัทลุง	๙๖,๐๐๐					๙๖,๐๐๐
๒๙๘	โครงการปรับปรุงระบบประปาหมู่ที่ ๑๕ ตำบลตำนาน อำเภอเมืองพัทลุง จังหวัดพัทลุง	๒,๗	๓	ตำนาน อ.เมืองพัทลุง	๔,๐๐๐,๐๐๐					๔,๐๐๐,๐๐๐
๒๙๙	โครงการปรับปรุงระบบประปา หมู่ที่ ๑๑ ตำบลตำนาน อำเภอเมืองพัทลุง จังหวัดพัทลุง	๒,๗	๓	ตำนาน อ.เมืองพัทลุง	๔,๐๐๐,๐๐๐					๔,๐๐๐,๐๐๐
๓๐๐	โครงการก่อสร้างฝายชะลอน้ำหินทิ้ง (ช่วงที่๒) หมู่ที่ ๕ ตำบลโคกชะงาย อำเภอเมืองพัทลุง จังหวัดพัทลุง	๒,๗	๓	โคกชะงาย อ.เมืองพัทลุง	๙๖,๐๐๐					๙๖,๐๐๐
๓๐๑	โครงการขุดลอกคลองตันไทร-มาบม่วง หมู่ที่ ๑๑ ตำบลนาโหนด อำเภอ เมืองพัทลุง จังหวัดพัทลุง	๒,๗	๓	นาโหนด อ.เมืองพัทลุง	๒๔๕,๐๐๐					๒๔๕,๐๐๐
๓๐๒	โครงการขุดลอกห้วยฮวด หมู่ที่ ๑๐ ตำบลนาโหนด อำเภอ เมืองพัทลุง จังหวัดพัทลุง	๒,๗	๓	นาโหนด อ.เมืองพัทลุง	๔๔๓,๐๐๐					๔๔๓,๐๐๐
๓๐๓	โครงการขุดลอกห้วยตมท-วังสำนัก หมู่ที่ ๓ ตำบลนาโหนด อำเภอเมือง พัทลุง จังหวัดพัทลุง	๒,๗	๓	นาโหนด อ.เมืองพัทลุง	๔๐๖,๐๐๐					๔๐๖,๐๐๐
๓๐๔	โครงการขุดลอกคลองเกาะหัวขวาน- โคกคว่ำ หมู่ที่ ๕ ตำบลนาโหนด อำเภอเมืองพัทลุง จังหวัดพัทลุง	๒,๗	๓	นาโหนด อ.เมืองพัทลุง	๑๘๓,๐๐๐					๑๘๓,๐๐๐
๓๐๕	โครงการขุดลอกคลองน้ำสายบ้านเกาะ ทั้ง-บ้านเกาะไม้ตัก หมู่ที่๕ ตำบลนาโหนด อำเภอเมืองพัทลุง จังหวัดพัทลุง	๒,๗	๓	นาโหนด อ.เมืองพัทลุง	๔๗๖,๐๐๐					๔๗๖,๐๐๐
๓๐๖	โครงการขุดลอกคลองบ้านแร่ หมู่ที่๑ ตำบลพญาขัน อำเภอเมืองพัทลุง จังหวัดพัทลุง	๒,๗	๓	พญาขัน อ.เมืองพัทลุง	๒๘๘,๗๐๐					๒๘๘,๗๐๐
๓๐๗	โครงการขุดลอกสระน้ำบ้านแร่ หมู่ที่๑ ตำบลพญาขัน อำเภอเมือง จังหวัด พัทลุง	๒,๗	๓	พญาขัน อ.เมืองพัทลุง	๔๙๐,๒๐๐					๔๙๐,๒๐๐
๓๐๘	โครงการขุดลอกเหมืองคลองเรือย้าย น้อย หมู่ที่ ๔ ตำบลพญาขัน อำเภอ เมืองพัทลุง จังหวัดพัทลุง	๒,๗	๓	พญาขัน อ.เมืองพัทลุง	๒๙๐,๘๐๐					๒๙๐,๘๐๐
๓๐๙	โครงการขุดลอกเหมืองเขาพระแสน- คลองเรือ หมู่ที่๑๐ ตำบลพญาขัน อำเภอเมือง จังหวัดพัทลุง	๒,๗	๓	พญาขัน อ.เมืองพัทลุง	๑๐๑,๐๐๐					๑๐๑,๐๐๐
๓๑๐	โครงการขุดลอกเหมืองระบายน้ำ สายศาลานาโพธิ์ พร้อมคันทางบดอัด หมู่ที่๑ ตำบลท่ามิหรำ อำเภอเมือง จังหวัดพัทลุง	๒,๗	๓	ท่ามิหรำ อ.เมืองพัทลุง	๓๕๐,๐๐๐					๓๕๐,๐๐๐
๓๑๑	โครงการขุดลอกเหมืองระบายน้ำสาย โคกทาก พร้อมคันทางบดอัด หมู่ที่๗ ตำบลท่ามิหรำ อำเภอเมือง จังหวัด พัทลุง	๒,๗	๓	ท่ามิหรำ อ.เมืองพัทลุง	๔๒๒,๙๐๐					๔๒๒,๙๐๐
๓๑๒	โครงการขุดลอกเหมืองระบายน้ำสาย ควนใต้ - ป่าไสย พร้อมคันทางบดอัด หมู่ที่๑ ตำบลท่ามิหรำ อำเภอเมือง พัทลุง จังหวัดพัทลุง	๒,๗	๓	ท่ามิหรำ อ.เมืองพัทลุง	๒๔๘,๐๐๐					๒๔๘,๐๐๐

ที่	บัญชีรายการชุดโครงการ (Project Idea)				งบประมาณดำเนินการ					
	ประเด็นการพัฒนา แผนงาน / โครงการ	ยุทธศาสตร์ ชาติ	แหล่ง งบประมาณ	หน่วย ดำเนินการ	พ.ศ.๒๕๖๖	พ.ศ.๒๕๖๗	พ.ศ.๒๕๖๘	พ.ศ.๒๕๖๙	พ.ศ. ๒๕๗๐	พ.ศ.๒๕๖๖-๒๕๗๐
๓๑๓	โครงการขุดลอกเหมืองส่งน้ำ, ประดู ระบายน้ำและซ่อมแซมเหมืองระบาย น้ำ หมู่ที่๓ ตำบลนาท่อม อำเภอเมือง พัทลุง จังหวัดพัทลุง	๒,๗	๓	นาท่อม อ.เมืองพัทลุง	๒๕๓,๕๐๐					๒๕๓,๕๐๐
๓๑๔	โครงการขุดลอกคลองนาท่อม ม.๖,๘ ต.นาท่อม-หมู่ที่ ๕ ตำบลรมเมือง อำเภอเมืองพัทลุง จังหวัดพัทลุง	๒,๗	๓	นาท่อม อ.เมืองพัทลุง	๔๘๖,๐๐๐					๔๘๖,๐๐๐
๓๑๕	โครงการขุดลอกคลองบึงยางงาม พร้อม-คันทางบดอัด หมู่ที่๓ ตำบลนา ท่อม อำเภอเมืองพัทลุง จังหวัดพัทลุง	๒,๗	๓	นาท่อม อ.เมืองพัทลุง	๕๐๐,๐๐๐					๕๐๐,๐๐๐
๓๑๖	โครงการขุดลอกลำเหมืองสาธารณะ สายเหมืองกลาง-ดอนเค็ด (ช่วงหลัง สถานีขนส่ง-บ้านดอนเค็ด) หมู่ที่๒- หมู่ที่๑๐ ตำบลเขาเจ็ยก อำเภอเมือง พัทลุง จังหวัดพัทลุง	๒,๗	๓	เขาเจ็ยก อ.เมืองพัทลุง	๑๐๒,๐๐๐					๑๐๒,๐๐๐
๓๑๗	โครงการขุดลอกลำเหมืองสาธารณะ สายเหมืองสำหมง-ดอนเค็ด (ช่วงข้าง ร้านซีโฮม-ถนนสายดอนเค็ด)หมู่ที่๒ ตำบลเขาเจ็ยก อำเภอเมืองพัทลุง จังหวัดพัทลุง	๒,๗	๓	เขาเจ็ยก อ.เมืองพัทลุง	๑๓๒,๐๐๐					๑๓๒,๐๐๐
๓๑๘	โครงการก่อสร้างฝายชะลอน้ำหินทิ้ง คลองไสยาง หมู่ที่๓ ต.เขาเจ็ยก อำเภอเมืองพัทลุง จังหวัดพัทลุง	๒,๗	๓	เขาเจ็ยก อ.เมืองพัทลุง	๔๗๔,๐๐๐					๔๗๔,๐๐๐
๓๑๙	โครงการขุดลอกเหมืองน้ำสายคันพรู ด้านนอก หมู่ที่ ๒,๔,๕,๗ ตำบลชัยบุรี อำเภอเมืองพัทลุง จังหวัดพัทลุง	๒,๗	๓	ชัยบุรี อ.เมืองพัทลุง	๑,๓๖๕,๐๐๐					๑,๓๖๕,๐๐๐
๓๒๐	งานขุดลอกคลองบ้านชายเขา - บ้าน ทอนเคียร หมู่ที่ ๑๑ ตำบลชัยบุรี อำเภอเมือง จังหวัดพัทลุง	๒,๗	๓	ชัยบุรี อ.เมืองพัทลุง	๔๒๑,๐๐๐					๔๒๑,๐๐๐
๓๒๑	โครงการขุดลอกคลองเสียบริมทาง รถไฟ หมู่ที่ ๘,๑๐ ตำบลพญาขัน, หมู่ ที่ ๑,๙ ตำบลปรางหมู่ อำเภอเมือง พัทลุง จังหวัดพัทลุง	๒,๗	๓	พญาขัน อ.เมืองพัทลุง	๑,๙๕๖,๒๐๐					๑,๙๕๖,๒๐๐
๓๒๒	ซ่อมแซมระบบไฟฟ้าบริเวณโครงการ ชลประทานพัทลุง	๒,๗	๓	คูหาสวรรค์ อ.เมืองพัทลุง	๑,๐๐๐,๐๐๐					๑,๐๐๐,๐๐๐
๓๒๓	ซ่อมแซมระบบอินเตอร์เน็ตและระบบ รักษาความปลอดภัยโครงการ ชลประทานพัทลุง	๒,๗	๓	คูหาสวรรค์ อ.เมืองพัทลุง	๕๐๐,๐๐๐					๕๐๐,๐๐๐
๓๒๔	ซ่อมแซมระบบประปาบริเวณ โครงการชลประทานพัทลุง	๒,๗	๓	คูหาสวรรค์ อ.เมืองพัทลุง	๔๘๙,๐๐๐					๔๘๙,๐๐๐
๓๒๕	บำรุงรักษาระบบชลประทาน พื้นที่ ๒๘๗,๓๔๘ ไร่ โครงการชลประทาน พัทลุง	๒,๗	๓	คูหาสวรรค์ อ.เมืองพัทลุง	๔,๘๕๐,๐๐๐					๔,๘๕๐,๐๐๐
๓๒๖	บริการการส่งน้ำ พื้นที่ ๒๘๗,๓๔๘ ไร่ โครงการชลประทานพัทลุง	๒,๗	๓	คูหาสวรรค์ อ.เมืองพัทลุง	๑,๘๘๐,๐๐๐					๑,๘๘๐,๐๐๐
๓๒๗	ปรับปรุงถนนลาดยางคันคลอง RMC๒ (นาท่อม) ระยะทาง ๒.๕๕๐ กม.	๒,๗	๓	ท่าแค อ.เมืองพัทลุง	๑๑,๐๐๐,๐๐๐					๑๑,๐๐๐,๐๐๐
๓๒๘	ปรับปรุงถนนลาดยางคันคลอง LMC (นาท่อม) ระยะทาง ๒.๐๐๐ กม.	๒,๗	๓	โคกชะงาย	๑๐,๐๐๐,๐๐๐					๑๐,๐๐๐,๐๐๐
๓๒๙	ปรับปรุงถนนลาดยางบนคันคลองหัว หมอน โครงการชลประทานพัทลุง ระยะทาง ๔.๐๐๐ กม.	๒,๗	๓	นาโหนด อ.เมืองพัทลุง	๒๕,๒๐๐,๐๐๐					๒๕,๒๐๐,๐๐๐
๓๓๐	ซ่อมแซมถนนลาดยางคลองลำเบ็ด ระยะทาง ๓.๔๐๐ กม.	๒,๗	๓	ควนมะพร้าว อ.เมืองพัทลุง	๑๘,๙๘๙,๐๐๐					๑๘,๙๘๙,๐๐๐
๓๓๑	บำรุงรักษาทางลำเลียงใหญ่ โครงการ ชลประทานพัทลุง ระยะทาง ๒๔.๐๐ กม.	๒,๗	๓	คูหาสวรรค์ อ.เมืองพัทลุง	๒,๖๐๐,๐๐๐					๒,๖๐๐,๐๐๐
๓๓๒	กำจัดวัชพืชคลองส่งน้ำ ฝายนาท่อม ปริมาณ ๑๘๔.๖๕ ไร่ โครงการ ชลประทานพัทลุง	๒,๗	๓	นาท่อม อ.เมืองพัทลุง	๖๐๐,๐๐๐					๖๐๐,๐๐๐

ที่	บัญชีรายการชุดโครงการ (Project Idea)				งบประมาณดำเนินการ					
	ประเด็นการพัฒนา แผนงาน /โครงการ	ยุทธศาสตร์ ชาติ	แหล่ง งบประมาณ	หน่วย ดำเนินการ	พ.ศ.๒๕๖๖	พ.ศ.๒๕๖๗	พ.ศ.๒๕๖๘	พ.ศ.๒๕๖๙	พ.ศ. ๒๕๗๐	พ.ศ.๒๕๖๖-๒๕๗๐
๓๓๓	กำจัดวัชพืชคลองธรรมชาติ ฝ่ายนา ท่อม ปริมาณ ๕๒ ไร่ โครงการ ชลประทานพัทลุง	๒,๗	๓	นาท่อม อ.เมืองพัทลุง	๒๐๐,๐๐๐					๒๐๐,๐๐๐
๓๓๔	ปรับปรุงสะพานรถยนต์ กม.๖+๔๗๕ และกม.๗+๔๐๐ คลอง LMC๑ (พญา โฮ้ง) ขนาด กว้าง๖xยาว๘ เมตร	๒,๗	๓	นาโหนด อ.เมืองพัทลุง	๘,๐๐๐,๐๐๐					๘,๐๐๐,๐๐๐
๓๓๕	ซ่อมแซมระบบส่งน้ำฝ่ายนาท่อม พร้อมอาคารประกอบ ระยะทาง ๕.๘๐๐ กม. โครงการชลประทาน	๒,๗	๓	นาท่อม อ.เมืองพัทลุง	๑๕,๐๐๐,๐๐๐					๑๕,๐๐๐,๐๐๐
๓๓๖	ซ่อมแซมอาคารป้องกันกักตุน ท้าย ปตร.NO๑ (คลองลำเบ็ด) โครงการชลประทานพัทลุง	๒,๗	๓	ลำป่า อ.เมืองพัทลุง	๑๑,๘๗๐,๐๐๐					๑๑,๘๗๐,๐๐๐
๓๓๗	ซ่อมแซมอาคารป้องกันกักตุน ท้าย ปตร.NO๕ พร้อมอาคารประกอบ (ลำเบ็ด) โครงการชลประทานพัทลุง	๒,๗	๓	ท่าแค อ.เมืองพัทลุง	๑๒,๔๓๕,๐๐๐					๑๒,๔๓๕,๐๐๐
๓๓๘	ซ่อมแซมบำรุงรักษาระบบ ชลประทานตามข้อเสนอของ เกษตรกรผู้ใช้น้ำชลประทาน โครงการชลประทานพัทลุง	๒,๗	๓	คูหาสวรรค์ อ.เมืองพัทลุง	๑,๐๐๐,๐๐๐					๑,๐๐๐,๐๐๐
๓๓๙	ซ่อมแซมเครื่องกั้นบานระบาย ปตร. ร.กลางคลองลำเบ็ด พร้อมอาคาร ประกอบ จำนวน ๗ แห่ง โครงการ ชลประทานพัทลุง	๒,๗	๓	ควนมะพร้าว อ.เมืองพัทลุง	๕,๕๑๘,๐๐๐					๕,๕๑๘,๐๐๐
๓๔๐	ซ่อมแซมตลิ่งคันคลองป้องกันกัด เซาะท้ายฝ่ายนาท่อม โครงการ ชลประทานพัทลุง	๒,๗	๓	โคกชะงาย อ.เมืองพัทลุง	๑,๙๔๗,๐๐๐					๑,๙๔๗,๐๐๐
๓๔๑	ซ่อมแซมตลิ่งคันคลองฝั่งขวา เหนือ ฝ่ายนาท่อม โครงการชลประทาน	๒,๗	๓	นาท่อม อ.เมืองพัทลุง	๑,๕๑๐,๐๐๐					๑,๕๑๐,๐๐๐
๓๔๒	ซ่อมแซมตลิ่งท้ายฝ่ายนาท่อม โครงการชลประทานพัทลุง	๒,๗	๓	โคกชะงาย อ.เมืองพัทลุง	๒,๐๖๕,๐๐๐					๒,๐๖๕,๐๐๐
๓๔๓	ซ่อมแซมอาคารน้ำตกคลอง ๒L-RMC๒ (นาท่อม) กม.๕+๖๕๐ โครงการชลประทานพัทลุง	๒,๗	๓	ตำนาน อ.เมืองพัทลุง	๑,๑๕๐,๐๐๐					๑,๑๕๐,๐๐๐
๓๔๔	ซ่อมแซมตลิ่งคลองส่งน้ำ RMC๑ (นา ท่อม) กม.๐+๙๕๐ โครงการ ชลประทานพัทลุง	๒,๗	๓	นาท่อม อ.เมืองพัทลุง	๑,๗๓๖,๐๐๐					๑,๗๓๖,๐๐๐
๓๔๕	ซ่อมแซมอาคารน้ำตก RMC๒ (นา ท่อม) กม.๑๒+๐๖๐ โครงการ ชลประทานพัทลุง	๒,๗	๓	ตำนาน อ.เมืองพัทลุง	๑,๕๔๕,๐๐๐					๑,๕๔๕,๐๐๐
๓๔๖	ซ่อมแซมอาคารอัดน้ำกลางคลอง RMC๒ (นาท่อม) กม.๙+๔๗๐ โครงการชลประทานพัทลุง	๒,๗	๓	ตำนาน อ.เมืองพัทลุง	๑,๙๕๙,๐๐๐					๑,๙๕๙,๐๐๐
๓๔๗	ซ่อมแซมอาคารที่ลอคคลอง ธรรมชาติ ๒L-RMC๒ (นาท่อม) กม. ๗+๔๕๐ โครงการชลประทานพัทลุง	๒,๗	๓	ตำนาน อ.เมืองพัทลุง	๑,๙๘๘,๐๐๐					๑,๙๘๘,๐๐๐
๓๔๘	ซ่อมแซมคอนกรีตตาดคลองส่งน้ำ RMC๒ (นาท่อม) กม.๑๔+๐๐๐ ถึง ๑๖+๐๐๐ เป็นช่วงๆ โครงการ ชลประทานพัทลุง	๒,๗	๓	ควนมะพร้าว อ.เมืองพัทลุง	๑,๙๘๐,๐๐๐					๑,๙๘๐,๐๐๐
๓๔๙	ซ่อมแซมคอนกรีตตาดคลองส่งน้ำ LMC (นาท่อม) กม.๗+๐๐๐ ถึง ๙+๐๐๐ เป็นช่วงๆ โครงการ ชลประทานพัทลุง	๒,๗	๓	ปรางหมู่ อ.เมืองพัทลุง	๑,๙๕๖,๐๐๐					๑,๙๕๖,๐๐๐
๓๕๐	ซ่อมแซมคอนกรีตตาดคลองส่งน้ำ ๒L-RMC๒ (นาท่อม) กม.๓+๐๐๐ ถึง ๕+๐๐๐ เป็นช่วงๆ โครงการ ชลประทานพัทลุง	๒,๗	๓	ท่ามิหรำ อ.เมืองพัทลุง	๑,๙๖๕,๐๐๐					๑,๙๖๕,๐๐๐
๓๕๑	ซ่อมแซมถนนคันคลองชลประทานท่า โพธิ์ กม.๐+๐๐๐ ถึง ๐+๖๙๐ โครงการชลประทานพัทลุง	๒,๗	๓	ตำนาน อ.เมืองพัทลุง	๔๙๘,๐๐๐					๔๙๘,๐๐๐

ที่	บัญชีรายการชุดโครงการ (Project Idea)				งบประมาณดำเนินการ					
	ประเด็นการพัฒนา แผนงาน / โครงการ	ยุทธศาสตร์ ชาติ	แหล่ง งบประมาณ	หน่วย ดำเนินการ	พ.ศ.๒๕๖๖	พ.ศ.๒๕๖๗	พ.ศ.๒๕๖๘	พ.ศ.๒๕๖๙	พ.ศ. ๒๕๗๐	พ.ศ.๒๕๖๖-๒๕๗๐
๓๕๒	ซ่อมแซมคันคลองฝิ่งซ้าย คลองส่งน้ำ สายใหญ่ฝิ่งซ้าย (นาท่อม) โครงการ ชลประทานพัทลุง	๒,๗	๓	โคกชะงาย อ.เมืองพัทลุง	๔๙๘,๐๐๐					๔๙๘,๐๐๐
๓๕๓	ซ่อมแซมคันคลองฝิ่งขวา คลองส่งน้ำ สายใหญ่ที่ ๒ (นาท่อม) โครงการ ชลประทานพัทลุง	๒,๗	๓	ควนมะพร้าว อ.เมืองพัทลุง	๔๙๙,๐๐๐					๔๙๙,๐๐๐
๓๕๔	ซ่อมแซมคันคลอง ๒-LMC๒ (นา ท่อม) กม.๓+๘๐๐ ถึง ๔+๕๕๐ โครงการชลประทานพัทลุง	๒,๗	๓	ท่ามิหรำ อ.เมืองพัทลุง	๔๙๘,๐๐๐					๔๙๘,๐๐๐
๓๕๕	ซ่อมแซมคันคลอง LMC (นาท่อม) กม.๐+๓๕๐ ถึง ๑+๒๕๐ โครงการ ชลประทานพัทลุง	๒,๗	๓	โคกชะงาย อ.เมืองพัทลุง	๔๙๙,๐๐๐					๔๙๙,๐๐๐
๓๕๖	ซ่อมแซมคันคลองลำเบ็ดฝิ่งซ้าย กม. ๔+๘๐๐ ถึง ๕+๔๕๐ โครงการ ชลประทานพัทลุง	๒,๗	๓	ควนมะพร้าว อ.เมืองพัทลุง	๔๙๙,๐๐๐					๔๙๙,๐๐๐
๓๕๗	ซ่อมแซมคันคลองลำเบ็ดฝิ่งซ้าย กม. ๐+๘๐๐ ถึง ๑+๓๐๐ โครงการ ชลประทานพัทลุง	๒,๗	๓	ลำปำ อ.เมืองพัทลุง	๔๙๘,๐๐๐					๔๙๘,๐๐๐
๓๕๘	ซ่อมแซมไขทอนลอดเหมืองวังปริง LMC๑(พญาไธ้) กม.๗+๔๐๐	๒,๗	๓	นาโหนด อ.เมืองพัทลุง	๕๐๒,๐๐๐					๕๐๒,๐๐๐
๓๕๙	ซ่อมแซมคันคลองลำเบ็ดฝิ่งซ้าย กม. ๙+๐๒๐ ถึง ๙+๘๒๐ โครงการ ชลประทานพัทลุง	๒,๗	๓	ตำนาน อ.เมืองพัทลุง	๔๙๘,๐๐๐					๔๙๘,๐๐๐
๓๖๐	ซ่อมแซมคันคลองส่งน้ำฝิ่งขวา RMC๒ (นาท่อม) กม.๑๖+๐๐๐ ถึง ๑๖+๖๐๐ โครงการชลประทานพัทลุง	๒,๗	๓	ควนมะพร้าว อ.เมืองพัทลุง	๔๙๘,๐๐๐					๔๙๘,๐๐๐
๓๖๑	ซ่อมแซมหินเรียงคลองลำเบ็ดฝิ่งขวา (ลำเบ็ด) กม.๑๖+๘๐๐ โครงการ ชลประทานพัทลุง	๒,๗	๓	ท่าแค อ.เมืองพัทลุง	๔๙๘,๐๐๐					๔๙๘,๐๐๐
๓๖๒	ซ่อมแซมทางเข้าวังงานฝายนาท่อม (นาท่อม) โครงการชลประทานพัทลุง	๒,๗	๓	นาท่อม อ.เมืองพัทลุง	๔๙๖,๐๐๐					๔๙๖,๐๐๐
๓๖๓	ซ่อมแซมท่อส่งน้ำเข้านาคลอง LMC๑ (พญาไธ้) กม.๙+๕๐๐ ถึง ๑๑+๕๘๕	๒,๗	๓	นาโหนด อ.เมืองพัทลุง	๔๙๕,๐๐๐					๔๙๕,๐๐๐
๓๖๔	ซ่อมแซมท่อส่งน้ำเข้านาคลองอาคาร ประกอบคลอง RMC๒ (นาท่อม) โครงการชลประทานพัทลุง	๒,๗	๓	ควนมะพร้าว อ.เมืองพัทลุง	๔๙๖,๐๐๐					๔๙๖,๐๐๐
๓๖๕	ซ่อมแซมท่อส่งน้ำเข้านาคลองอาคาร ประกอบคลอง LMC (นาท่อม) โครงการชลประทานพัทลุง	๒,๗	๓	ปรางหมู่ อ.เมืองพัทลุง	๔๙๐,๐๐๐					๔๙๐,๐๐๐
๓๖๖	ซ่อมแซมท่อส่งน้ำเข้านาคลอง ๑L-LMC๒ (พญาไธ้) กม.๗+๐๐๐ ถึง ๑๐+๐๐๐	๒,๗	๓	ท่าแค อ.เมืองพัทลุง	๕๐๗,๐๐๐					๕๐๗,๐๐๐
๓๖๗	ซ่อมแซมท่อส่งน้ำเข้านาคลองอาคาร ประกอบคลอง ๑L-RMC๒ (นาท่อม) โครงการชลประทานพัทลุง	๒,๗	๓	ท่ามิหรำ อ.เมืองพัทลุง	๔๘๕,๐๐๐					๔๘๕,๐๐๐
๓๖๘	ซ่อมแซมท่อส่งน้ำเข้านาคลองอาคาร ประกอบคลอง ๒L-RMC๒ (นาท่อม) โครงการชลประทานพัทลุง	๒,๗	๓	ท่าแค อ.เมืองพัทลุง	๔๘๙,๐๐๐					๔๘๙,๐๐๐
๓๖๙	ซ่อมแซมเครื่องกั้นบานระบาย ท่อ รับน้ำ-ทิ้งน้ำ คลองลำเบ็ด โครงการ ชลประทานพัทลุง	๒,๗	๓	ลำปำ อ.เมืองพัทลุง	๔๑๕,๐๐๐					๔๑๕,๐๐๐
๓๗๐	ซ่อมแซมเครื่องกั้นบานระบาย อาคารอัดน้ำกลางคลอง RMC๒ (นา ท่อม) โครงการชลประทานพัทลุง	๒,๗	๓	นาท่อม อ.เมืองพัทลุง	๔๑๐,๐๐๐					๔๑๐,๐๐๐
๓๗๑	ขุดลอกคลองโดยรถขุดจ้างเหมา คลองระบายน้ำ RMC๒ (นาท่อม) โครงการชลประทานพัทลุง ปริมาณ ดิน ๑๔,๐๐๐ ลูกบาศก์เมตร	๒,๗	๓	ตำนาน อ.เมืองพัทลุง	๔๙๖,๐๐๐					๔๙๖,๐๐๐

ที่	บัญชีรายการชุดโครงการ (Project Idea)				งบประมาณดำเนินการ					
	ประเด็นการพัฒนา แผนงาน / โครงการ	ยุทธศาสตร์ ชาติ	แหล่ง งบประมาณ	หน่วย ดำเนินการ	พ.ศ.๒๕๖๖	พ.ศ.๒๕๖๗	พ.ศ.๒๕๖๘	พ.ศ.๒๕๖๙	พ.ศ. ๒๕๗๐	พ.ศ.๒๕๖๖-๒๕๗๐
๓๗๒	ขุดลอกคลองโดยรถขุดจ้งเหมาะ คลองระบายน้ำ ๑L-RMC๒ (น้ำหอม) โครงการชลประทานพัทลุง ปริมาณ ดิน ๑๒,๕๐๐ ลูกบาศก์เมตร	๒,๗	๓	ท่ามิหรำ อ.เมืองพัทลุง	๔๘๘,๐๐๐					๔๘๘,๐๐๐
๓๗๓	ขุดลอกคลองโดยรถขุดจ้งเหมาะ คลองระบายน้ำ ๒L-RMC๒ (น้ำหอม) โครงการชลประทานพัทลุง ปริมาณ ดิน ๑๒,๐๐๐ ลูกบาศก์เมตร	๒,๗	๓	ท่าแค อ.เมืองพัทลุง	๔๘๖,๐๐๐					๔๘๖,๐๐๐
๓๗๔	ขุดลอกคลองโดยรถขุดจ้งเหมาะ คลองระบายน้ำ LMC (น้ำหอม) โครงการชลประทานพัทลุง ปริมาณ ดิน ๑๓,๕๐๐ ลูกบาศก์เมตร	๒,๗	๓	โคกชงาย อ.เมืองพัทลุง	๔๙๐,๐๐๐					๔๙๐,๐๐๐
๓๗๕	ขุดลอกคลองโดยรถขุดจ้งเหมาะคลอง ระบายน้ำ ๑L-LMC๑ (พญาไ้) กม. ๑๐+๕๐๐ ถึง กม.๑๓+๕๐๐ โครงการชลประทานพัทลุง ปริมาณ ดิน ๑๒,๕๐๐ ลูกบาศก์เมตร	๒,๗	๓	นาโหนด อ.เมืองพัทลุง	๕๐๒,๐๐๐					๕๐๒,๐๐๐
๓๗๖	ขุดลอกคลองโดยรถขุดจ้งเหมาะคลอง ระบายน้ำ LMC๒ (พญาไ้) กม. ๑๓+๕๐๐ ถึง กม.๑๔+๕๐๐ โครงการชลประทานพัทลุง ปริมาณ ดิน ๑๒,๘๐๐ ลูกบาศก์เมตร	๒,๗	๓	ท่าแค อ.เมืองพัทลุง	๕๐๕,๐๐๐					๕๐๕,๐๐๐
๓๗๗	ซ่อมแซมระบบชลประทานอัน เนื่องมาจากพระราชดำริตามข้อเสนอ ของเกษตรกร ในเขตพื้นที่โครงการ ชลประทานพัทลุง	๒,๗	๓	คูหาสวรรค์ อ.เมืองพัทลุง	๓๕๐,๐๐๐					๓๕๐,๐๐๐
๓๗๘	ปรับปรุงระบบท่อส่งน้ำสถานีสูบน้ำ ด้วยไฟฟ้าบ้านควนถลบ พื้นที่รับ ประโยชน์ ๓๕๐ ไร่	๒,๗	๓	พญาขัน อ.เมืองพัทลุง	๑๐,๐๐๐,๐๐๐					๑๐,๐๐๐,๐๐๐
๓๗๙	ปรับปรุงระบบส่งน้ำฝายควมพะพร้าว คลองส่งน้ำ U-Shape ความยาว ๘๐๐ เมตร โครงการชลประทานพัทลุง	๒,๗	๓	ควมพะพร้าว อ.เมืองพัทลุง	๑๒,๐๐๐,๐๐๐					๑๒,๐๐๐,๐๐๐
๓๘๐	ปรับปรุงท่อล่อรับน้ำคลองลำเป็ดฝั่ง ขวา (กม.๕+๓๐๐ , กม.๕+๖๐๐ , กม.๕+๙๐๐) โครงการชลประทาน พัทลุง	๒,๗	๓	ควมพะพร้าว อ.เมืองพัทลุง	๑๕,๕๐๐,๐๐๐					๑๕,๕๐๐,๐๐๐
๓๘๑	ปรับปรุงคลองส่งน้ำและอาคาร ประกอบ LMC๒ (พญาไ้) กม. ๘+๐๐๐ ถึง กม.๑๓+๐๐๐	๒,๗	๓	นาโหนด อ.เมืองพัทลุง	๒๕,๐๐๐,๐๐๐					๒๕,๐๐๐,๐๐๐
๓๘๒	ปรับปรุงคูส่งน้ำสาย ๓R-RMC หลัก สาม และอาคารประกอบ พื้นที่รับ ประโยชน์ ๓๒๐ ไร่	๒,๗	๓	นาโหนด อ.เมืองพัทลุง	๒๕,๐๐๐,๐๐๐					๒๕,๐๐๐,๐๐๐
๓๘๓	ปรับปรุงคูส่งน้ำสาย ๒L-RMC หลัก สาม และอาคารประกอบ พื้นที่รับ ประโยชน์ ๑๕๐ ไร่	๒,๗	๓	นาโหนด อ.เมืองพัทลุง	๑๐,๐๐๐,๐๐๐					๑๐,๐๐๐,๐๐๐
๓๘๔	ปรับปรุงคูส่งน้ำสาย ๑R-RMC หลัก สาม และอาคารประกอบ พื้นที่รับ ประโยชน์ ๑๘๐ ไร่	๒,๗	๓	นาโหนด อ.เมืองพัทลุง	๒๕,๓๐๐,๐๐๐					๒๕,๓๐๐,๐๐๐
๓๘๕	ปรับปรุงตลิ่งคันคลอง ปตร.ท่าแค พื้นที่รับประโยชน์ ๒๕๐ ไร่	๒,๗	๓	ท่าแค อ.เมืองพัทลุง	๒๐,๐๐๐,๐๐๐					๒๐,๐๐๐,๐๐๐
๓๘๖	อาคารป้องกันตลิ่งคลองลำเป็ด กม. ๗+๐๐๐ ด้วยหินก่อ โครงการ ชลประทานพัทลุง พื้นที่รับประโยชน์ ๓๐๐ ไร่	๒,๗	๓	ควมพะพร้าว อ.เมืองพัทลุง	๕,๕๐๐,๐๐๐					๕,๕๐๐,๐๐๐
๓๘๗	ปรับปรุงคันกั้นน้ำคลองหัวหนองและ อาคารประกอบ พื้นที่รับประโยชน์ ๓๙๐ ไร่	๒,๗	๓	นาโหนด อ.เมืองพัทลุง	๒๕,๓๐๐,๐๐๐					๒๕,๓๐๐,๐๐๐
๓๘๘	ปรับปรุงระบบระบายน้ำคลอง LMC ควนภูฎี และอาคารประกอบ พื้นที่รับ ประโยชน์ ๓๓๐ ไร่	๒,๗	๓	ควมพะพร้าว อ.เมืองพัทลุง	๒๕,๒๐๐,๐๐๐					๒๕,๒๐๐,๐๐๐

ที่	บัญชีรายการชุดโครงการ (Project Idea)				งบประมาณดำเนินการ					
	ประเด็นการพัฒนา แผนงาน /โครงการ	ยุทธศาสตร์ ชาติ	แหล่ง งบประมาณ	หน่วย ดำเนินการ	พ.ศ.๒๕๖๖	พ.ศ.๒๕๖๗	พ.ศ.๒๕๖๘	พ.ศ.๒๕๖๙	พ.ศ. ๒๕๗๐	พ.ศ.๒๕๖๖-๒๕๗๐
๓๘๙	ปตร. คลองลำเบ็ด กม.๔+๑๐๐ โครงการชลประทานพัทลุง พื้นที่รับ ประโยชน์ ๒๐๐ ไร่	๒,๗	๓	ควนมะพร้าว อ.เมืองพัทลุง	๖๐,๐๐๐,๐๐๐					๖๐,๐๐๐,๐๐๐
๓๙๐	ปรับปรุงระบบระบายน้ำฝายคลอง หลักสาม และอาคารประกอบพร้อม ส่วนประกอบอื่น พื้นที่รับประโยชน์ ๒,๕๐๐ ไร่	๒,๗	๓	นาโหนด อ.เมืองพัทลุง	๑๕๐,๐๐๐,๐๐๐					๑๕๐,๐๐๐,๐๐๐
๓๙๑	ซ่อมแซมระบบชลประทานอัน เนื่องมาจากพระราชดำริตามข้อเสนอ ของเกษตรกร ในเขตพื้นที่โครงการ ชลประทานพัทลุง	๒,๗	๓	คูหาสวรรค์ อ.เมืองพัทลุง	๓๕๐,๐๐๐					๓๕๐,๐๐๐
๓๙๒	งานก่อสร้างแหล่งน้ำในไร่นานอกเขต ชลประทาน ขนาด ๑,๒๖๐ ไร่ภาค เมตร ตำบลพญาขัน อำเภอเมือง พัทลุง จังหวัดพัทลุง	๒,๗	๓	พญาขัน อ.เมืองพัทลุง	๒๐,๖๐๐					๒๐,๖๐๐
๓๙๓	ปรับปรุงคลองส่งน้ำโครงการนาหอม ขยาย(พื้นที่ ต.โคกขะยาง) ระยะที่๑ จ.พัทลุง สำนักงานจัดรูปที่ดินและ จัดระบบน้ำเพื่อเกษตรกรรวมทั้ง ๓๓	๒,๗	๓	ท่ามิหรำ อ.เมืองพัทลุง	๑๕,๐๐๐,๐๐๐					๑๕,๐๐๐,๐๐๐
๓๙๔	ก่อสร้างระบบระบายน้ำหลักเพื่อ บรรเทาปัญหาน้ำท่วมพื้นที่ชุมชน เมืองพัทลุง อำเภอเมืองพัทลุง จังหวัด พัทลุง	๒,๗	๓	คูหาสวรรค์ อ.เมืองพัทลุง	๒๕๐,๐๐๐,๐๐๐					๒๕๐,๐๐๐,๐๐๐
๓๙๕	ค่าซ่อมแซมบ้านพักศูนย์อุทกวิทยา ชลประทาน ศูนย์อุทกวิทยา ชลประทานภาคใต้ พ.ศ.๒๕๖๖	๒,๗	๓	คูหาสวรรค์ อ.เมืองพัทลุง	๗๒๐,๐๐๐					๗๒๐,๐๐๐
๓๙๖	ค่าจัดทำป้ายแจ้งข้อมูลสถานการณ์ น้ำและเสาสถิติ ศูนย์อุทกวิทยา ชลประทานภาคใต้ พ.ศ.๒๕๖๖	๒,๗	๓	คูหาสวรรค์ อ.เมืองพัทลุง	๖๔,๘๐๐					๖๔,๘๐๐
๓๙๗	ค่าสำรวจตะกอน คูณภาพน้ำ และ ปริมาณน้ำในอ่างเก็บน้ำและในลำน้ำ ศูนย์อุทกวิทยาชลประทานภาคใต้ พ.ศ.๒๕๖๖	๒,๗	๓	คูหาสวรรค์ อ.เมืองพัทลุง	๑,๑๒๕,๐๐๐					๑,๑๒๕,๐๐๐
๓๙๘	ค่าสำรวจและจัดทำแผนที่น้ำท่วม ศูนย์อุทกวิทยาชลประทานภาคใต้ พ.ศ.๒๕๖๖	๒,๗	๓	คูหาสวรรค์ อ.เมืองพัทลุง	๑๘๑,๘๐๐					๑๘๑,๘๐๐
๓๙๙	ค่าจัดทำข้อมูลสารสนเทศอุทกวิทยา ชลประทาน ศูนย์อุทกวิทยา ชลประทานภาคใต้ พ.ศ.๒๕๖๖	๒,๗	๓	คูหาสวรรค์ อ.เมืองพัทลุง	๘๔๔,๕๐๐					๘๔๔,๕๐๐
๔๐๐	ค่าดำเนินการสถานีอุทกวิทยา ชลประทาน ศูนย์อุทกวิทยา ชลประทานภาคใต้ พ.ศ.๒๕๖๖	๒,๗	๓	คูหาสวรรค์ อ.เมืองพัทลุง	๑๐,๖๘๐,๐๐๐					๑๐,๖๘๐,๐๐๐
๔๐๑	ค่าบำรุงรักษาสถานีโทรมาตรขนาด เล็ก ศูนย์อุทกวิทยาชลประทานภาคใต้ พ.ศ.๒๕๖๖	๒,๗	๓	คูหาสวรรค์ อ.เมืองพัทลุง	๑,๒๖๐,๐๐๐					๑,๒๖๐,๐๐๐
๔๐๒	ค่าซ่อมแซมสถานีโทรมาตรขนาดเล็ก ศูนย์อุทกวิทยาชลประทานภาคใต้ พ.ศ.๒๕๖๖	๒,๗	๓	คูหาสวรรค์ อ.เมืองพัทลุง	๗๔๐,๐๐๐					๗๔๐,๐๐๐
๔๐๓	ค่าซ่อมแซมเสาเรดาร์สถานีอุทกวิทยา ชลประทาน ศูนย์อุทกวิทยา ชลประทานภาคใต้ พ.ศ.๒๕๖๖	๒,๗	๓	คูหาสวรรค์ อ.เมืองพัทลุง	๗๗๗,๕๐๐					๗๗๗,๕๐๐
๔๐๔	ปรับปรุงท่อเมนจ่ายน้ำระบบประปา หมู่บ้าน แบบบาดาลขนาดกลาง หมู่ ที่ ๑๐ ตำบลนาโหนด	๒,๗	๓	นาโหนด อ.เมืองพัทลุง	๙,๐๐๐,๐๐๐					๙,๐๐๐,๐๐๐
๔๐๕	ก่อสร้างระบบประปาหมู่บ้าน แบบ บาดาล ขนาดเล็ก ชนิดห้องเหล็ก ขนาดบรรจุ ๒๐ ลบ.ม. หมู่ที่ ๒ ตำบลนาโหนด	๒,๗	๓	นาโหนด อ.เมืองพัทลุง	๑,๐๐๐,๐๐๐					๑,๐๐๐,๐๐๐
๔๐๖	ปรับปรุงและขยายท่อเมนตีประปา ภูเขา บ้านคลองหรั่ง หมู่ที่ ๒	๒,๗	๓	คลองทรายขาว อ.งหวา	๒,๕๐๐,๐๐๐					๒,๕๐๐,๐๐๐

ที่	บัญชีรายการชุดโครงการ (Project Idea)				งบประมาณดำเนินการ					
	ประเด็นการพัฒนา แผนงาน / โครงการ	ยุทธศาสตร์ ชาติ	แหล่ง งบประมาณ	หน่วย ดำเนินการ	พ.ศ.๒๕๖๖	พ.ศ.๒๕๖๗	พ.ศ.๒๕๖๘	พ.ศ.๒๕๖๙	พ.ศ. ๒๕๗๐	พ.ศ.๒๕๖๖-๒๕๗๐
๔๐๗	โครงการชุดลอกสายคลอง หมู่ที่ ๑ ตำบลงหรา	๒,๗	๓	งหรา อ.งหรา	๕๐๐,๐๐๐					๕๐๐,๐๐๐
๔๐๘	โครงการชุดลอกสายคลองม่วง - คลองกำ หมู่ที่ ๒ ตำบลงหรา	๒,๗	๓	งหรา อ.งหรา	๑,๕๐๐,๐๐๐					๑,๕๐๐,๐๐๐
๔๐๙	ปรับปรุงและขยายเขตท่อเมนตีประปาภูเขา บ้านในวัง ม.๓	๒,๗	๓	คลองทรายขาว อ.งหรา	๒,๐๐๐,๐๐๐					๒,๐๐๐,๐๐๐
๔๑๐	ก่อสร้างระบบประปาภูเขา หมู่ที่ ๓ ตำบลงหรา	๒,๗	๓	งหรา อ.งหรา	๓,๐๐๐,๐๐๐					๓,๐๐๐,๐๐๐
๔๑๑	ชุดลอกท่อสาธารณะ หมู่ที่ ๕ ตำบลงหรา	๒,๗	๓	งหรา อ.งหรา	๕,๐๐๐,๐๐๐					๕,๐๐๐,๐๐๐
๔๑๒	ก่อสร้างระบบประปาแบบบาดินขนาดใหญ่มาก หมู่ที่ ๕ ตำบลงหรา	๒,๗	๓	งหรา อ.งหรา	๖,๐๐๐,๐๐๐					๖,๐๐๐,๐๐๐
๔๑๓	ซ่อมแซมระบบระบายน้ำบริเวณหัวงานฝายหลักสาม	๒,๗	๓	คลองเฉลิม อ.งหรา	๙๐๐,๐๐๐					๙๐๐,๐๐๐
๔๑๔	ซ่อมแซมระบบระบายน้ำฝายหลักสาม	๒,๗	๓	คลองเฉลิม อ.งหรา	๕๐๒,๐๐๐					๕๐๒,๐๐๐
๔๑๕	ซ่อมแซมระบบระบายน้ำฝายพญาไธสง	๒,๗	๓	ชะรัด อ.งหรา	๕๐๔,๐๐๐					๕๐๔,๐๐๐
๔๑๖	ปรับปรุงถนนลาดยางบนคันคลองชะรัด-พญาไธสง ระยะทาง ๕.๐๐๐ กม.	๒,๗	๓	ชะรัด อ.งหรา	๒๕,๓๐๐,๐๐๐					๒๕,๓๐๐,๐๐๐
๔๑๗	กำจัดวัชพืชคลองส่งน้ำ พญาไธสง โดยแรงคน ปริมาณ ๗๒ ไร่ โครงการชลประทานพัทลุง	๒,๗	๓	ชะรัด อ.งหรา	๓๐๐,๐๐๐					๓๐๐,๐๐๐
๔๑๘	กำจัดวัชพืชคลองส่งน้ำ หลักสาม โดยแรงคน ปริมาณ ๓๑ ไร่ โครงการชลประทานพัทลุง	๒,๗	๓	คลองเฉลิม อ.งหรา	๑๐๐,๐๐๐					๑๐๐,๐๐๐
๔๑๙	ซ่อมแซมอาคารปากคลอง RMC (หลักสาม) และอาคารประกอบ	๒,๗	๓	คลองเฉลิม อ.งหรา	๑,๕๐๐,๐๐๐					๑,๕๐๐,๐๐๐
๔๒๐	ซ่อมแซมท่อระบายน้ำคลอง LMC๑ (พญาไธสง)	๒,๗	๓	ชะรัด อ.งหรา	๕๐๗,๐๐๐					๕๐๗,๐๐๐
๔๒๑	ซ่อมแซมท่อระบายน้ำคลอง ๑-L-MC๑ (พญาไธสง)	๒,๗	๓	สมหวัง อ.งหรา	๕๐๘,๐๐๐					๕๐๘,๐๐๐
๔๒๒	ซ่อมแซมท่อระบายน้ำคลอง LMC๒ (พญาไธสง)	๒,๗	๓	สมหวัง อ.งหรา	๔๙๕,๐๐๐					๔๙๕,๐๐๐
๔๒๓	ซ่อมแซมท่อระบายน้ำคลอง ๑-L-MC๒ (พญาไธสง)	๒,๗	๓	สมหวัง อ.งหรา	๔๙๕,๐๐๐					๔๙๕,๐๐๐
๔๒๔	ซ่อมแซมอาคารอัดน้ำคลอง LMC๑ (พญาไธสง) กม.๔+๕๔๗ พร้อมอาคารประกอบ	๒,๗	๓	ชะรัด อ.งหรา	๔๙๗,๐๐๐					๔๙๗,๐๐๐
๔๒๕	ซ่อมแซมคอนกรีตอาคารคลองส่งน้ำ LMC๒ (พญาไธสง) กม.๐+๓๐๐ ถึง กม.๐+๕๗๐	๒,๗	๓	ชะรัด อ.งหรา	๕๐๘,๐๐๐					๕๐๘,๐๐๐
๔๒๖	ซ่อมแซมคันกันน้ำคลองส่งน้ำ LMC๑ (พญาไธสง) กม.๒+๓๕๐	๒,๗	๓	ชะรัด อ.งหรา	๕๐๗,๐๐๐					๕๐๗,๐๐๐
๔๒๗	ซ่อมแซมอาคารอัดน้ำคลอง LMC๑ (พญาไธสง) กม.๔+๕๔๗ พร้อมอาคารประกอบ	๒,๗	๓	ชะรัด อ.งหรา	๕๐๘,๐๐๐					๕๐๘,๐๐๐
๔๒๘	ซ่อมแซมคลองส่งน้ำฝายใต้ต้นประตู่พร้อมอาคารประกอบ	๒,๗	๓	ชะรัด อ.งหรา	๔๙๕,๐๐๐					๔๙๕,๐๐๐
๔๒๙	ซ่อมแซมท่อส่งน้ำเข้าคลอง LMC๒ (พญาไธสง) กม.๗+๕๐๐ ถึง ๙+๙๖๐	๒,๗	๓	สมหวัง อ.งหรา	๕๐๘,๐๐๐					๕๐๘,๐๐๐
๔๓๐	ซ่อมแซมคอนกรีตอาคารคลองส่งน้ำ LMC๑ (พญาไธสง) กม.๐+๑๕๐ ถึง กม.๐+๕๗๑	๒,๗	๓	ชะรัด อ.งหรา	๔๙๙,๐๐๐					๔๙๙,๐๐๐
๔๓๑	ชุดลอกตะกอนดินด้วยแรงคนในคลองส่งน้ำ LMC๑(พญาไธสง)	๒,๗	๓	ชะรัด อ.งหรา	๑๘๖,๐๐๐					๑๘๖,๐๐๐
๔๓๒	ชุดลอกตะกอนดินด้วยแรงคนในคลองส่งน้ำ ๑-L-MC๑(พญาไธสง)	๒,๗	๓	สมหวัง อ.งหรา	๑๔๘,๐๐๐					๑๔๘,๐๐๐

ที่	บัญชีรายการชุดโครงการ (Project Idea)				งบประมาณดำเนินการ					
	ประเด็นการพัฒนา แผนงาน / โครงการ	ยุทธศาสตร์ ชาติ	แหล่ง งบประมาณ	หน่วย ดำเนินการ	พ.ศ.๒๕๖๖	พ.ศ.๒๕๖๗	พ.ศ.๒๕๖๘	พ.ศ.๒๕๖๙	พ.ศ. ๒๕๗๐	พ.ศ.๒๕๖๖-๒๕๗๐
๔๓๓	ชุดออกตะกอนดินด้วยแรงคนในคลอง ส่งน้ำ ๑L-LMC๒(พญาไธสง)	๒,๗	๓	สมหวัง อ.งพหรา	๒๒๐,๐๐๐					๒๒๐,๐๐๐
๔๓๔	ซ่อมแซมท่อน้ำชำรุดรวบเก็บกักน้ำจัด บ้านท่าหนามะ	๒,๗	๓	คลองทรายขาว อ.งพหรา	๕๐๕,๐๐๐					๕๐๕,๐๐๐
๔๓๕	ปรับปรุงระบบส่งน้ำอ่างเก็บน้ำโคก ไทร พรต. พื้นที่รับประโยชน์ ๒๐๐ ไร่	๒,๗	๓	คลองเฉลิม อ.งพหรา	๒๕,๐๐๐,๐๐๐					๒๕,๐๐๐,๐๐๐
๔๓๖	ปรับปรุงระบบส่งน้ำฝายบ้านไร่เหนือ พรต. พื้นที่รับประโยชน์ ๑๙๐ ไร่	๒,๗	๓	คลองทรายขาว อ.งพหรา	๑๐,๐๐๐,๐๐๐					๑๐,๐๐๐,๐๐๐
๔๓๗	ชุดออกคลองโดยรถชุดจ้งหมากคลอง ระบายน้ำ LMC๑ (พญาไธสง) กม. ๒+๕๐๐ ถึง กม.๕+๕๐๐ โครงการ ชลประทานพิจิตร ปริมาณดิน ๑๒,๖๐๐ ลูกบาศก์เมตร	๒,๗	๓	ชะรีด อ.งพหรา	๕๐๕,๐๐๐					๕๐๕,๐๐๐
๔๓๘	ชุดออกคลองโดยรถชุดจ้งหมากคลอง ระบายน้ำ ๑L-LMC๒ (พญาไธสง) กม. ๖+๕๐๐ ถึง กม.๗+๕๐๐ โครงการ ชลประทานพิจิตร ปริมาณดิน ๑๒,๕๐๐ ลูกบาศก์เมตร	๒,๗	๓	สมหวัง อ.งพหรา	๕๐๕,๐๐๐					๕๐๕,๐๐๐
๔๓๙	ซ่อมแซมระบบส่งน้ำฝายบ้านพุท พรต.	๒,๗	๓	คลองเฉลิม อ.งพหรา	๕,๒๐๐,๐๐๐					๕,๒๐๐,๐๐๐
๔๔๐	ซ่อมแซมระบบส่งน้ำฝายบ้านไร่เหนือ พรต.	๒,๗	๓	คลองทรายขาว อ.งพหรา	๕๐๘,๐๐๐					๕๐๘,๐๐๐
๔๔๑	ซ่อมแซมคันกันน้ำ พร้อมอาคาร ประกอบ อ่างเก็บน้ำโคกไทร พรต.	๒,๗	๓	คลองเฉลิม อ.งพหรา	๕๐๔,๐๐๐					๕๐๔,๐๐๐
๔๔๒	ซ่อมแซมระบบส่งน้ำเขาดะเคิร์ พรต.	๒,๗	๓	งพหรา อ.งพหรา	๑,๕๐๐,๐๐๐					๑,๕๐๐,๐๐๐
๔๔๓	ซ่อมแซมสะพานไม้ข้ามคลองฝาย คลองวังหิน พรต.	๒,๗	๓	ชะรีด อ.งพหรา	๕๐๖,๐๐๐					๕๐๖,๐๐๐
๔๔๔	ปรับปรุงระบบส่งน้ำอ่างเก็บน้ำโคก ไทร พรต. พื้นที่รับประโยชน์ ๒๐๐ ไร่	๒,๗	๓	คลองเฉลิม อ.งพหรา	๒๕,๐๐๐,๐๐๐					๒๕,๐๐๐,๐๐๐
๔๔๕	ปรับปรุงระบบส่งน้ำฝายบ้านไร่เหนือ พรต. พื้นที่รับประโยชน์ ๑๙๐ ไร่	๒,๗	๓	คลองทรายขาว อ.งพหรา	๑๐,๐๐๐,๐๐๐					๑๐,๐๐๐,๐๐๐
๔๔๖	ปรับปรุงระบบส่งน้ำคลอง RMC หลัก สาม พื้นที่รับประโยชน์ ๒๐๐ ไร่	๒,๗	๓	คลองเฉลิม อ.งพหรา	๒๕,๒๐๐,๐๐๐					๒๕,๒๐๐,๐๐๐
๔๔๗	โครงการพัฒนาน้ำบาดาลเพื่อ การเกษตรแปลงใหญ่ พื้นที่ ๕๐๐ ไร่	๒,๗	๓	คลองเฉลิม อ.งพหรา	๑๓,๔๙๔,๘๐๐					๑๓,๔๙๔,๘๐๐
๔๔๘	ปรับปรุงคันกันน้ำฝายพญาไธสง และอาคารประกอบ พื้นที่รับ ประโยชน์ ๔๘๐ ไร่	๒,๗	๓	ชะรีด อ.งพหรา	๒๕,๐๐๐,๐๐๐					๒๕,๐๐๐,๐๐๐
๔๔๙	ปรับปรุงคันกันน้ำฝายหลักสาม และอาคารประกอบ พื้นที่รับ ประโยชน์ ๔๘๐ ไร่	๒,๗	๓	คลองเฉลิม อ.งพหรา	๒๕,๒๐๐,๐๐๐					๒๕,๒๐๐,๐๐๐
๔๕๐	โครงการบรรเทาอุทกภัยลุ่มน้ำคลอง สะพานห้วย พื้นที่รับประโยชน์ ๓,๐๐๐ ไร่	๒,๗	๓	ชะรีด อ.งพหรา	๓๐๐,๐๐๐,๐๐๐					๓๐๐,๐๐๐,๐๐๐
๔๕๑	โครงการพัฒนาน้ำบาดาลเพื่อความ มั่นคงระดับชุมชน	๒,๗	๓	สมหวัง อ.งพหรา	๕,๒๗๘,๐๐๐					๕,๒๗๘,๐๐๐
๔๕๒	โครงการพัฒนาน้ำบาดาลเพื่อความ มั่นคงระดับชุมชน	๒,๗	๓	สมหวัง อ.งพหรา	๕,๒๗๘,๐๐๐					๕,๒๗๘,๐๐๐
๔๕๓	ซ่อมแซมระบบส่งน้ำฝายบ้านพุท พรต.	๒,๗	๓	คลองเฉลิม อ.งพหรา	๕,๒๐๐,๐๐๐					๕,๒๐๐,๐๐๐
๔๕๔	ซ่อมแซมระบบส่งน้ำฝายบ้านไร่เหนือ พรต.	๒,๗	๓	คลองทรายขาว อ.งพหรา	๕๐๘,๐๐๐					๕๐๘,๐๐๐
๔๕๕	ซ่อมแซมคันกันน้ำ พร้อมอาคาร ประกอบ อ่างเก็บน้ำโคกไทร พรต.	๒,๗	๓	คลองเฉลิม อ.งพหรา	๕๐๔,๐๐๐					๕๐๔,๐๐๐
๔๕๖	ซ่อมแซมระบบส่งน้ำเขาดะเคิร์ พรต.	๒,๗	๓	งพหรา อ.งพหรา	๑,๕๐๐,๐๐๐					๑,๕๐๐,๐๐๐
๔๕๗	ซ่อมแซมสะพานไม้ข้ามคลองฝาย คลองวังหิน พรต.	๒,๗	๓	ชะรีด อ.งพหรา	๕๐๖,๐๐๐					๕๐๖,๐๐๐

ที่	บัญชีรายการชุดโครงการ (Project Idea)				งบประมาณดำเนินการ					
	ประเด็นการพัฒนา แผนงาน /โครงการ	ยุทธศาสตร์ ชาติ	แหล่ง งบประมาณ	หน่วย ดำเนินการ	พ.ศ.๒๕๖๖	พ.ศ.๒๕๖๗	พ.ศ.๒๕๖๘	พ.ศ.๒๕๖๙	พ.ศ. ๒๕๗๐	พ.ศ.๒๕๖๖-๒๕๗๐
๔๕๘	งานก่อสร้างแหล่งน้ำในไร่นานอกเขตชลประทาน ขนาด ๑,๒๖๐ ลูกบาศก์เมตร ตำบลคลองทรายขาว อำเภอกงหรา จังหวัดพัทลุง	๒,๗	๓	คลองทรายขาว อ.กงหรา	๒๐,๖๐๐					๒๐,๖๐๐
๔๕๙	โครงการประตูดระบายน้ำวังบึงจังหวัดพัทลุง	๒,๗	๓	ชะรัด อ.กงหรา	๑๐๐,๐๐๐,๐๐๐					๑๐๐,๐๐๐,๐๐๐
๔๖๐	ปรับปรุงคลองส่งน้ำสาย RMC๒ กม. ๘+๕๐๐-กม.๑๘+๖๐๐ โครงการส่งน้ำและบำรุงรักษาท่าเขียด	๒,๗	๓	เขายี่สน อ.เขายี่สน		๕๐,๐๐๐,๐๐๐				๕๐,๐๐๐,๐๐๐
๔๖๑	ปรับปรุงคลองส่งน้ำสาย ๑L-RMC๒ กม.๐+๐๐๐-กม.๖+๙๐๐ โครงการส่งน้ำและบำรุงรักษาท่าเขียด	๒,๗	๓	เขายี่สน อ.เขายี่สน		๔๕,๐๐๐,๐๐๐				๔๕,๐๐๐,๐๐๐
๔๖๒	ซ่อมแซมคันคลอง ทרב.บ้านโคกขาม ความยาว ๐.๑๖๐ กิโลเมตร โครงการส่งน้ำและบำรุงรักษาท่าเขียด	๒,๗	๓	เขายี่สน อ.เขายี่สน		๕๐๐,๐๐๐				๕๐๐,๐๐๐
๔๖๓	ซ่อมแซมคันคลองฝายคลองบางแก้ว ความยาว ๐.๘๔๐ กิโลเมตร โครงการส่งน้ำและบำรุงรักษาท่าเขียด	๒,๗	๓	จองถนน อ.เขายี่สน		๕๐๐,๐๐๐				๕๐๐,๐๐๐
๔๖๔	ขุดลอกขยายบ่ออิมดินคลองสายใหญ่ที่ ๒ โครงการส่งน้ำและบำรุงรักษาท่าเขียด	๒,๗	๓	เขายี่สน อ.เขายี่สน		๑๕,๐๐๐,๐๐๐				๑๕,๐๐๐,๐๐๐
๔๖๕	ขุดลอกขยายบ่ออิมดินคลองแยกซอย ๑ สายใหญ่ที่ ๒ โครงการส่งน้ำและบำรุงรักษาท่าเขียด	๒,๗	๓	เขายี่สน อ.เขายี่สน		๑๐,๐๐๐,๐๐๐				๑๐,๐๐๐,๐๐๐
๔๖๖	ขุดลอกขยายบ่ออิมดินคลองแยกซอย ๑ ขวา สายใหญ่ที่ ๒ โครงการส่งน้ำและบำรุงรักษาท่าเขียด	๒,๗	๓	เขายี่สน อ.เขายี่สน		๑๐,๐๐๐,๐๐๐				๑๐,๐๐๐,๐๐๐
๔๖๗	ซ่อมแซมตลิ่งท้าย ทרב.บ้านโคกขาม ความยาว ๐.๑๓๐ กิโลเมตร โครงการส่งน้ำและบำรุงรักษาท่าเขียด	๒,๗	๓	เขายี่สน อ.เขายี่สน		๑,๕๐๐,๐๐๐				๑,๕๐๐,๐๐๐
๔๖๘	ซ่อมแซมอาคารรับน้ำ-ทั้งน้ำพร้อมอาคารประกอบคลองส่งน้ำสาย RMC๒ กม.๒+๐๔๐ โครงการส่งน้ำและบำรุงรักษาท่าเขียด	๒,๗	๓	เขายี่สน อ.เขายี่สน		๔๙๖,๐๐๐				๔๙๖,๐๐๐
๔๖๙	โครงการปรับปรุงอาคารประกอบพร้อมระบบส่งน้ำ (ทรบ.โคกขาม) โครงการบ้านอาพัคอันเนื่องมาจากพระราชดำริ โครงการส่งน้ำและบำรุงรักษาท่าเขียด	๒,๗	๓	จองถนน อ.เขายี่สน		๒๔,๐๐๐,๐๐๐				๒๔,๐๐๐,๐๐๐
๔๗๐	ปรับปรุงอาคารป้องกันกีดขวางตลิ่งคลองท่าเขียดเหนือไซพอนวังไซน้ำ ๑ แห่ง	๒,๗	๓	เขายี่สน อ.เขายี่สน		๒๒,๔๐๐,๐๐๐				๒๒,๔๐๐,๐๐๐
๔๗๑	ก่อสร้างระบบป้องกันน้ำท่วมพื้นที่ชุมชนเขายี่สน จังหวัดพัทลุง	๒,๗	๓	เขายี่สน อ.เขายี่สน		๑๘๐,๐๐๐,๐๐๐				๑๘๐,๐๐๐,๐๐๐
๔๗๒	โครงการก่อสร้างเหมืองระบายน้ำ คลส. สายลำพวย - ทอนแคร์ หมู่ที่	๒,๗	๓	โคกชะงาย อ.เมืองพัทลุง		๕,๖๐๐,๐๐๐				๕,๖๐๐,๐๐๐
๔๗๓	ปรับปรุงซ่อมแซมฝายน้ำล้น เพื่อการถ่ายโอนให้องค์กรปกครองส่วนท้องถิ่น	๒,๗	๓	ชัยบุรี อ.เมืองพัทลุง		๕๐๒,๘๑๕				๕๐๒,๘๑๕
๔๗๔	โครงการปรับปรุงอาคารอัตรากลางคลอง ๒L-RMC๒ กม.๘+๑๐๐ (นาท่อม) โครงการชลประทานพัทลุง	๒,๗	๓	ตำนาน อ.เมืองพัทลุง		๒๖,๕๐๐,๐๐๐				๒๖,๕๐๐,๐๐๐
๔๗๕	โครงการปรับปรุงฝายนาท่อมโครงการชลประทานพัทลุง	๒,๗	๓	นาท่อม อ.เมืองพัทลุง		๒๕๐,๐๐๐,๐๐๐				๒๕๐,๐๐๐,๐๐๐
๔๗๖	โครงการปรับปรุงอาคารอัตรากลางคลอง ๑L-RMC๑ (นาท่อม) กม. ๓+๑๐๐ โครงการชลประทานพัทลุง	๒,๗	๓	เขาเจ็ยก อ.เมืองพัทลุง		๕,๐๐๐,๐๐๐				๕,๐๐๐,๐๐๐
๔๗๗	สถานีสูบน้ำด้วยไฟฟ้าพร้อมระบบส่งน้ำ บ้านศาลาชุมแสง พื้นที่ชลประทาน ๑,๕๓๕ ไร่	๒,๗	๓	ลำปำ อ.เมืองพัทลุง		๒๖,๐๐๐,๐๐๐				๒๖,๐๐๐,๐๐๐

ที่	บัญชีรายการชุดโครงการ (Project Idea)				งบประมาณดำเนินการ					
	ประเด็นการพัฒนา แผนงาน /โครงการ	ยุทธศาสตร์ ชาติ	แหล่ง งบประมาณ	หน่วย ดำเนินการ	พ.ศ.๒๕๖๖	พ.ศ.๒๕๖๗	พ.ศ.๒๕๖๘	พ.ศ.๒๕๖๙	พ.ศ. ๒๕๗๐	พ.ศ.๒๕๖๖-๒๕๗๐
๔๓๘	โครงการปรับปรุง ทรบ.ปลายคลอง ๑L-RMC๒ (นาท่อม) กม.๔+๐๕๐ โครงการชลประทานพัทลุง	๒,๗	๓	ท่ามิหรำ อ.เมืองพัทลุง		๓,๕๐๐,๐๐๐				๓,๕๐๐,๐๐๐
๔๓๙	โครงการปรับปรุง ทรบ.ปากคลอง ๑L-RMC๑ (นาท่อม) โครงการ ชลประทานพัทลุง	๒,๗	๓	โคกชะงาย อ.เมืองพัทลุง		๒๖,๐๐๐,๐๐๐				๒๖,๐๐๐,๐๐๐
๔๔๐	โครงการปรับปรุงท่อลอดคลอง ระบายน้ำ RMC๒ ๑๕+๐๕๐ (นา ท่อม) โครงการชลประทานพัทลุง	๒,๗	๓	ควนชะงาย อ.เมืองพัทลุง		๒๖,๐๐๐,๐๐๐				๒๖,๐๐๐,๐๐๐
๔๔๑	สถานีสูบน้ำด้วยไฟฟ้าพร้อมระบบส่ง น้ำ บ้านยางห้าต้น พื้นที่ชลประทาน ๗๐๐ ไร่	๒,๗	๓	ลำปำ อ.เมืองพัทลุง		๒๖,๐๐๐,๐๐๐				๒๖,๐๐๐,๐๐๐
๔๔๒	สถานีสูบน้ำด้วยไฟฟ้าพร้อมระบบส่ง น้ำ คลองเรือ ๑ พื้นที่ชลประทาน ๑,๒๐๐ ไร่	๒,๗	๓	ชัยบุรี อ.เมืองพัทลุง		๓๕,๐๐๐,๐๐๐				๓๕,๐๐๐,๐๐๐
๔๔๓	สถานีสูบน้ำด้วยไฟฟ้าพร้อมระบบส่ง น้ำ บ้านท้าวจันทร์ พื้นที่ชลประทาน ๑,๖๕๐ ไร่	๒,๗	๓	ชัยบุรี อ.เมืองพัทลุง		๓๒,๐๐๐,๐๐๐				๓๒,๐๐๐,๐๐๐
๔๔๔	จัดระบบน้ำโครงการท่าแค พื้นที่ ๑ (ระยะ ๒) จ.พัทลุง พื้นที่ ๑,๕๕๐ ไร่	๒,๗	๓	ท่าแค อ.เมืองพัทลุง		๑๕,๐๐๐,๐๐๐				๑๕,๐๐๐,๐๐๐
๔๔๕	จัดระบบน้ำโครงการพื้นที่แปลงใหญ่ ตำบลชัยบุรี (ระยะที่ ๒) พื้นที่ ๑,๐๐๐ ไร่	๒,๗	๓	ชัยบุรี อ.เมืองพัทลุง		๑๕,๐๐๐,๐๐๐				๑๕,๐๐๐,๐๐๐
๔๔๖	จัดระบบน้ำโครงการนาท่อม(ตำนาน) ระยะที่ ๒ พื้นที่ ๓ พื้นที่ ๑,๐๐๐ ไร่	๒,๗	๓	ตำนาน อ.เมืองพัทลุง		๑๕,๐๐๐,๐๐๐				๑๕,๐๐๐,๐๐๐
๔๔๗	สำรวจภูมิประเทศจัดระบบน้ำ โครงการ ทรบ.หลายอัน เนื่องจากพระราชดำริ จ.พัทลุง สำนักงานจัดรูปที่ดินและจัดระบบน้ำ เพื่อเกษตรกรรมที่ ๓๓	๒,๗	๓	พญาขัน อ.เมืองพัทลุง		๓๕๐,๐๐๐				๓๕๐,๐๐๐
๔๔๘	ออกแบบจัดระบบน้ำโครงการท่าแค (พื้นที่ฝ่ายท่าแค) จ.พัทลุง สำนักงาน จัดรูปที่ดินและจัดระบบน้ำเพื่อ เกษตรกรรมที่ ๓๓	๒,๗	๓	ท่าแค อ.เมืองพัทลุง		๔๕,๖๐๐				๔๕,๖๐๐
๔๔๙	ปรับปรุงคลองส่งน้ำโครงการนาท่อม โซน B จ.พัทลุง สำนักงานจัดรูปที่ดิน และจัดระบบน้ำเพื่อเกษตรกรรมที่ ๓๓	๒,๗	๓	ท่ามิหรำ อ.เมืองพัทลุง		๑๕,๐๐๐,๐๐๐				๑๕,๐๐๐,๐๐๐
๔๕๐	ปรับปรุงคลองส่งน้ำโครงการนาท่อม ขยาย(พื้นที่ ด.โคกชะงาย) ระยะที่ ๒ จ.พัทลุง สำนักงานจัดรูปที่ดินและ จัดระบบน้ำเพื่อเกษตรกรรมที่ ๓๓	๒,๗	๓	ท่ามิหรำ อ.เมืองพัทลุง		๑๕,๐๐๐,๐๐๐				๑๕,๐๐๐,๐๐๐
๔๕๑	สำรวจปรับปรุงคลองส่งน้ำโครงการ นาท่อมโซน C จ.พัทลุง สำนักงานจัด รูปที่ดินและจัดระบบน้ำเพื่อ เกษตรกรรมที่ ๓๓	๒,๗	๓	วังเมือง อ.เมืองพัทลุง		๑๔๐,๐๐๐				๑๔๐,๐๐๐
๔๕๒	ออกแบบปรับปรุงคลองส่งน้ำ โครงการนาท่อมโซน C จ.พัทลุง สำนักงานจัดรูปที่ดินและจัดระบบน้ำ เพื่อเกษตรกรรมที่ ๓๓	๒,๗	๓	วังเมือง อ.เมืองพัทลุง		๓๘,๐๐๐				๓๘,๐๐๐
๔๕๓	อนุรักษ์พื้นที่ชุ่มน้ำโครงการชลประทาน จังหวัดพัทลุง-นครศรีธรรมราช	๒,๗	๓	ทะเลน้อย อ.ควนขนุน		๓๐,๑๖๘,๙๐๐				๓๐,๑๖๘,๙๐๐
๔๕๔	ปรับปรุงพัฒนาแหล่งน้ำพวยใหญ่ ระยะที่ ๒	๒,๗	๓	นาขยาด อ.ควนขนุน		๑๕,๐๐๐,๐๐๐				๑๕,๐๐๐,๐๐๐
๔๕๕	ฝายห้วยสำมุง	๒,๗	๓	ชะมวง อ.ควนขนุน		๓๐,๐๐๐,๐๐๐				๓๐,๐๐๐,๐๐๐
๔๕๖	ออกแบบจัดระบบน้ำโครงการฝาย แหลมตะโนนด(พื้นที่ ๒) จ.พัทลุง สำนักงานจัดรูปที่ดินและจัดระบบน้ำ เพื่อเกษตรกรรมที่ ๓๓	๒,๗	๓	แหลมตะโนนด อ.ควนขนุน		๗๖,๐๐๐				๗๖,๐๐๐
๔๕๗	ขุดเจาะบ่อบาดาล หมู่ที่ ๑๕	๒,๗	๓	ชะมวง อ.ควนขนุน		๑๖๑,๒๐๐				๑๖๑,๒๐๐

ที่	บัญชีรายการชุดโครงการ (Project Idea)				งบประมาณดำเนินการ					
	ประเด็นการพัฒนา แผนงาน/โครงการ	ยุทธศาสตร์ ชาติ	แหล่ง งบประมาณ	หน่วย ดำเนินการ	พ.ศ.๒๕๖๖	พ.ศ.๒๕๖๗	พ.ศ.๒๕๖๘	พ.ศ.๒๕๖๙	พ.ศ. ๒๕๗๐	พ.ศ.๒๕๖๖-๒๕๗๐
๔๙๘	ชุดเจาะบ่อบาดาล หมู่ที่ ๑	๒,๗	๓	ชมวง อ.ควนขนุน		๑๖๑,๒๐๐				๑๖๑,๒๐๐
๔๙๙	ปรับปรุงอาคารป้องกันกีดเซาะ ตลิ่งคลองแม่ขี้	๒,๗	๓	แม่ขี้ อ.ตะโหมด		๑๕,๐๐๐,๐๐๐				๑๕,๐๐๐,๐๐๐
๕๐๐	ก่อสร้างระบบป้องกันน้ำท่วมพื้นที่ ชุมชนแม่ขี้ จังหวัดพัทลุง	๒,๗	๓	แม่ขี้ อ.ตะโหมด		๒๕๐,๐๐๐,๐๐๐				๒๕๐,๐๐๐,๐๐๐
๕๐๑	ปรับปรุงท่อส่งน้ำ โครงการอ่างเก็บ น้ำคลองห้วยช้างอันเนื่องมาจาก พระราชดำริ (ระยะที่ ๓) จ.พัทลุง สำนักงานจัดรูปที่ดินและจัดระบบน้ำ เพื่อเกษตรกรรมที่ ๓๓	๒,๗	๓	ตะโหมด อ.ตะโหมด		๑๕,๐๐๐,๐๐๐				๑๕,๐๐๐,๐๐๐
๕๐๒	ปรับปรุงไซฟอนคลองชลประทาน RMC๒ กม.๑+๙๗๐ ความยาว ๙๐ เมตร โครงการส่งน้ำและบำรุงรักษาท่าเชียด	๒,๗	๓	โคกลัก อ.บางแก้ว		๓๐,๐๐๐,๐๐๐				๓๐,๐๐๐,๐๐๐
๕๐๓	ระบบส่งน้ำบ้านทุ่งเศรษฐี สายที่ ๑ และ สายที่ ๒	๒,๗	๓	นาปะขอ อ.บางแก้ว		๑๔,๐๐๐,๐๐๐				๑๔,๐๐๐,๐๐๐
๕๐๔	ชุดลอกคลองหมาขบค้าง ระยะทาง ๑.๐๐ กม. โครงการส่งน้ำและ บำรุงรักษาท่าเชียด	๒,๗	๓	นาปะขอ อ.บางแก้ว		๒,๔๓๐,๐๐๐				๒,๔๓๐,๐๐๐
๕๐๕	ปรับปรุงอาคารป้องกันกีดเซาะ ตลิ่งคลองอ้ายไต่	๒,๗	๓	โคกลัก อ.บางแก้ว		๒๐,๐๐๐,๐๐๐				๒๐,๐๐๐,๐๐๐
๕๐๖	ชุดลอกคลองปากพล (ช่วงที่ ๓) ระยะทาง ๕.๐๐๐ กม. โครงการส่งน้ำ และบำรุงรักษาท่าเชียด	๒,๗	๓	นาปะขอ อ.บางแก้ว		๕,๖๒๓,๒๐๐				๕,๖๒๓,๒๐๐
๕๐๗	ปรับปรุงอาคารระบายน้ำฉุกเฉินหลัง โครงการส่งน้ำและบำรุงรักษาท่าเชียด ๑ แห่ง	๒,๗	๓	โคกลัก อ.บางแก้ว		๒,๐๐๐,๐๐๐				๒,๐๐๐,๐๐๐
๕๐๘	ชุดลอกคลองปากพล (ช่วงที่ ๒) ระยะทาง ๑.๕๐๐ กม. โครงการส่งน้ำ และบำรุงรักษาท่าเชียด	๒,๗	๓	นาปะขอ อ.บางแก้ว		๑,๖๔๐,๑๐๐				๑,๖๔๐,๑๐๐
๕๐๙	ชุดลอกคลองปากพล (ช่วงที่ ๑) ระยะทาง ๐.๕๐๐ กม. โครงการส่งน้ำ และบำรุงรักษาท่าเชียด	๒,๗	๓	นาปะขอ อ.บางแก้ว		๕๕๖,๗๐๐				๕๕๖,๗๐๐
๕๑๐	ปรับปรุงคลองส่งน้ำสาย ๑R-RMC๑ ช่วง กม.๑๑+๐๐๐ - ๑๖+๑๐๐ ตำบลนาปะขอ อำเภอบางแก้ว จังหวัดพัทลุง โครงการส่งน้ำและ บำรุงรักษาท่าเชียด	๒,๗	๓	นาปะขอ อ.บางแก้ว		๔๐,๐๐๐,๐๐๐				๔๐,๐๐๐,๐๐๐
๕๑๑	ซ่อมแซมคอนกรีตตาดคลองส่งน้ำสาย ๑L- RMC๑ กม.๖+๐๕๐ - กม. ๖+๓๐๐ เป็นช่วงๆ จำนวน ๒,๑๔๐ ตารางเมตร โครงการส่งน้ำและ บำรุงรักษาท่าเชียด	๒,๗	๓	โคกลัก อ.บางแก้ว		๙๐๐,๐๐๐				๙๐๐,๐๐๐
๕๑๒	ซ่อมแซมคอนกรีตตาดคลองส่งน้ำสาย RMC๑ กม.๘+๐๕๐ -กม.๘+๙๐๐ เป็นช่วงๆ จำนวน ๕,๐๐๐ ตาราง เมตร โครงการส่งน้ำและบำรุงรักษา ท่าเชียด	๒,๗	๓	โคกลัก อ.บางแก้ว		๒,๑๐๐,๐๐๐				๒,๑๐๐,๐๐๐
๕๑๓	ปรับปรุงคลองส่งน้ำสาย RMC๑ ช่วง กม.๑๑+๐๐๐ -๑๗+๕๐๐ ตำบลท่า มะเดื่อ อำเภอบางแก้ว จังหวัดพัทลุง โครงการส่งน้ำและบำรุงรักษาท่าเชียด	๒,๗	๓	ท่ามะเดื่อ อ.บางแก้ว		๕๐,๐๐๐,๐๐๐				๕๐,๐๐๐,๐๐๐
๕๑๔	ปรับปรุงคลองส่งน้ำสาย ๑L-RMC๑ ช่วง กม. ๑๐+๕๐๐ - ๑๗+๑๐๐ ตำบลท่ามะเดื่อ อำเภอบางแก้ว จังหวัดพัทลุง โครงการส่งน้ำและ บำรุงรักษาท่าเชียด	๒,๗	๓	ท่ามะเดื่อ อ.บางแก้ว		๕๐,๐๐๐,๐๐๐				๕๐,๐๐๐,๐๐๐
๕๑๕	ปรับปรุงคลองส่งน้ำโครงการส่งน้ำ และบำรุงรักษาท่าเชียด ระยะที่ ๒ จ. พัทลุง สำนักงานจัดรูปที่ดินและ จัดระบบน้ำเพื่อเกษตรกรรมที่ ๓๓	๒,๗	๓	โคกลัก อ.บางแก้ว		๑๕,๐๐๐,๐๐๐				๑๕,๐๐๐,๐๐๐

ที่	บัญชีรายการชุดโครงการ (Project Idea)				งบประมาณดำเนินการ					
	ประเด็นการพัฒนา แผนงาน / โครงการ	ยุทธศาสตร์ ชาติ	แหล่ง งบประมาณ	หน่วย ดำเนินการ	พ.ศ.๒๕๖๖	พ.ศ.๒๕๖๗	พ.ศ.๒๕๖๘	พ.ศ.๒๕๖๙	พ.ศ. ๒๕๗๐	พ.ศ.๒๕๖๖-๒๕๗๐
๕๑๖	ก่อสร้างอาคารซ่อมบำรุงเครื่องจักรกล ขนาด ๗๖๘ ตารางเมตร ๑ หลัง สำนักงานจัดรูปที่ดินและจัดระบบน้ำ เพื่อเกษตรกรรมที่ ๓๓	๒,๗	๓	โคกสัก อ.บางแก้ว		๖,๐๐๐,๐๐๐				๖,๐๐๐,๐๐๐
๕๑๗	สำรวจปรับปรุงคลองส่งน้ำโครงการ ส่งน้ำและบำรุงรักษาท่าเขียด ระยะที่ ๓ จ.พัทลุง สำนักงานจัดรูปที่ดินและ จัดระบบน้ำเพื่อเกษตรกรรมที่ ๓๓	๒,๗	๓	โคกสัก อ.บางแก้ว		๑๔๐,๐๐๐				๑๔๐,๐๐๐
๕๑๘	ออกแบบปรับปรุงคลองส่งน้ำ โครงการส่งน้ำและบำรุงรักษาท่าเขียด ระยะที่ ๓ จ.พัทลุง สำนักงานจัดรูป ที่ดินและจัดระบบน้ำเพื่อเกษตรกรรม ที่ ๓๓	๒,๗	๓	โคกสัก อ.บางแก้ว		๓๘,๐๐๐				๓๘,๐๐๐
๕๑๙	ขุดลอกคลองโดยรถชุดจ้งหมา คลอง LMC๒ (ขะม่วง) ช่วง กม. ๒๒+๐๐-กม.๒๓+๒๐ โครงการ ชลประทานสงขลา ปริมาณดิน ๑๐,๐๐๐ ลบ.ม.	๒,๗	๓	คอนทราย อ.บางแก้ว		๔๙๙,๐๐๐				๔๙๙,๐๐๐
๕๒๐	ซ่อมแซมที่ทำการและบ้านพัก หัวหน้า ไลท้อน จำนวน ๑ แห่ง อำเภอปากพ ญู จังหวัดพัทลุง	๒,๗	๓	คอนประตู่ อ.บางแก้ว		๑,๗๐๐,๐๐๐				๑,๗๐๐,๐๐๐
๕๒๑	โครงการเปลี่ยนแนวท่อเมนประปา หมู่ที่ ๒ บ้านเกาะเสือ	๒,๗	๓	คอนทราย อ.บางแก้ว		๗๐๐,๐๐๐				๗๐๐,๐๐๐
๕๒๒	โครงการจ้างเหมาชุดเจาะบ่อบาดาล หมู่ที่ ๕ ทองซอน	๒,๗	๓	คอนทราย อ.บางแก้ว		๒๔๐,๐๐๐				๒๔๐,๐๐๐
๕๒๓	โครงการเปลี่ยนแนวท่อเมนประปา หมู่ที่ ๔ บ้านทุ่งนอก	๒,๗	๓	คอนทราย อ.บางแก้ว		๗๐๐,๐๐๐				๗๐๐,๐๐๐
๕๒๔	โครงการเปลี่ยนแนวท่อเมนประปา หมู่ที่ ๓ บ้านดอน	๒,๗	๓	คอนทราย อ.บางแก้ว		๗๐๐,๐๐๐				๗๐๐,๐๐๐
๕๒๕	ค่าใช้จ่ายในการศึกษาความเหมาะสม สำรวจ ออกแบบ โครงการอนุรักษ์ ฟื้นฟู พัฒนาแหล่งน้ำชุมชนและ ระบบกระจายน้ำ ตำบลท่าชะมวง คูหาใต้ ควบคู่ อำเภอรัตภูมิ ตำบล ห้วยลึก ควบคู่ อำเภอควนเนียง จังหวัดสงขลา ตำบลทุ่งนารี โคกทราย อำเภอป่าบอน ตำบลคอนทราย คอนประตู่ อำเภอปากพญู จังหวัด พัทลุง	๒,๗	๓	ทุ่งนารี อ.ป่าบอน		๒๙,๐๐๐,๐๐๐				๒๙,๐๐๐,๐๐๐
๕๒๖	ซ่อมแซมคอนกรีตอาคารคลองส่งน้ำสาย ๑R-RMC๑ กม.๕+๑๐๐-กม.๕+๖๐๐ เป็นช่วงๆ จำนวน ๑,๒๐๐ ตาราง เมตร โครงการส่งน้ำและบำรุงรักษา ท่าเขียด	๒,๗	๓	ป่าบอน อ.ป่าบอน		๕๐๐,๐๐๐				๕๐๐,๐๐๐
๕๒๗	กำจัดวัชพืชคลองระบายน้ำ จำนวน ๕ สาย (ปตร.คลองป่าบอน) โครงการ ชลประทานพัทลุง	๒,๗	๓	ทุ่งนารี อ.ป่าบอน		๓๐๐,๐๐๐				๓๐๐,๐๐๐
๕๒๘	ขุดลอกอ่างเก็บน้ำจ้งหมา อ่างเก็บ น้ำคลองป่าบอนอันเนื่องมาจาก พระราชดำริ โครงการชลประทาน พัทลุง ปริมาณดิน ๔๖๐,๐๐๐ ลูกบาศก์เมตร	๒,๗	๓	ทุ่งนารี อ.ป่าบอน		๓๖,๐๐๐,๐๐๐				๓๖,๐๐๐,๐๐๐
๕๒๙	โครงการปรับปรุงฝายโพรงเข้ สันฝาย ยาว ๓๐ เมตร สูง ๑.๕๐ เมตร พร้อม ระบบส่งน้ำ	๒,๗	๓	โคกทราย อ.ป่าบอน		๓๕,๐๐๐,๐๐๐				๓๕,๐๐๐,๐๐๐
๕๓๐	ปรับปรุงอ่างเก็บน้ำคลองป่าบอน	๒,๗	๓	ทุ่งนารี อ.ป่าบอน		๒๓๐,๐๐๐,๐๐๐				๒๓๐,๐๐๐,๐๐๐
๕๓๑	ปรับปรุงทางลาดยกถนนคันคลอง RMC (บ้านพร้าว) กม.๐+๐๐๐ - ๖+๐๐๐ เป็นช่วงๆ ระยะทาง ๕.๖๐๐ กิโลเมตร โครงการชลประทานพัทลุง	๒,๗	๓	บ้านพร้าว อ.ป่าพะยอม		๓๕,๐๐๐,๐๐๐				๓๕,๐๐๐,๐๐๐

ที่	บัญชีรายการชุดโครงการ (Project Idea)				งบประมาณดำเนินการ					
	ประเด็นการพัฒนา แผนงาน / โครงการ	ยุทธศาสตร์ ชาติ	แหล่ง งบประมาณ	หน่วย ดำเนินการ	พ.ศ.๒๕๖๖	พ.ศ.๒๕๖๗	พ.ศ.๒๕๖๘	พ.ศ.๒๕๖๙	พ.ศ. ๒๕๗๐	พ.ศ.๒๕๖๖-๒๕๗๐
๕๓๒	จัดระบบน้ำโครงการฝายบ้านพร้าว (ระยะ ๘) จ.พัทลุง พื้นที่ ๑,๐๐๐ ไร่	๒,๗	๓	ป่าพะยอม อ.ป่าพะยอม		๑๕,๐๐๐,๐๐๐				๑๕,๐๐๐,๐๐๐
๕๓๓	สำรวจภูมิประเทศจัดระบบน้ำโครงการฝายบ้านพร้าว (พื้นที่โคกกอ) จ.พัทลุง สำนักงานจัดรูปที่ดินและจัดระบบน้ำเพื่อเกษตรกรรมที่ ๓๓	๒,๗	๓	ป่าพะยอม อ.ป่าพะยอม		๑๔๐,๐๐๐				๑๔๐,๐๐๐
๕๓๔	สำรวจโครงการอ่างเก็บน้ำคลองทรายขาว พื้นที่ ๖,๐๐๐ ไร่ จังหวัดตรัง สำนักงานจัดรูปที่ดินและจัดระบบน้ำเพื่อเกษตรกรรมที่ ๓๔	๒,๗	๓	เกาะเต่า อ.ป่าพะยอม		๘๔๐,๐๐๐				๘๔๐,๐๐๐
๕๓๕	ปรับปรุงเพิ่มปริมาณน้ำต้นทุนพร้อมก่อสร้างระบบกระจายน้ำ สนับสนุนกองพันทหารช่างที่ ๔๐๑.๔๐๒ กองพลพัฒนาที่ ๔ ค่ายอภัยวีรวิทย์	๒,๗	๓	ชุมพล อ.ศรีนครินทร์		๓๐,๑๖๘,๙๐๐				๓๐,๑๖๘,๙๐๐
๕๓๖	โครงการก่อสร้างระบบน้ำสายไหละอม - บ้านนาบอนบัตติ	๒,๗	๓	ลำสินธุ์ อ.ศรีนครินทร์		๑,๖๐๐,๐๐๐				๑,๖๐๐,๐๐๐
๕๓๗	ก่อสร้างหอดักฝนแบบแซมเปีย ขนาด ๒๐ ลบ.ม. บริเวณจุดบ้านนายยก พร้อมติดตั้งท่อจ่ายน้ำ หมู่ที่ ๓ ตำบลลำสินธุ์	๒,๗	๓	ลำสินธุ์ อ.ศรีนครินทร์		๑,๒๐๐,๐๐๐				๑,๒๐๐,๐๐๐
๕๓๘	โครงการปรับปรุงคลองระบายน้ำลำเบ็ด กม.๒๔+๔๑๐-๒๙+๑๐๐ (ลำเบ็ด) โครงการชลประทานพัทลุง	๒,๗	๓	อ่างทอง อ.ศรีนครินทร์		๓๐,๐๐๐,๐๐๐				๓๐,๐๐๐,๐๐๐
๕๓๙	ออกแบบจัดระบบน้ำโครงการสถานีสูบน้ำด้วยไฟฟ้าบ้านเกาะเขือง (สนับสนุนแปลงใหญ่มังคุด) จ.พัทลุง สำนักงานจัดรูปที่ดินและจัดระบบน้ำเพื่อเกษตรกรรมที่ ๓๓	๒,๗	๓	อ่างทอง อ.ศรีนครินทร์		๓๘,๐๐๐				๓๘,๐๐๐
๕๔๐	ก่อสร้างระบบระบายน้ำ	๒,๗	๓	ลำสินธุ์ อ.ศรีนครินทร์		๑,๖๐๐,๐๐๐				๑,๖๐๐,๐๐๐
๕๔๑	ก่อสร้างระบบกระจายน้ำด้วยพลังงานแสงอาทิตย์ สนับสนุนศูนย์วิจัยพัฒนาอาหารสัตว์	๒,๗	๓	เขาย่า อ.ศรีบรรพต		๑๕,๐๘๘,๔๕๐				๑๕,๐๘๘,๔๕๐
๕๔๒	ฝายคลองหินขาว พื้นที่รับประโยชน์ ๑๒๐ ไร่	๒,๗	๓	เขาปู่ อ.ศรีบรรพต		๓๐,๐๐๐,๐๐๐				๓๐,๐๐๐,๐๐๐
๕๔๓	อนุรักษ์พื้นที่ชุ่มน้ำ	๒,๗	๓	หวนโพธิ์ อ.เขาชัยสน			๒๓,๑๗๓,๔๒๐			๒๓,๑๗๓,๔๒๐
๕๔๔	ปรับปรุงคลองส่งน้ำสาย RMC๒ กม. ๖+๗๖๐-กม.๘+๕๐๐ โครงการส่งน้ำและบำรุงรักษาท่าเขียด	๒,๗	๓	เขาชัยสน อ.เขาชัยสน			๒๘,๐๐๐,๐๐๐			๒๘,๐๐๐,๐๐๐
๕๔๕	ซ่อมแซมอาคารประกอบ ทรบ.บ้านโคกขามจำนวน ๑ แห่ง โครงการส่งน้ำและบำรุงรักษาท่าเขียด	๒,๗	๓	เขาชัยสน อ.เขาชัยสน			๑,๐๐๐,๐๐๐			๑,๐๐๐,๐๐๐
๕๔๖	ก่อสร้างระบบกระจายน้ำสนับสนุนพื้นที่เกษตรชุมชน	๒,๗	๓	ท่ามิหรำ อ.เมืองพัทลุง			๒๕,๐๐๐,๐๐๐			๒๕,๐๐๐,๐๐๐
๕๔๗	จัดระบบน้ำโครงการท่าแค พื้นที่ ฝายท่าแค (ระยะ ๑) จ.พัทลุง พื้นที่ ๑,๐๐๐ ไร่	๒,๗	๓	ท่าแค อ.เมืองพัทลุง			๑๕,๐๐๐,๐๐๐			๑๕,๐๐๐,๐๐๐
๕๔๘	ออกแบบจัดระบบน้ำโครงการ ทรบ. พลายทองอันเนื่องมาจากพระราชดำริ จ.พัทลุง สำนักงานจัดรูปที่ดินและจัดระบบน้ำเพื่อเกษตรกรรมที่ ๓๓	๒,๗	๓	พญาขัน อ.เมืองพัทลุง			๙๕,๐๐๐			๙๕,๐๐๐
๕๔๙	ปรับปรุงคลองส่งน้ำโครงการนาท่อมโซน C จ.พัทลุง สำนักงานจัดรูปที่ดินและจัดระบบน้ำเพื่อเกษตรกรรมที่ ๓๓	๒,๗	๓	ร่วมเมือง อ.เมืองพัทลุง			๑๕,๐๐๐,๐๐๐			๑๕,๐๐๐,๐๐๐
๕๕๐	ออกแบบปรับปรุงคลองส่งน้ำโครงการนาท่อมโซน A จ.พัทลุง สำนักงานจัดรูปที่ดินและจัดระบบน้ำเพื่อเกษตรกรรมที่ ๓๓	๒,๗	๓	นาท่อม อ.เมืองพัทลุง			๓๘,๐๐๐			๓๘,๐๐๐

ที่	บัญชีรายการชุดโครงการ (Project Idea)				งบประมาณดำเนินการ					
	ประเด็นการพัฒนา แผนงาน / โครงการ	ยุทธศาสตร์ ชาติ	แหล่ง งบประมาณ	หน่วย ดำเนินการ	พ.ศ.๒๕๖๖	พ.ศ.๒๕๖๗	พ.ศ.๒๕๖๘	พ.ศ.๒๕๖๙	พ.ศ. ๒๕๗๐	พ.ศ.๒๕๖๖-๒๕๗๐
๕๕๑	สำรวจปรับปรุงคลองส่งน้ำโครงการ นาท่อมโซน A จ.พัทลุง สำนักงานจัด รูปที่ดินและจัดระบบน้ำเพื่อ เกษตรกรรมที่ ๓๓	๒,๗	๓	นาท่อม อ.เมืองพัทลุง			๑๔๐,๐๐๐			๑๔๐,๐๐๐
๕๕๒	ก่อสร้างระบบกระจายน้ำ ๔ หมู่บ้าน ตำบลนางคง	๒,๗	๓	นางคง อ.ควนขนุน			๒๕,๐๐๐,๐๐๐			๒๕,๐๐๐,๐๐๐
๕๕๓	ปรับปรุงเพิ่มปริมาณน้ำต้นทุนพร้อม ระบบกระจายน้ำ	๒,๗	๓	มะกอกเหนือ อ.ควนขนุน			๓๐,๐๐๐,๐๐๐			๓๐,๐๐๐,๐๐๐
๕๕๔	อนุรักษ์พื้นที่พุทราควนซีเลียน	๒,๗	๓	ทะเลน้อย อ.มะกอกเหนือ อ.ควนขนุน			๑๘,๑๓๕,๗๒๐			๑๘,๑๓๕,๗๒๐
๕๕๕	จัดระบบน้ำโครงการฝายแหลมตะ โดน (ระยะที่ ๑) จ.พัทลุง พื้นที่ ๑,๐๐๐ ไร่	๒,๗	๓	แหลมโดนค อ.ควนขนุน			๑๕,๐๐๐,๐๐๐			๑๕,๐๐๐,๐๐๐
๕๕๖	ขุดเจาะบ่อบาดาล หมู่ที่ ๗	๒,๗	๓	ชะมวง อ.ควนขนุน			๑๖๑,๒๐๐			๑๖๑,๒๐๐
๕๕๗	ขุดเจาะบ่อบาดาล หมู่ที่ ๘	๒,๗	๓	ชะมวง อ.ชะมวง อ.ควนขนุน			๑๖๑,๒๐๐			๑๖๑,๒๐๐
๕๕๘	จัดระบบน้ำโครงการฝายบ้านพร้าว (ระยะ ๙) จ.พัทลุง พื้นที่ ๑,๐๐๐ ไร่	๒,๗	๓	แหลมโดนค อ.ควนขนุน			๑๕,๐๐๐,๐๐๐			๑๕,๐๐๐,๐๐๐
๕๕๙	ออกแบบจัดระบบน้ำโครงการประดู ระบายน้ำเกาะสาธิต พื้นที่ ๓,๐๐๐ ไร่ จังหวัดตรัง สำนักงานจัดรูปที่ดินและ จัดระบบน้ำเพื่อเกษตรกรรมที่ ๓๔	๒,๗	๓	นาขยาด อ.ควนขนุน			๑๑๔,๐๐๐			๑๑๔,๐๐๐
๕๖๐	ก่อสร้างระบบกระจายน้ำด้วย พลังงานแสงอาทิตย์ พาร์มตัวอย่างฯ บ้านควรงชีพ	๒,๗	๓	นาปะขอ อ.บางแก้ว			๑๕,๐๐๐,๐๐๐			๑๕,๐๐๐,๐๐๐
๕๖๑	ขุดลอกคลองท่ามะเดื่อ (ช่วงที่ ๒) ระยะทาง ๗.๐๐ กม. โครงการส่งน้ำ และบำรุงรักษาท่าเขียด	๒,๗	๓	โคกลัก อ.บางแก้ว			๑๙,๔๖๒,๗๐๐			๑๙,๔๖๒,๗๐๐
๕๖๒	ขุดลอกคลองท่ามะเดื่อ (ช่วงที่ ๑) ระยะทาง ๔.๐๐ กม. โครงการส่งน้ำ และบำรุงรักษาท่าเขียด	๒,๗	๓	โคกลัก อ.บางแก้ว			๑๑,๓๙๒,๘๐๐			๑๑,๓๙๒,๘๐๐
๕๖๓	ซ่อมแซมคอนกรีตคอคองส่งน้ำสาย RMC๑ กม.๑๑+๗๕๐-กม.๑๔+๐๐๐ เป็นช่วงๆ จำนวน ๕,๙๕๐ ตารางเมตร โครงการส่งน้ำและบำรุงรักษาท่าเขียด	๒,๗	๓	นาปะขอ อ.บางแก้ว			๒,๕๐๐,๐๐๐			๒,๕๐๐,๐๐๐
๕๖๔	ขุดลอกคลองท่ามะเดื่อ (ช่วงที่ ๓) ระยะทาง ๖.๐๐ กม. โครงการส่งน้ำ และบำรุงรักษาท่าเขียด	๒,๗	๓	นาปะขอ อ.บางแก้ว			๑๖,๖๑๔,๕๐๐			๑๖,๖๑๔,๕๐๐
๕๖๕	ปรับปรุงคลองส่งน้ำสาย ๑L-RMC๑ ช่วง กม.๐+๐๐๐- ๑๐+๕๐๐ ตำบล โคกลัก อำเภอบางแก้ว จังหวัดพัทลุง โครงการส่งน้ำและบำรุงรักษาท่าเขียด	๒,๗	๓	โคกลัก อ.บางแก้ว			๕๐,๐๐๐,๐๐๐			๕๐,๐๐๐,๐๐๐
๕๖๖	ปรับปรุงคลองส่งน้ำสาย ๑R-RMC๑ ช่วง กม.๐+๐๐๐ - ๑๑+๐๐๐ ตำบล โคกลัก อำเภอบางแก้ว จังหวัดพัทลุง โครงการส่งน้ำและบำรุงรักษาท่าเขียด	๒,๗	๓	โคกลัก อ.บางแก้ว			๕๐,๐๐๐,๐๐๐			๕๐,๐๐๐,๐๐๐
๕๖๗	ระบบส่งน้ำบ้านทุ่งเศรษฐี สายที่ ๓	๒,๗	๓	นาปะขอ อ.บางแก้ว			๕,๕๐๐,๐๐๐			๕,๕๐๐,๐๐๐
๕๖๘	ปรับปรุงคันกันน้ำคลองท่ามะเดื่อ บริเวณบ้านเกาะประตู่	๒,๗	๓	ท่ามะเดื่อ อ.บางแก้ว			๑๖,๔๐๐,๐๐๐			๑๖,๔๐๐,๐๐๐
๕๖๙	ปรับปรุงคันกันน้ำคลองท่ามะเดื่อ บริเวณบ้านสิ่งเขย่า	๒,๗	๓	ท่ามะเดื่อ อ.บางแก้ว			๖,๖๐๐,๐๐๐			๖,๖๐๐,๐๐๐
๕๗๐	ซ่อมแซมคอนกรีตคอคองส่งน้ำสาย ๑L- RMC๑ กม.๙+๔๕๐ - กม. ๑๑+๕๐๐ เป็นช่วงๆ โครงการส่งน้ำ และบำรุงรักษาท่าเขียด	๒,๗	๓	โคกลัก อ.บางแก้ว			๑,๖๐๐,๐๐๐			๑,๖๐๐,๐๐๐

ที่	บัญชีรายการชุดโครงการ (Project Idea)				งบประมาณดำเนินการ					
	ประเด็นการพัฒนา แผนงาน /โครงการ	ยุทธศาสตร์ ชาติ	แหล่ง งบประมาณ	หน่วย ดำเนินการ	พ.ศ.๒๕๖๖	พ.ศ.๒๕๖๗	พ.ศ.๒๕๖๘	พ.ศ.๒๕๖๙	พ.ศ. ๒๕๗๐	พ.ศ.๒๕๖๖-๒๕๗๐
๕๗๑	ปรับปรุงคันกั้นน้ำคลองท่ามะเดื่อ บริเวณโค้งจิ้งจอก	๒,๗	๓	ท่ามะเดื่อ อ.บางแก้ว			๘,๓๐๐,๐๐๐			๘,๓๐๐,๐๐๐
๕๗๒	ปรับปรุงคันกั้นน้ำคลองท่ามะเดื่อ บริเวณบ้านหนองน้ำขาว	๒,๗	๓	ท่ามะเดื่อ อ.บางแก้ว			๑๒,๗๐๐,๐๐๐			๑๒,๗๐๐,๐๐๐
๕๗๓	สำรวจปรับปรุงคลองส่งน้ำโครงการส่งน้ำและบำรุงรักษาท่าเขียด ระยะที่๔ จ.พัทลุง สำนักงานจัดรูปที่ดินและจัดระบบน้ำเพื่อเกษตรกรรมที่ ๓๓	๒,๗	๓	นาปะขอ อ.บางแก้ว			๑๔๐,๐๐๐			๑๔๐,๐๐๐
๕๗๔	ปรับปรุงคลองส่งน้ำโครงการส่งน้ำและบำรุงรักษาท่าเขียด ระยะที่๓ จ.พัทลุง สำนักงานจัดรูปที่ดินและจัดระบบน้ำเพื่อเกษตรกรรมที่ ๓๓	๒,๗	๓	โคกสัก อ.บางแก้ว			๑๕,๐๐๐,๐๐๐			๑๕,๐๐๐,๐๐๐
๕๗๕	ปรับปรุงระบบไฟส่องทาง สำนักงานจัดรูปที่ดินและจัดระบบน้ำเพื่อเกษตรกรรมที่ ๓๓	๒,๗	๓	โคกสัก อ.บางแก้ว			๕๐๐,๐๐๐			๕๐๐,๐๐๐
๕๗๖	ออกแบบปรับปรุงคลองส่งน้ำโครงการส่งน้ำและบำรุงรักษาท่าเขียด ระยะที่๔ จ.พัทลุง สำนักงานจัดรูปที่ดินและจัดระบบน้ำเพื่อเกษตรกรรมที่ ๓๓	๒,๗	๓	นาปะขอ อ.บางแก้ว			๓๘,๐๐๐			๓๘,๐๐๐
๕๗๗	ปรับปรุง ปตร.ฝายไสทอนพร้อมอาคารประกอบ พื้นที่รับประโยชน์ ๓๐๐ ไร่	๒,๗	๓	คอนทราย อ.บางแก้ว			๑๐,๐๐๐,๐๐๐			๑๐,๐๐๐,๐๐๐
๕๗๘	โครงการเปลี่ยนแนวท่อเมนประปา หมู่ที่ ๕ บ้านโคกทราย	๒,๗	๓	คอนทราย อ.บางแก้ว			๑,๐๐๐,๐๐๐			๑,๐๐๐,๐๐๐
๕๗๙	โครงการเปลี่ยนแนวท่อเมนประปา หมู่ที่ ๖ บ้านกันขี้เหล็ก	๒,๗	๓	คอนทราย อ.บางแก้ว			๑,๐๐๐,๐๐๐			๑,๐๐๐,๐๐๐
๕๘๐	ปรับปรุงสะพานข้ามคลอง LMC๒ กม.๑๙+๑๐๐ พร้อมอาคารประกอบโครงการชลประทานสงขลา	๒,๗	๓	โคกทราย อ.ป่าบอน			๑๐,๐๐๐,๐๐๐			๑๐,๐๐๐,๐๐๐
๕๘๑	ซ่อมแซมคอนกรีตคอคองส่งน้ำสาย ๑R-RMC๑ กม.๗+๒๐๐-กม. ๑๐+๐๐๐ เป็นช่วงๆ จำนวน ๕,๙๕๐ ตารางเมตร โครงการส่งน้ำและบำรุงรักษาท่าเขียด	๒,๗	๓	ป่าบอน อ.ป่าบอน			๒,๕๐๐,๐๐๐			๒,๕๐๐,๐๐๐
๕๘๒	ซ่อมแซมเครื่องกวน ปตร.นบนายเหมีย จำนวน ๑ แห่ง โครงการชลประทานสงขลา	๒,๗	๓	โคกทราย อ.ป่าบอน			๕๕๐,๐๐๐			๕๕๐,๐๐๐
๕๘๓	ค่าสำรวจออกแบบ โครงการอนุรักษ์และฟื้นฟูโครงข่ายแหล่งน้ำธรรมชาติลุ่มน้ำสาขาพรควนเคร็ง-ทะเลน้อย	๒,๗	๓	ลานข่อย อ.ป่าพะยอม			๑,๐๐๐,๐๐๐			๑,๐๐๐,๐๐๐
๕๘๔	ออกแบบจัดระบบน้ำโครงการฝายบ้านพร้าว (พื้นที่โคกก่อ) จ.พัทลุง สำนักงานจัดรูปที่ดินและจัดระบบน้ำเพื่อเกษตรกรรมที่ ๓๓	๒,๗	๓	ป่าพะยอม อ.ป่าพะยอม			๓๘,๐๐๐			๓๘,๐๐๐
๕๘๕	ก่อสร้างฝายน้ำล้นบ้านสวนหมาก หมู่ที่ ๒ ตำบลลำสินธุ์	๒,๗	๓	ลำสินธุ์ อ.ศรีนครินทร์			๗๐๐,๐๐๐			๗๐๐,๐๐๐
๕๘๖	จัดระบบน้ำโครงการสถานีสูบน้ำด้วยไฟฟ้าบ้านเกาะเหรียญ (สนับสนุนแปลงใหญ่มังคุด) ระยะที่ ๑ จ.พัทลุง พื้นที่ ๙๗๔ ไร่	๒,๗	๓	อ่างทอง อ.ศรีนครินทร์			๑๕,๐๐๐,๐๐๐			๑๕,๐๐๐,๐๐๐
๕๘๗	ออกแบบโครงการอ่างเก็บน้ำคลองทรายขาว พื้นที่ ๖,๐๐๐ ไร่ จังหวัดตรัง สำนักงานจัดรูปที่ดินและจัดระบบน้ำเพื่อเกษตรกรรมที่ ๓๔	๒,๗	๓	บ้านนา อ.ศรีนครินทร์			๒๒๘,๐๐๐			๒๒๘,๐๐๐
๕๘๘	ปรับปรุงคลองส่งน้ำสาย RMC๒ กม. ๔+๘๗๒-กม. ๖+๗๖๐ โครงการส่งน้ำและบำรุงรักษาท่าเขียด	๒,๗	๓	เขาชัยสน อ.เขาชัยสน			๒๖,๐๐๐,๐๐๐			๒๖,๐๐๐,๐๐๐
๕๘๙	ออกแบบปรับปรุงคลองส่งน้ำโครงการควนกฎ-พญาไธสง ระยะ ๑ จ.พัทลุง สำนักงานจัดรูปที่ดินและจัดระบบน้ำเพื่อเกษตรกรรมที่ ๓๓	๒,๗	๓	ห่านโพธิ์ อ.เขาชัยสน			๓๘,๐๐๐			๓๘,๐๐๐

ที่	บัญชีรายการชุดโครงการ (Project Idea)				งบประมาณดำเนินการ					
	ประเด็นการพัฒนา แผนงาน /โครงการ	ยุทธศาสตร์ ชาติ	แหล่ง งบประมาณ	หน่วย ดำเนินการ	พ.ศ.๒๕๖๖	พ.ศ.๒๕๖๗	พ.ศ.๒๕๖๘	พ.ศ.๒๕๖๙	พ.ศ. ๒๕๗๐	พ.ศ.๒๕๖๖-๒๕๗๐
๕๙๐	สำรวจปรับปรุงคลองส่งน้ำโครงการ ความผูกพัน-พญาไฉง ระยะ ๑ จ.พัทลุง สำนักงานจัดรูปที่ดินและจัดระบบน้ำ เพื่อเกษตรกรรมที่ ๓๓	๒,๗	๓	ทานโพธิ์ อ.เขาชัยสน				๑๔๐,๐๐๐		๑๔๐,๐๐๐
๕๙๑	ก่อสร้างฝายน้ำล้นพร้อมระบบ กระจายน้ำ บ้านขุนบ	๒,๗	๓	ท่ามิหรำ อ.เมืองพัทลุง				๒๐,๑๓๙,๒๐๐		๒๐,๑๓๙,๒๐๐
๕๙๒	ออกแบบปรับปรุงคลองส่งน้ำ โครงการนาท่อม (พื้นที่ ๒) จ.พัทลุง สำนักงานจัดรูปที่ดินและจัดระบบน้ำ เพื่อเกษตรกรรมที่ ๓๓	๒,๗	๓	ตำนาน อ.เมืองพัทลุง				๓๘,๐๐๐		๓๘,๐๐๐
๕๙๓	ก่อสร้างระบบป้องกันน้ำท่วมพื้นที่ ชุมชนเขาเจ็ยก จังหวัดพัทลุง	๒,๗	๓	เขาเจ็ยก อ.เมืองพัทลุง				๒๗๐,๐๐๐,๐๐๐		๒๗๐,๐๐๐,๐๐๐
๕๙๔	จัดระบบน้ำโครงการท่าแค พื้นที่ ฝาย ท่าแค (ระยะ ๒) จ.พัทลุง พื้นที่ ๑,๐๐๐ ไร่	๒,๗	๓	ท่าแค อ.เมืองพัทลุง				๑๕,๐๐๐,๐๐๐		๑๕,๐๐๐,๐๐๐
๕๙๕	สำรวจปรับปรุงคลองส่งน้ำโครงการ นาท่อม (พื้นที่ ๒) จ.พัทลุง สำนักงานจัดรูปที่ดินและจัดระบบน้ำ เพื่อเกษตรกรรมที่ ๓๓	๒,๗	๓	ตำนาน อ.เมืองพัทลุง				๑๔๐,๐๐๐		๑๔๐,๐๐๐
๕๙๖	ปรับปรุงคลองส่งน้ำโครงการนาท่อมโซน A จ.พัทลุง สำนักงานจัดรูปที่ดินและ จัดระบบน้ำเพื่อเกษตรกรรมที่ ๓๓	๒,๗	๓	นาท่อม อ.เมืองพัทลุง				๑๕,๐๐๐,๐๐๐		๑๕,๐๐๐,๐๐๐
๕๙๗	จัดระบบน้ำโครงการ ทรบ. พลายทอง อันเนื่องมาจากพระราชดำริ (ระยะ ๑) จ.พัทลุง พื้นที่ ๑,๐๐๐ ไร่	๒,๗	๓	พญาขัน อ.เมืองพัทลุง				๑๕,๐๐๐,๐๐๐		๑๕,๐๐๐,๐๐๐
๕๙๘	ก่อสร้างระบบกระจายน้ำบ้านท่าช้าง- บ้านไกล้ง	๒,๗	๓	พนางตุง อ.ควนขนุน				๒๐,๑๓๙,๒๐๐		๒๐,๑๓๙,๒๐๐
๕๙๙	ปรับปรุงซ่อมแซมเพิ่มประสิทธิภาพ คลองศาลาแฉะ-ท่ามะนาว เพื่อการ ถ่ายโอนให้องค์กรปกครองส่วนท้องถิ่น	๒,๗	๓	มะกอกเหนือ อ.ควนขนุน				๓,๐๒๐,๘๘๐		๓,๐๒๐,๘๘๐
๖๐๐	จัดระบบน้ำโครงการฝายแหลมตะ โดนด (ระยะที่ ๒) จ.พัทลุง พื้นที่ ๑,๐๐๐ ไร่	๒,๗	๓	แหลมโดนด อ.ควนขนุน				๑๕,๐๐๐,๐๐๐		๑๕,๐๐๐,๐๐๐
๖๐๑	สำรวจภูมิประเทศจัดระบบน้ำ โครงการฝายคลองท่าแนะ จ.พัทลุง สำนักงานจัดรูปที่ดินและจัดระบบน้ำ เพื่อเกษตรกรรมที่ ๓๓	๒,๗	๓	นาขยาด อ.ควนขนุน				๓๕๐,๐๐๐		๓๕๐,๐๐๐
๖๐๒	ซ่อมแซมคอนกรีตคอคองส่งน้ำสาย RMC๑ กม.๒+๔๕๐-กม.๕+๓๕๐ เป็นช่วงๆ จำนวน ๓,๕๗๐ ตาราง เมตร โครงการส่งน้ำและบำรุงรักษา ท่าเขียด	๒,๗	๓	โคกลัก อ.บางแก้ว				๑,๕๐๐,๐๐๐		๑,๕๐๐,๐๐๐
๖๐๓	ปรับปรุงคลองส่งน้ำสาย RMC๑ ช่วง กม.๐+๐๐๐ -๑๑+๐๐๐ ตำบลโคกลัก อำเภอบางแก้ว จังหวัดพัทลุง โครงการส่งน้ำและบำรุงรักษาท่าเขียด	๒,๗	๓	โคกลัก อ.บางแก้ว				๗๐,๐๐๐,๐๐๐		๗๐,๐๐๐,๐๐๐
๖๐๔	ซ่อมแซมคอนกรีตคอคองส่งน้ำสาย ๑L- RMC๑ กม.๑๓+๗๐๐ - กม. ๑๖+๐๐๐ เป็นช่วงๆโครงการส่งน้ำ และบำรุงรักษาท่าเขียด	๒,๗	๓	นาปะขอ อ.บางแก้ว				๑,๕๐๐,๐๐๐		๑,๕๐๐,๐๐๐
๖๐๕	ปรับปรุงคลอง ๑R-๑L- RMC๑ กม. ๐+๐๐๐ - กม.๕+๐๐๐ พร้อมอาคาร ประกอบ โครงการส่งน้ำและ บำรุงรักษาท่าเขียด	๒,๗	๓	ท่ามะเดื่อ อ.บางแก้ว				๑๙,๘๒๐,๐๐๐		๑๙,๘๒๐,๐๐๐
๖๐๖	ปรับปรุงคันกันน้ำคลองท่ามะเดื่อ บริเวณบ้านหม้อขู	๒,๗	๓	ท่ามะเดื่อ อ.บางแก้ว				๒๘,๕๐๐,๐๐๐		๒๘,๕๐๐,๐๐๐
๖๐๗	ออกแบบปรับปรุงคลองส่งน้ำโครงการส่ง น้ำและบำรุงรักษาท่าเขียด ระยะที่ ๕ จ. พัทลุง สำนักงานจัดรูปที่ดินและจัดระบบ น้ำเพื่อเกษตรกรรมที่ ๓๓	๒,๗	๓	นาปะขอ อ.บางแก้ว				๓๘,๐๐๐		๓๘,๐๐๐

ที่	บัญชีรายการชุดโครงการ (Project Idea)				งบประมาณดำเนินการ					
	ประเด็นการพัฒนา แผนงาน /โครงการ	ยุทธศาสตร์ ชาติ	แหล่ง งบประมาณ	หน่วย ดำเนินการ	พ.ศ.๒๕๖๖	พ.ศ.๒๕๖๗	พ.ศ.๒๕๖๘	พ.ศ.๒๕๖๙	พ.ศ. ๒๕๗๐	พ.ศ.๒๕๖๖-๒๕๗๐
๖๐๘	สำรวจปรับปรุงคลองส่งน้ำโครงการส่งน้ำและบำรุงรักษาท่าเขียด ระยะที่ ๕ จ.พัทลุง สำนักงานจัดรูปที่ดินและจัดระบบน้ำเพื่อเกษตรกรรมที่ ๓๓	๒,๗	๓	นาปะขอ อ.บางแก้ว				๑๔๐,๐๐๐		๑๔๐,๐๐๐
๖๐๙	ปรับปรุงคลองส่งน้ำโครงการส่งน้ำและบำรุงรักษาท่าเขียด ระยะที่ ๔ จ.พัทลุง สำนักงานจัดรูปที่ดินและจัดระบบน้ำเพื่อเกษตรกรรมที่ ๓๓	๒,๗	๓	นาปะขอ อ.บางแก้ว				๑๕,๐๐๐,๐๐๐		๑๕,๐๐๐,๐๐๐
๖๑๐	ซ่อมแซมคอนกรีตคลองส่งน้ำสาย ๑R-RMC๑ กม.๑๐+๐๐๐-กม.๑๔+๒๐๐ เป็นช่วงๆ จำนวน ๕,๒๔๐ ตารางเมตร โครงการส่งน้ำและบำรุงรักษาท่าเขียด	๒,๗	๓	ป่าบอน อ.ป่าบอน				๒,๒๐๐,๐๐๐		๒,๒๐๐,๐๐๐
๖๑๑	ฝายบ้านลานช้อย พื้นที่รับประโยชน์ ๒๐๐ ไร่	๒,๗	๓	ป่าพะยอม อ.ป่าพะยอม				๓๐,๐๐๐,๐๐๐		๓๐,๐๐๐,๐๐๐
๖๑๒	จัดระบบน้ำโครงการฝายบ้านพร้าว (ระยะ ๑๐) จ.พัทลุง พื้นที่ ๑,๐๐๐ ไร่	๒,๗	๓	ป่าพะยอม อ.ป่าพะยอม				๑๕,๐๐๐,๐๐๐		๑๕,๐๐๐,๐๐๐
๖๑๓	ปรับปรุงคลองส่งน้ำโครงการอ่างเก็บน้ำคลองทรายขาว ระยะ ๑ พื้นที่ ๒,๐๐๐ ไร่ จังหวัดตรัง สำนักงานจัดรูปที่ดินและจัดระบบน้ำเพื่อเกษตรกรรมที่ ๓๔	๒,๗	๓	เกาะเต่า อ.ป่าพะยอม				๒๐,๐๐๐,๐๐๐		๒๐,๐๐๐,๐๐๐
๖๑๔	จัดระบบน้ำโครงการสถานีสูบน้ำด้วยไฟฟ้าบ้านเกาะเหนือ (สนับสนุนแปลงใหญ่มังคุด) ระยะที่ ๒ จ.พัทลุง พื้นที่ ๙๗๔ ไร่	๒,๗	๓	อ่างทอง อ.ศรีนครินทร์				๑๕,๐๐๐,๐๐๐		๑๕,๐๐๐,๐๐๐
๖๑๕	ก่อสร้างระบบกระจายน้ำบ้านทุ่งยุง	๒,๗	๓	เขาया อ.ศรีบรรพต				๒๐,๑๓๙,๒๐๐		๒๐,๑๓๙,๒๐๐
กลยุทธ์/แผนงานที่ ๒ การเตรียมความพร้อมเมือง เพื่อรับมือกับการเปลี่ยนแปลงสภาพภูมิอากาศโลก และภัยพิบัติ										
(ลุ่มน้ำหลัก ๗ ลุ่มน้ำ กั้นเส็ง น้ำท่วม ดินถล่ม) การจัดการน้ำท่วม น้ำแล้ง และการมีน้ำคุณภาพในการอุปโภค บริโภค										
๖๑๖	ปรับปรุงระบบส่งน้ำอ่างเก็บน้ำโคกไทร พรศ. พื้นที่รับประโยชน์ ๒๐๐ ไร่	๒,๗	๓	โครงการ ชลประทาน	๒๕,๐๐๐,๐๐๐					๒๕,๐๐๐,๐๐๐
๖๑๗	ปรับปรุงระบบส่งน้ำฝายบ้านไร่เหนือพรศ.พื้นที่รับประโยชน์ ๑๘๐ ไร่	๒,๗	๓	โครงการ ชลประทาน	๑๐,๐๐๐,๐๐๐					๑๐,๐๐๐,๐๐๐
๖๑๘	ปรับปรุงระบบท่อส่งน้ำสถานีสูบน้ำด้วยไฟฟ้าบ้านควนถ้ำพื้นที่รับประโยชน์ ๓๕๐ ไร่	๒,๗	๓	โครงการ ชลประทาน	๑๐,๐๐๐,๐๐๐					๑๐,๐๐๐,๐๐๐
๖๑๙	ปรับปรุงระบบส่งน้ำ ปตร. ห้วยขี้ไต้สาย LMC กม.๐+๐๐๐ ถึง กม. ๒+๘๐๐ พร้อมอาคารประกอบโครงการชลประทาน	๒,๗	๓	โครงการ ชลประทาน	๒๕,๐๐๐,๐๐๐					๒๕,๐๐๐,๐๐๐
๖๒๐	ปรับปรุงอาคาร CONTROL HOUSE อ่างเก็บน้ำป่าพะยอมพื้นที่รับประโยชน์ ๓๐๐ ไร่ โครงการชลประทานพัทลุง	๒,๗	๓	โครงการ ชลประทาน	๓๐,๐๐๐,๐๐๐					๓๐,๐๐๐,๐๐๐
๖๒๑	กิจกรรมหลัก ปรับปรุงอาคาร CONTROL HOUSE อ่างเก็บน้ำป่าพะยอมพื้นที่รับประโยชน์ ๓๐๐ ไร่ โครงการชลประทานพัทลุง	๒,๗	๓							
๖๒๒	ปรับปรุง ทบ คลองเล็กถ้วย และอาคารประกอบ พื้นที่รับประโยชน์ ๒๕๐ ไร่	๒,๗	๓	โครงการ ชลประทาน	๒๕,๓๐๐,๐๐๐					๒๕,๓๐๐,๐๐๐
๖๒๓	ปรับปรุงระบบส่งน้ำฝายควนมะพร้าวคลองส่งน้ำ U-Shape ความยาว ๘๐๐ เมตร โครงการชลประทานพัทลุง	๒,๗	๓	โครงการ ชลประทาน	๑๒,๐๐๐,๐๐๐					๑๒,๐๐๐,๐๐๐
๖๒๔	ปรับปรุงท่อลอดครับน้ำคลองลำเป็ดฝั่งขวา (กม. ๕ +๓๐๐ ,กม. ๕+๖๐๐,กม.๕+๙๐๐) โครงการชลประทานพัทลุง	๒,๗	๓	โครงการ ชลประทาน	๑๕,๕๐๐,๐๐๐					๑๕,๕๐๐,๐๐๐

ที่	บัญชีรายการชุดโครงการ (Project Idea)				งบประมาณดำเนินการ					
	ประเด็นการพัฒนา แผนงาน /โครงการ	ยุทธศาสตร์ ชาติ	แหล่ง งบประมาณ	หน่วย ดำเนินการ	พ.ศ.๒๕๖๖	พ.ศ.๒๕๖๗	พ.ศ.๒๕๖๘	พ.ศ.๒๕๖๙	พ.ศ. ๒๕๗๐	พ.ศ.๒๕๖๖-๒๕๗๐
๖๒๕	ปรับปรุงคลองส่งน้ำและอาคารประกอบ LMC ๒ (พญาไธสง) กม. ๘+๐๐๐ ถึง กม.๑๑+๐๐๐	๒,๗	๓	โครงการชลประทาน	๒๕,๐๐๐,๐๐๐					๒๕,๐๐๐,๐๐๐
๖๒๖	ปรับปรุงฝายไฟฟ้าแรงขึ้น พร้อมระบบส่งน้ำ สาย LMC กม. ๐+๐๐๐ ถึง กม. ๑+๖๐๐ พร้อมอาคารประกอบพื้นที่รับประโยชน์ ๓๒๐ ไร่	๒,๗	๓	โครงการชลประทาน	๒๕,๐๐๐,๐๐๐					๒๕,๐๐๐,๐๐๐
๖๒๗	ปรับปรุงคูส่งน้ำสาย ๓R-RMC หลักสาม และอาคารประกอบพื้นที่รับประโยชน์ ๓๒๐ ไร่	๒,๗	๓	โครงการชลประทาน	๒๕,๐๐๐,๐๐๐					๒๕,๐๐๐,๐๐๐
๖๒๘	กิจกรรมหลัก ปรับปรุงคูส่งน้ำสาย ๓R-RMC หลักสาม และอาคารประกอบพื้นที่รับประโยชน์ ๓๒๐ ไร่	๒,๗	๓							
๖๒๙	ปรับปรุงระบบส่งน้ำ ฝายแม่โต๊ะหล้า สาย RMC กม. ๑+๘๖๐ สาย ๑L-RMC	๒,๗	๓	โครงการชลประทาน	๒๕,๐๐๐,๐๐๐					๒๕,๐๐๐,๐๐๐
๖๓๐	ปรับปรุงระบบส่งน้ำ ฝายแม่โต๊ะหล้า สายRMC กม.๐+๐๐๐ ถึง กม. ๑+๘๖๐ สาย ๑L	๒,๗	๓	โครงการชลประทาน	๒๕,๐๐๐,๐๐๐					๒๕,๐๐๐,๐๐๐
๖๓๑	ปรับปรุงคูส่งน้ำสาย ๔ R-RMC หลักสามและอาคารประกอบพื้นที่รับประโยชน์ ๓๕๐ ไร่	๒,๗	๓	โครงการชลประทาน	๑๕,๐๐๐,๐๐๐					๑๕,๐๐๐,๐๐๐
๖๓๒	ปรับปรุงฝายคลองพรหม พร้อมระบบส่งน้ำ สาย ๑R-RMC กม. ๐+๐๐๐ ถึง กม.๒+๔๐๐ พร้อมอาคารประกอบโครงการชลประทาน	๒,๗	๓	โครงการชลประทาน	๒๕,๐๐๐,๐๐๐					๒๕,๐๐๐,๐๐๐
๖๓๓	ปรับปรุงคูส่งน้ำสาย ๒L-RMC หลักสาม และอาคารประกอบพื้นที่รับประโยชน์ ๑๕๐ ไร่	๒,๗	๓	โครงการชลประทาน	๑๐,๐๐๐,๐๐๐					๑๐,๐๐๐,๐๐๐
๖๓๔	ปรับปรุงสระเก็บน้ำวัดทุ่งนารีและอาคารประกอบ โครงการชลประทานพัทลุง	๒,๗	๓	โครงการชลประทาน	๒๕,๐๐๐,๐๐๐					๒๕,๐๐๐,๐๐๐
๖๓๕	ปรับปรุงคูส่งน้ำสาย ๑R-RMC หลักสาม และอาคารประกอบพื้นที่รับประโยชน์ ๑๘๐ ไร่	๒,๗	๓	โครงการชลประทาน	๒๕,๐๐๐,๐๐๐					๒๕,๐๐๐,๐๐๐
๖๓๖	ปรับปรุงอาคารอำนวยการบ้านคอนพร้อมเครื่องกวนบานระบาย และอุปกรณ์ โครงการชลประทานพัทลุง	๒,๗	๓	โครงการชลประทาน	๒๕,๐๐๐,๐๐๐					๒๕,๐๐๐,๐๐๐
๖๓๘	ปรับปรุงคลองส่งน้ำ ฝายป่าบอน สาย RMC กม.๐+๐๐๐ ถึง กม.๓+๕๐๐ พร้อมอาคารประกอบ	๒,๗	๓	โครงการชลประทาน	๒๕,๐๐๐,๐๐๐					๒๕,๐๐๐,๐๐๐
๖๓๙	ปรับปรุงคลองส่งน้ำ ฝายป่าบอน สาย RMC กม.๐+๐๐๐ ถึง กม. ๓+๕๐๐ พร้อมอาคารประกอบ	๒,๗	๓	โครงการชลประทาน	๒๕,๐๐๐,๐๐๐					๒๕,๐๐๐,๐๐๐
๖๔๐	ปรับปรุงระบบส่งน้ำคลอง RMC หลักสาม พื้นที่รับประโยชน์ ๒๐๐ ไร่	๒,๗	๓	โครงการชลประทาน	๒๕,๒๐๐,๐๐๐					๒๕,๒๐๐,๐๐๐
๖๔๑	ฝายบ้านป่าพง พื้นที่รับประโยชน์ ๒๐๐ ไร่	๒,๗	๓	โครงการชลประทาน	๒๕,๐๐๐,๐๐๐					๒๕,๐๐๐,๐๐๐
๖๔๒	สถานีสูบน้ำด้วยไฟฟ้า พร้อมระบบส่งน้ำ พื้นที่ชลประทาน ๑๐๓๐ ไร่	๒,๗	๓	โครงการชลประทาน	๔๕,๐๐๐,๐๐๐					๔๕,๐๐๐,๐๐๐
๖๔๓	สถานีสูบน้ำด้วยไฟฟ้าพร้อมระบบส่งน้ำ พื้นที่ชลประทาน ๑,๕๗๕ ไร่ บ้านโพธิ์	๒,๗	๓	โครงการชลประทาน	๔๕,๐๐๐,๐๐๐					๔๕,๐๐๐,๐๐๐
๖๔๔	สถานีสูบน้ำด้วยไฟฟ้าพร้อมระบบส่งน้ำ พื้นที่ชลประทาน ๑,๕๗๕ ไร่ บ้านโพธิ์	๒,๗	๓	โครงการชลประทาน	๔๕,๐๐๐,๐๐๐					๔๕,๐๐๐,๐๐๐
๖๔๕	สถานีสูบน้ำด้วยไฟฟ้าพร้อมระบบส่งน้ำ พื้นที่ชลประทาน ๑,๑๔๐ ไร่ บ้านปายคลอง - กระถิน	๒,๗	๓	โครงการชลประทาน	๔๓,๐๐๐,๐๐๐					๔๓,๐๐๐,๐๐๐
๖๔๖	สถานีสูบน้ำด้วยไฟฟ้า พื้นที่ชลประทาน ๑,๕๐๐ ไร่ บ้านปลายคลอง - กระถิน ๒	๒,๗	๓	โครงการชลประทาน	๓๘,๐๐๐,๐๐๐					๓๘,๐๐๐,๐๐๐

ที่	บัญชีรายการชุดโครงการ (Project Idea)				งบประมาณดำเนินการ					
	ประเด็นการพัฒนา แผนงาน / โครงการ	ยุทธศาสตร์ ชาติ	แหล่ง งบประมาณ	หน่วย ดำเนินการ	พ.ศ.๒๕๖๖	พ.ศ.๒๕๖๗	พ.ศ.๒๕๖๘	พ.ศ.๒๕๖๙	พ.ศ. ๒๕๗๐	พ.ศ.๒๕๖๖-๒๕๗๐
๖๔๗	เพิ่มความจุอ่างเก็บน้ำคลองป่าบอนอันเนื่องมาจากพระราชดำริ	๒,๗	๓	โครงการชลประทาน	๑๐๐,๐๐๐,๐๐๐					๑๐๐,๐๐๐,๐๐๐
๖๔๘	เพิ่มความจุอ่างเก็บน้ำป่าเขยออันเนื่องมาจากพระราชดำริ	๒,๗	๓	โครงการชลประทาน	๙๐,๐๐๐,๐๐๐					๙๐,๐๐๐,๐๐๐
๖๔๙	ปรับปรุงคลังคั้นคลอง ปตร.ท่าแคพื้นที่รับประโยชน์ ๒๕๐ ไร่	๒,๗	๓	โครงการชลประทาน	๒๐,๐๐๐,๐๐๐					๒๐,๐๐๐,๐๐๐
๖๕๐	ปรับปรุงคลองระบายน้ำ คลอง ๓R - LMC ความถี่ และอาคารประกอบอื่นๆ พื้นที่รับประโยชน์ ๒๘๐ ไร่	๒,๗	๓	โครงการชลประทาน	๒๕,๐๐๐,๐๐๐					๒๕,๐๐๐,๐๐๐
๖๕๑	ปรับปรุงคันกั้นน้ำ และอาคารประกอบคลองป่าบอน โครงการชลประทาน พื้นที่รับประโยชน์ ๑๕๐ ไร่	๒,๗	๓	โครงการชลประทาน	๒๕,๐๐๐,๐๐๐					๒๕,๐๐๐,๐๐๐
๖๕๒	อาคารป้องกันตลิ่งคลองลำด้วย Gabin & Mattress โครงการชลประทาน พัทลุง พื้นที่รับประโยชน์	๒,๗	๓	โครงการชลประทาน	๕,๐๐๐,๐๐๐					๕,๐๐๐,๐๐๐
๖๕๓	ปรับปรุงระบบระบายน้ำ คลอง ๑L-RMC๒ ความถี่ และอาคารประกอบอื่นๆ พื้นที่รับประโยชน์ ๓๘๐ ไร่	๒,๗	๓	โครงการชลประทาน	๒๕,๑๐๐,๐๐๐					๒๕,๑๐๐,๐๐๐
๖๕๔	อาคารป้องกันตลิ่งคลองลำเบ็ด กม. ๗+๐๐๐ ด้วยหินก่อโครงการชลประทานพัทลุง พื้นที่รับประโยชน์ ๓๐๐ ไร่	๒,๗	๓	โครงการชลประทาน	๔,๕๐๐,๐๐๐					๔,๕๐๐,๐๐๐
๖๕๕	ปรับปรุงคลองส่งน้ำสาย ๑R - ๑R - RMC (ความถี่) พร้อมอาคารประกอบอื่นๆ พื้นที่รับประโยชน์ ๑๘๐ ไร่	๒,๗	๓	โครงการชลประทาน	๒๕,๐๐๐,๐๐๐					๒๕,๐๐๐,๐๐๐
๖๕๖	ปรับปรุงคันกั้นน้ำท้ายฝายพญไธสง และอาคารประกอบ พื้นที่รับประโยชน์ ๔๘๐ ไร่	๒,๗	๓	โครงการชลประทาน	๒๕,๐๐๐,๐๐๐					๒๕,๐๐๐,๐๐๐
๖๕๗	ปรับปรุงคันกั้นน้ำท้ายฝายพญไธสง และอาคารประกอบ พื้นที่รับประโยชน์ ๔๘๐ ไร่	๒,๗	๓	โครงการชลประทาน	๒๕,๐๐๐,๐๐๐					๒๕,๐๐๐,๐๐๐
๖๕๘	ปรับปรุงคันกั้นน้ำท้ายฝายหลักสาม และอาคารประกอบ พื้นที่รับประโยชน์ ๔๘๐ ไร่	๒,๗	๓	โครงการชลประทาน	๒๕,๒๐๐,๐๐๐					๒๕,๒๐๐,๐๐๐
๖๕๙	ปรับปรุงคันกั้นคลองหัวหมอนและอาคารประกอบ พื้นที่รับประโยชน์ ๓๙๐ ไร่	๒,๗	๓	โครงการชลประทาน	๒๕,๓๐๐,๐๐๐					๒๕,๓๐๐,๐๐๐
๖๖๐	ปรับปรุงคันกั้นคลองปากพะเนียด และอาคารประกอบพื้นที่รับประโยชน์ ๓๘๐ ไร่	๒,๗	๓	โครงการชลประทาน	๒๕,๓๐๐,๐๐๐					๒๕,๓๐๐,๐๐๐
๖๖๑	ปรับปรุงคันกั้นน้ำคลอง RMC หลักสามฝั่งซ้ายและอาคารประกอบ พื้นที่รับประโยชน์ ๓๓๐ ไร่	๒,๗	๓	โครงการชลประทาน	๒๕,๓๐๐,๐๐๐					๒๕,๓๐๐,๐๐๐
๖๖๒	ปรับปรุงคันกั้นน้ำคลอง RMC หลักสามฝั่งขวา และอาคารประกอบพื้นที่รับประโยชน์ ๓๖๐ ไร่	๒,๗	๓	โครงการชลประทาน	๒,๕๑๐,๐๐๐					๒,๕๑๐,๐๐๐
๖๖๓	ปรับปรุงระบบระบายน้ำคลอง LMC ความถี่ และอาคารประกอบ พื้นที่รับประโยชน์ ๓๓๐ ไร่	๒,๗	๓	โครงการชลประทาน	๒๕,๒๐๐,๐๐๐					๒๕,๒๐๐,๐๐๐
๖๖๔	ปตร. คลองลำเบ็ด กม.๔+๐๐๐ โครงการชลประทานพัทลุงพื้นที่รับประโยชน์ ๒๐๐ ไร่	๒,๗	๓	โครงการชลประทาน	๖๐,๐๐๐,๐๐๐					๖๐,๐๐๐,๐๐๐
๖๖๕	โครงการบรรเทาอุทกภัยลุ่มน้ำคลองสะพานหยี พื้นที่รับน้ำประโยชน์ ๓๐๐๐ ไร่	๒,๗	๓	โครงการชลประทาน	๓๐๐,๐๐๐,๐๐๐					๓๐๐,๐๐๐,๐๐๐
๖๖๖	ปรับปรุงระบบระบายน้ำฝายคลองหลักสาม และอาคารประกอบพร้อมส่วนประกอบอื่น พื้นที่รับประโยชน์ ๒๕๐๐ ไร่	๒,๗	๓	โครงการชลประทาน	๑๕๐,๐๐๐,๐๐๐					๑๕๐,๐๐๐,๐๐๐
๖๖๗	ปรับปรุงอ่างเก็บน้ำคลองป่าบอน	๒,๗	๓	โครงการชลประทาน	๒๖๐,๐๐๐,๐๐๐					๒๖๐,๐๐๐,๐๐๐

ที่	บัญชีรายการชุดโครงการ (Project Idea)				งบประมาณดำเนินการ					
	ประเด็นการพัฒนา แผนงาน /โครงการ	ยุทธศาสตร์ ชาติ	แหล่ง งบประมาณ	หน่วย ดำเนินการ	พ.ศ.๒๕๖๖	พ.ศ.๒๕๖๗	พ.ศ.๒๕๖๘	พ.ศ.๒๕๖๙	พ.ศ. ๒๕๗๐	พ.ศ.๒๕๖๖-๒๕๗๐
๖๖๘	โครงการปรับปรุงอาคารอเนกากลาง คลอง ๑L - RMC๑ (นาท่อม) กม. ๓+๑๐๐ โครงการชลประทานพิจิตร	๒,๗	๓	โครงการ ชลประทาน		๕,๐๐๐,๐๐๐				๕,๐๐๐,๐๐๐
๖๖๙	โครงการปรับปรุงคลองระบายน้ำลำ เบ็ด กม.๒๔+๔๑๐+๒๙	๒,๗	๓	โครงการ ชลประทาน		๓๐,๐๐๐,๐๐๐				๓๐,๐๐๐,๐๐๐
๖๗๐	ปรับปรุงพัฒนาแหล่งน้ำพวยใหญ่ ระยะที่ ๒	๒,๗	๓	โครงการ ชลประทาน		๑๕,๐๐๐,๐๐๐				๑๕,๐๐๐,๐๐๐
๖๗๑	ปรับปรุงทางลาดยางถนนคันคลอง RMC (บ้านพร้าว) กม ๐+๐๐๐-๖+๐๐๐ เป็นช่วงๆ ระยะทาง ๕.๖๐๐ กิโลเมตร โครงการ ชลประทานพิจิตร	๒,๗	๓	โครงการ ชลประทาน		๓๕,๐๐๐,๐๐๐				๓๕,๐๐๐,๐๐๐
๖๗๒	ปรับปรุงอ่างเก็บน้ำคลองป่าบอน	๒,๗	๓	โครงการ ชลประทาน		๒๓๐,๐๐๐,๐๐๐				๒๓๐,๐๐๐,๐๐๐
๖๗๓	ปรับปรุงระบบส่งน้ำ U - Shape ฝ่ายนา ท่อมคลอง พื้นที่ประโยชน์ ๔๐๐ ไร่	๒,๗	๓	โครงการ ชลประทาน		๓๕,๐๐๐,๐๐๐				๓๕,๐๐๐,๐๐๐
๖๗๔	ปรับปรุงระบบส่งน้ำ U - Shape ฝ่าย นาท่อมคลอง RMC ๒ พื้นที่รับ ประโยชน์ ๔๐๐ ไร่	๒,๗	๓	โครงการ ชลประทาน		๑๔,๐๐๐,๐๐๐				๑๔,๐๐๐,๐๐๐
๖๗๕	ปรับปรุงถนนลาดยางคันคลองลำเบ็ด ฝั่งซ้าย ระยะทาง ๘.๐๐๐ กม.	๒,๗	๓	โครงการ ชลประทาน		๒๐,๐๐๐,๐๐๐				๒๐,๐๐๐,๐๐๐
๖๗๖	ปรับปรุงถนนลาดยางคันคลองลำเบ็ด ฝั่งขวา ระยะทาง ๘.๐๐๐ กม.	๒,๗	๓	โครงการ ชลประทาน		๒๖,๐๐๐,๐๐๐				๒๖,๐๐๐,๐๐๐
๖๗๗	ปรับปรุงอาคารป้องกันกัดเซาะ คันคลองลำเบ็ด ระยะทาง ๐.๔๐๐ กม.	๒,๗	๓	โครงการ ชลประทาน		๒๖,๐๐๐,๐๐๐				๒๖,๐๐๐,๐๐๐
๖๗๘	โครงการปรับปรุงฝายโพงเซ่ สันฝาย ยาว ๓๐ เมตร สูง ๑.๕๐ เมตร พร้อม ระบบส่งน้ำ	๒,๗	๓	โครงการ ชลประทาน		๓๕,๐๐๐,๐๐๐				๓๕,๐๐๐,๐๐๐
๖๗๙	โครงการปรับปรุงอาคารอเนกากลาง คลอง ๒L-RMC ๒ d, ๘+๑๐๐ (นา ท่อม)	๒,๗	๓	โครงการ ชลประทาน		๒๖,๕๐๐,๐๐๐				๒๖,๕๐๐,๐๐๐
๖๘๐	โครงการปรับปรุงฝายนาท่อม	๒,๗	๓	โครงการ ชลประทาน		๒๕๐,๐๐๐,๐๐๐				๒๕๐,๐๐๐,๐๐๐
๖๘๑	โครงการปรับปรุง ทรบ.ปากคลอง ๑L-RMC๑ (นาท่อม)	๒,๗	๓	โครงการ ชลประทาน		๒๖,๐๐๐,๐๐๐				๒๖,๐๐๐,๐๐๐
๖๘๒	โครงการปรับปรุงท่อลอดคลอง ระบายน้ำ RMC๒ ๑๕+๐๕๐ (นาท่อม)	๒,๗	๓	โครงการ ชลประทาน		๒๖,๐๐๐,๐๐๐				๒๖,๐๐๐,๐๐๐
๖๘๓	โครงการปรับปรุง ทรบ.ปลายคลอง ๑L-RMC๒ (นาท่อม) กม. ๔+๐๕๐	๒,๗	๓	โครงการ ชลประทาน		๓,๕๐๐,๐๐๐				๓,๕๐๐,๐๐๐
กลยุทธ์/แผนงานที่ ๓ ส่งเสริมและพัฒนาสู่การเป็นเมืองแห่งพลังงานทางเลือก พลังงานทดแทนเพื่อรักษาคุณภาพสิ่งแวดล้อมที่ยั่งยืน										
๖๘๔	โครงการสำคัญที่ ๑ ชุดลอกคูระบาย น้ำ ถนนสายท่านช่วย - พุงนาซี (จาก อานมัยเก่า - ทางเข้าถนนปลวกอ่อน)	๒,๗	๓	เทศบาลตำบล ชะรัด อ.งิ้ว	๓๐๐,๐๐๐					๓๐๐,๐๐๐
๖๘๕	โครงการชุดลอกคูระบายน้ำสายใน ทอน - ถนนท่านช่วย	๒,๗	๓	เทศบาลตำบล ชะรัด อ.งิ้ว	๕๐,๐๐๐					๕๐,๐๐๐
๖๘๖	โครงการชุดลอกคูระบายน้ำสายปอ เหนาะ - หนองยายดี	๒,๗	๓	เทศบาลตำบล ชะรัด อ.งิ้ว	๒๔,๐๐๐					๒๔,๐๐๐
๖๘๗	โครงการชุดลอกคูระบายน้ำสายควน ทอน - ต้นลำ	๒,๗	๓	เทศบาลตำบล ชะรัด อ.งิ้ว	๗๕,๐๐๐					๗๕,๐๐๐
๖๘๘	โครงการชุดลอกคูระบายน้ำสายเก่า (จากศทพวตมรใหม่ - โรงเรียน)	๒,๗	๓	เทศบาลตำบล ชะรัด อ.งิ้ว	๖๘,๐๐๐					๖๘,๐๐๐
๖๘๙	โครงการก่อสร้างคูระบายน้ำ คลส. ถนนสุขาภิบาล ๑๐ (จำลอง) ม.๓ ต. เขายี่สน	๒,๗	๓	ทต.เขายี่สน อ.เขายี่สน	๔๕๕,๐๐๐					๔๕๕,๐๐๐
๖๙๐	โครงการปรับปรุง ดินตั้งป้ายชื่อถนน ในเขตเทศบาลตำบลเขายี่สน	๒,๗	๓	ทต.เขายี่สน อ.เขายี่สน	๓๐๐,๐๐๐					๓๐๐,๐๐๐

ที่	บัญชีรายการชุดโครงการ (Project Idea)				งบประมาณดำเนินการ					
	ประเด็นการพัฒนา แผนงาน /โครงการ	ยุทธศาสตร์ ชาติ	แหล่ง งบประมาณ	หน่วย ดำเนินการ	พ.ศ.๒๕๖๖	พ.ศ.๒๕๖๗	พ.ศ.๒๕๖๘	พ.ศ.๒๕๖๙	พ.ศ. ๒๕๗๐	พ.ศ.๒๕๖๖-๒๕๗๐
๖๙๑	โครงการก่อสร้างคูระบายน้ำ คลส. และฝาคูกถนนสายควนสาร ม.๓ ต.เขายี่สน อ.เขายี่สน จ.พัทลุง	๒,๗	๓	ทต.เขายี่สน อ.เขายี่สน	๗๒๐,๐๐๐					๗๒๐,๐๐๐
๖๙๒	โครงการบ้านสะอาดอำเภอคูย	๕,๑๘	๓	ทต.ควนขนุน อ.ควนขนุน	๓๐,๐๐๐	๓๐,๐๐๐	๓๐,๐๐๐	๓๐,๐๐๐	๓๐,๐๐๐	๑๕๐,๐๐๐
๖๙๓	โครงการประกวดชุมชนดีเด่น สิ่งแวดล้อม	๕,๑๘	๓	ทต.ควนขนุน อ.ควนขนุน	๓๐,๐๐๐	๓๐,๐๐๐	๓๐,๐๐๐	๓๐,๐๐๐	๓๐,๐๐๐	๑๕๐,๐๐๐
๖๙๔	โครงการ Big Cleaning Day	๕,๑๘	๓	ทต.ควนขนุน อ.ควนขนุน	๓๐,๐๐๐	๓๐,๐๐๐	๓๐,๐๐๐	๓๐,๐๐๐	๓๐,๐๐๐	๑๕๐,๐๐๐
๖๙๕	โครงการก่อสร้างถนน คลส.พร้อมคู ระบายน้ำซอยชมพู	๖,๗	๓	ทต.ควนขนุน อ.ควนขนุน			๑,๗๐๐,๐๐๐			๑,๗๐๐,๐๐๐
๖๙๖	โครงการก่อสร้างคูระบายน้ำถนน ประชาสามัคคี	๖,๗	๓	ทต.ควนขนุน อ.ควนขนุน		๑,๓๐๐,๐๐๐				๑,๓๐๐,๐๐๐
๖๙๗	โครงการก่อสร้างคูระบายน้ำถนน เลียบริกควนช่วงถนน ๔๐๔๘ ซอยเหมือง ใต้ควน	๖,๗	๓	ทต.ควนขนุน อ.ควนขนุน		๑,๓๐๐,๐๐๐				๑,๓๐๐,๐๐๐
๖๙๘	โครงการก่อสร้างถนนนิมิตอุทิศ	๖,๗	๓	ทต.ควนขนุน อ.ควนขนุน				๒๔๐,๐๐๐		๒๔๐,๐๐๐
๖๙๙	โครงการปรับปรุงคูระบายน้ำและทาง เท้าในชุมชนพร้อมปรับปรุงภูมิทัศน์ ถนนสายราษฎร์ประสงค์ทางเข้า ชุมชนหลังที่ว่าการอำเภอ	๖,๗	๓	ทต.ควนขนุน อ.ควนขนุน		๕๐๐,๐๐๐				๕๐๐,๐๐๐
๗๐๐	โครงการปรับปรุงสถานที่ผลิต น้ำประปา	๖,๗	๓	ทต.ควนขนุน อ.ควนขนุน			๑๐๐,๐๐๐			๑๐๐,๐๐๐
๗๐๑	โครงการซ่อมแซมปรับปรุงอาคาร	๖,๗	๓	ทต.ควนขนุน อ.ควนขนุน		๑๐๐,๐๐๐				๑๐๐,๐๐๐
๗๐๒	โครงการจ้างสำรวจออกแบบแบบ ระบบผลิตน้ำประปา	๖,๗	๓	ทต.ควนขนุน อ.ควนขนุน			๒๐๐,๐๐๐			๒๐๐,๐๐๐
๗๐๓	โครงการนำดีเพื่อชุมชน	๖,๒๐	๓	ทต.ควนขนุน อ.ควนขนุน			๒๐๐,๐๐๐			๒๐๐,๐๐๐
๗๐๔	โครงการชุดเจาะบ่อบาดาลขนาดเส้น ผ่าเส้นศูนย์กลาง ๔ นิ้ว	๖,๗	๓	ทต.ควนขนุน อ.ควนขนุน			๒๐๐,๐๐๐			๒๐๐,๐๐๐
๗๐๕	โครงการตรวจทดสอบคุณภาพ น้ำประปา	๖,๒๐	๓	ทต.ควนขนุน อ.ควนขนุน	๑๐,๐๐๐	๑๐,๐๐๐	๑๐,๐๐๐	๑๐,๐๐๐	๑๐,๐๐๐	๑๐,๐๐๐
๗๐๖	โครงการตั้งจุดตรวจและด่านตรวจ ร่วมช่วงเทศกาลต่างๆ	๖,๒๐	๓	ทต.ควนขนุน อ.ควนขนุน	๓๐,๐๐๐	๓๐,๐๐๐	๓๐,๐๐๐	๓๐,๐๐๐	๓๐,๐๐๐	๑๕๐,๐๐๐
๗๐๗	โครงการป้องกันและบรรเทาสาธารณ ภัยตลาดเทศบาลตำบลควนขนุน	๖,๒๐	๓	ทต.ควนขนุน อ.ควนขนุน	๓๐๐,๐๐๐	๓๐๐,๐๐๐	๓๐๐,๐๐๐	๓๐๐,๐๐๐	๓๐๐,๐๐๐	๑,๕๐๐,๐๐๐
๗๐๘	โครงการปรับปรุงระบบประปา หมู่ที่ ๘	๒,๗	๓	ทต.ควนขนุน อ.ควนขนุน			๑,๕๕๐,๐๐๐	๑,๕๕๐,๐๐๐		๒,๕๕๐,๐๐๐
๗๐๙	โครงการชุดเจาะบ่อบาดาลพร้อม ก่อสร้างระบบประปาและขยายเขต หมู่ที่ ๘	๒,๗	๓	เทศบาลตำบล ทะเลน้อย อ.ควนขนุน			๑,๕๐๐,๐๐๐	๑,๕๐๐,๐๐๐		๓,๐๐๐,๐๐๐
๗๑๐	โครงการชุดเจาะบ่อบาดาลพร้อม ก่อสร้างระบบประปาและขยายเขต หมู่ที่ ๖	๒,๗	๓	เทศบาลตำบล ทะเลน้อย อ.ควนขนุน		๑,๘๐๐,๐๐๐		๑,๘๐๐,๐๐๐		๓,๖๐๐,๐๐๐
๗๑๑	โครงการก่อสร้างกำแพงรอบ ศูนย์พัฒนาเด็กเล็กบ้านทะเลน้อย	๒,๗	๓	เทศบาลตำบล ทะเลน้อย อ.ควนขนุน	๑,๐๐๐,๐๐๐	๑,๐๐๐,๐๐๐	๑,๐๐๐,๐๐๐	๑,๐๐๐,๐๐๐	๑,๐๐๐,๐๐๐	๕,๐๐๐,๐๐๐
๗๑๒	โครงการซ่อมแซมและพัฒนาอาคาร สถานที่ สิ่งแวดล้อม ศูนย์พัฒนาเด็กเล็กบ้านทะเลน้อย	๒,๗	๓	เทศบาลตำบล ทะเลน้อย อ.ควนขนุน	๒๐๐,๐๐๐	๒๐๐,๐๐๐	๒๐๐,๐๐๐	๒๐๐,๐๐๐	๒๐๐,๐๐๐	๑,๐๐๐,๐๐๐
๗๑๓	โครงการก่อสร้าง/ปรับปรุงลาดน้ำ ทะเลน้อย	๒,๗	๓	เทศบาลตำบล ทะเลน้อย อ.ควนขนุน	๒,๐๐๐,๐๐๐	๒,๐๐๐,๐๐๐	๒,๐๐๐,๐๐๐	๒,๐๐๐,๐๐๐	๒,๐๐๐,๐๐๐	๑๐,๐๐๐,๐๐๐
๗๑๔	โครงการก่อสร้างสะพาน คลส. เชื่อมต่อระหว่างศูนย์ศึกษาธรรมชาติ และสัตว์ป่าทะเลน้อยกับตลาดน้ำ ทะเลน้อย	๒,๗	๓	เทศบาลตำบล ทะเลน้อย อ.ควนขนุน	-	-	-	๒,๐๐๐,๐๐๐	๒,๐๐๐,๐๐๐	๔,๐๐๐,๐๐๐

ที่	บัญชีรายการชุดโครงการ (Project Idea)				งบประมาณดำเนินการ					
	ประเด็นการพัฒนา แผนงาน /โครงการ	ยุทธศาสตร์ ชาติ	แหล่ง งบประมาณ	หน่วย ดำเนินการ	พ.ศ.๒๕๖๖	พ.ศ.๒๕๖๗	พ.ศ.๒๕๖๘	พ.ศ.๒๕๖๙	พ.ศ. ๒๕๗๐	พ.ศ.๒๕๖๖-๒๕๗๐
๗๑๕	โครงการซ่อมแซมปรับปรุง/ต่อเติม อาคารศูนย์พัฒนาคุณภาพชีวิตและ ส่งเสริมอาชีพผู้สูงอายุทะเลน้อย หมู่ที่ ๗	๒,๗	๓	เทศบาลตำบล ทะเลน้อย อ.ควนขนุน	๑,๐๐๐,๐๐๐	๑,๐๐๐,๐๐๐	๑,๐๐๐,๐๐๐	๑,๐๐๐,๐๐๐	๑,๐๐๐,๐๐๐	๕,๐๐๐,๐๐๐
๗๑๖	โครงการก่อสร้างสะพานข้าม คลองเค็ง จุดบริเวณบ้าน นายจันงค์ สังข์ทอง - นางเกล้า สังข์ทอง หมู่ที่ ๗	๒,๗	๓	เทศบาลตำบล ทะเลน้อย อ.ควนขนุน	-	๑๐๐,๐๐๐	๑๐๐,๐๐๐	-	-	๒๐๐,๐๐๐
๗๑๗	โครงการยกระดับถนนสายบ้าน นางสุภาวดี สังข์ทอง - บ้านนางวิสัย ทองคำ หมู่ที่ ๗	๒,๗	๓	เทศบาลตำบล ทะเลน้อย อ.ควนขนุน	-	-	-	๕๐๐,๐๐๐	๕๐๐,๐๐๐	๑,๐๐๐,๐๐๐
๗๑๘	โครงการก่อสร้างถนน คสล. สายบ้านนาหนองแขก วกัดก้อน ถึงบ้านนายวีระเทพ บุญส่ง หมู่ที่ ๒	๒,๗	๓	เทศบาลตำบล ทะเลน้อย อ.ควนขนุน	-	๑,๐๐๐,๐๐๐	-	-	-	๑,๐๐๐,๐๐๐
๗๑๙	โครงการก่อสร้างถนน คสล. สายศาลา หมู่ที่ ๘ - บ้านนายเคื่อง หมู่ที่ ๘	๒,๗	๓	เทศบาลตำบล ทะเลน้อย อ.ควนขนุน	๑,๗๐๐,๐๐๐	๑,๗๐๐,๐๐๐	-	-	-	๓,๔๐๐,๐๐๐
๗๒๐	ก่อสร้างระบบบำบัดน้ำหมู่บ้าน หมู่ที่ ๔ (ตลาดน้ำทะเลน้อย)	๒,๗	๓	เทศบาลตำบล ทะเลน้อย อ.ควนขนุน	๑,๑๐๐,๐๐๐	๑,๑๐๐,๐๐๐	๑,๑๐๐,๐๐๐	๑,๑๐๐,๐๐๐	๑,๑๐๐,๐๐๐	๕,๕๐๐,๐๐๐
๗๒๑	โครงการปรับปรุงถนน สายปลายตรอก - โคกจุด พร้อมวางท่อระบายน้ำ หมู่ที่ ๕	๒,๗	๓	เทศบาลตำบล ทะเลน้อย อ.ควนขนุน	๓,๐๐๐,๐๐๐	๓,๐๐๐,๐๐๐	๓,๐๐๐,๐๐๐	๓,๐๐๐,๐๐๐	๓,๐๐๐,๐๐๐	๑๕,๐๐๐,๐๐๐
๗๒๒	โครงการก่อสร้างถนน คสล. สายบ้าน นายปลีก อดิเวทย์ ถึงบ้านนายสุมิตร เกลี้ยงสุก หมู่ที่ ๒	๒,๗	๓	เทศบาลตำบล ทะเลน้อย อ.ควนขนุน	๗๐๐,๐๐๐	๗๐๐,๐๐๐	๗๐๐,๐๐๐	๗๐๐,๐๐๐	๗๐๐,๐๐๐	๓,๕๐๐,๐๐๐
๗๒๓	โครงการปรับปรุงถนนสายเลียคลอง บ้านโคกมา พร้อมวางท่อระบายน้ำ หมู่ที่ ๘ จากบ้านนายล้อม ชูช่วย ถึง ศาลาคลองข่อย	๒,๗	๓	เทศบาลตำบล ทะเลน้อย อ.ควนขนุน	๒,๐๐๐,๐๐๐	๒,๐๐๐,๐๐๐	๒,๐๐๐,๐๐๐	๒,๐๐๐,๐๐๐	๒,๐๐๐,๐๐๐	๑๐,๐๐๐,๐๐๐
๗๒๔	โครงการก่อสร้างคูระบายน้ำ คสล. พร้อมบ่อกัก สายศาลาเชิง -ศาลาอิง (หน้า รร. วัชทะเลน้อย)	๒,๗	๓	เทศบาลตำบล ทะเลน้อย อ.ควนขนุน	-	-	๑,๕๐๐,๐๐๐	-	๑,๕๐๐,๐๐๐	๓,๐๐๐,๐๐๐
๗๒๕	โครงการก่อสร้างคูระบายน้ำ คสล. ซอยยม หมู่ที่ ๑๐	๒,๗	๓	เทศบาลตำบล ทะเลน้อย อ.ควนขนุน	-	-	๑,๕๐๐,๐๐๐	๑,๕๐๐,๐๐๐	-	๓,๐๐๐,๐๐๐
๗๒๖	โครงการก่อสร้างถนนพร้อมวางท่อ ระบายน้ำ สายหน้าวัดประดู่ -บ้าน นายระเบียบ เหมือนสังข์	๒,๗	๓	เทศบาลตำบล ทะเลน้อย อ.ควนขนุน	๑,๐๐๐,๐๐๐	-	-	๑,๐๐๐,๐๐๐	-	๒,๐๐๐,๐๐๐
๗๒๗	โครงการปรับปรุงเสริมแอสฟัลท์ติ กคอนกรีตถนนสายตลาดน้ำ - เหมืองดาหอ	๒,๗	๓	เทศบาลตำบล ทะเลน้อย อ.ควนขนุน	-	-	๒,๕๐๐,๐๐๐	๒,๕๐๐,๐๐๐	-	๕,๐๐๐,๐๐๐
๗๒๘	โครงการก่อสร้างถนน คสล. พร้อมคู ระบายน้ำข้างโรงครัว วัดประดู่หอม หมู่ที่ ๒	๒,๗	๓	เทศบาลตำบล ทะเลน้อย อ.ควนขนุน	๑,๕๐๐,๐๐๐	-	-	๑,๕๐๐,๐๐๐	-	๔,๕๐๐,๐๐๐
๗๒๙	โครงการอนุรักษ์และขยายพันธุ์สัตว์ น้ำจืด	๕,๕	๓	ทต.พนาคง อ.ควนขนุน	๕๐,๐๐๐	-	-	-	-	๕๐,๐๐๐
๗๓๐	ท้องถิ่นไทยรวมใจกักตักพืชพันธุ์ที่สีเขียว	๕,๑๙	๓	ทต.พนาคง อ.ควนขนุน	๖๐,๐๐๐	-	-	-	-	๖๐,๐๐๐
๗๓๑	อนุรักษ์พันธุกรรมพืชอันเนื่องมาจาก พระราชดำริสมเด็จพระกนิษฐาธิราช เจ้า กรมสมเด็จพระเทพรัตนราชสุดา สยามบรมราชกุมารี (อพ.สธ) กิจกรรมที่ ๘ ฐานทรัพยากรท้องถิ่น	๕,๑๘	๓	ทต.พนาคง อ.ควนขนุน	๕๐,๐๐๐	-	-	-	-	๕๐,๐๐๐
๗๓๒	โครงการถนนกินได้ไร้สารพิษ	๕,๑๓	๓	ทต.พนาคง อ.ควนขนุน	๓๐,๐๐๐	-	-	-	-	๓๐,๐๐๐
๗๓๓	โครงการสัมมนาเชิงปฏิบัติการ การ จัดทำแผนพัฒนาท้องถิ่น	๖,๑๒	๓	ทต.พนาคง อ.ควนขนุน	๓๕,๐๐๐	-	-	-	-	๓๕,๐๐๐

ที่	บัญชีรายการชุดโครงการ (Project Idea)				งบประมาณดำเนินการ					
	ประเด็นการพัฒนา แผนงาน /โครงการ	ยุทธศาสตร์ ชาติ	แหล่ง งบประมาณ	หน่วย ดำเนินการ	พ.ศ.๒๕๖๖	พ.ศ.๒๕๖๗	พ.ศ.๒๕๖๘	พ.ศ.๒๕๖๙	พ.ศ. ๒๕๗๐	พ.ศ.๒๕๖๖-๒๕๗๐
๗๓๔	โครงการปรับแก้ฝักกลบบ่อขยะ	๕,๑๘	๓	ทต.แหลมโตนค อ.ควนขนุน	๑๐๐,๐๐๐					๑๐๐,๐๐๐
๗๓๕	โครงการขยะแลกไข่	๕,๑๘	๓	ทต.แหลมโตนค อ.ควนขนุน	๕๐,๐๐๐					๕๐,๐๐๐
๗๓๖	โครงการขุดลอกและกำจัดวัชพืช เพื่อป้องกันและบรรเทาปัญหาสา สธารณภัย	๕,๑๙	๓	ทต.ท่ามะเดื่อ อ.ควนขนุน	๕๐๐,๐๐๐	๕๐๐,๐๐๐	๕๐๐,๐๐๐	๕๐๐,๐๐๐	๕๐๐,๐๐๐	๒,๕๐๐,๐๐๐
๗๓๗	โครงการอบรมสัมมนา “ครอบครัว อบอุ่น ต้นทุนสังคมไทย”	๕,๑๙	๓	ทต.ท่ามะเดื่อ อ.ควนขนุน	๓๐,๐๐๐	๓๐,๐๐๐	๓๐,๐๐๐	๓๐,๐๐๐	๓๐,๐๐๐	๑๕๐,๐๐๐
๗๓๘	โครงการอบรมการช่วยกู้ชีพเบื้องต้น	๕,๑๙	๓	ทต.ท่ามะเดื่อ อ.ควนขนุน	๓๐,๐๐๐	๓๐,๐๐๐	๓๐,๐๐๐	๓๐,๐๐๐	๓๐,๐๐๐	๑๕๐,๐๐๐
๗๓๙	โครงการส่งเสริมการแพทย์แผนไทย และแพทย์ทางเลือก	๕,๑๙	๓	ทต.ท่ามะเดื่อ อ.ควนขนุน	๓๐,๐๐๐	๓๐,๐๐๐	๓๐,๐๐๐	๓๐,๐๐๐	๓๐,๐๐๐	๑๕๐,๐๐๐
๗๔๐	โครงการพัฒนาศักยภาพ คณะกรรมการชุมชน	๕,๑๙	๓	ทต.ท่ามะเดื่อ อ.ควนขนุน	๒๐๐,๐๐๐	๒๐๐,๐๐๐	๒๐๐,๐๐๐	๒๐๐,๐๐๐	๒๐๐,๐๐๐	๑,๐๐๐,๐๐๐
๗๔๑	ปรับปรุงอาคารป้องกันและบรรเทา สาธารณภัย	๕,๑๙	๓	ทต.ท่ามะเดื่อ อ.ควนขนุน	๒๐๐,๐๐๐	๒๐๐,๐๐๐	๒๐๐,๐๐๐	๒๐๐,๐๐๐	๒๐๐,๐๐๐	๑,๐๐๐,๐๐๐
๗๔๒	โครงการพัฒนาศักยภาพกลุ่มสตรีใน ชุมชน	๕,๑๙	๓	ทต.ท่ามะเดื่อ อ.ควนขนุน	๓๐,๐๐๐	๓๐,๐๐๐	๓๐,๐๐๐	๓๐,๐๐๐	๓๐,๐๐๐	๑๕๐,๐๐๐
๗๔๓	ขุดลอกคู่อิมดินชลประทานเพื่อแก้ไข ปัญหายากแฉ่งและ น้ำท่วม สาย RMC๑ หมู่ที่ ๓,๙,๑๐	๕,๑๘	๓	อบต.โคกลัก อ.บางแก้ว	๕๐๐,๐๐๐	๕๐๐,๐๐๐	๕๐๐,๐๐๐	๕๐๐,๐๐๐	๕๐๐,๐๐๐	๒,๕๐๐,๐๐๐
๗๔๔	ขุดลอกคู่อิมดินชลประทานเพื่อแก้ไข ปัญหายากแฉ่งและ น้ำท่วม สาย ๑L-RMC๑ หมู่ที่ ๑,๔,๕,๖,๗,๑๒,๑๓	๕,๑๘	๓	อบต.โคกลัก อ.บางแก้ว	๕๐๐,๐๐๐	๕๐๐,๐๐๐	๕๐๐,๐๐๐	๕๐๐,๐๐๐	๕๐๐,๐๐๐	๒,๕๐๐,๐๐๐
๗๔๕	ขุดลอกคู่อิมดินชลประทานเพื่อแก้ไข ปัญหายากแฉ่งและ น้ำท่วม สาย ๒L-RMC๑ หมู่ที่ ๕,๗	๕,๑๘	๓	อบต.โคกลัก อ.บางแก้ว	๒๐๐,๐๐๐	๒๐๐,๐๐๐	๒๐๐,๐๐๐	๒๐๐,๐๐๐	๒๐๐,๐๐๐	๑,๐๐๐,๐๐๐
๗๔๖	ก่อสร้างฝายช่วยถ้ำถ้ำถ้ำ หมู่ที่ ๒,๖	๕,๑๘	๓	อบต.โคกลัก อ.บางแก้ว	๒,๕๐๐,๐๐๐	๒,๕๐๐,๐๐๐	๒,๕๐๐,๐๐๐	๒,๕๐๐,๐๐๐	๒,๕๐๐,๐๐๐	๑๒,๕๐๐,๐๐๐
๗๔๗	ก่อสร้างฝายช่วยห้วยหนาลิว หมู่ที่ ๔	๕,๑๘	๓	อบต.โคกลัก อ.บางแก้ว	๑,๓๐๐,๐๐๐	๑,๓๐๐,๐๐๐	๑,๓๐๐,๐๐๐	๑,๓๐๐,๐๐๐	๑,๓๐๐,๐๐๐	๖,๕๐๐,๐๐๐
๗๔๘	ก่อสร้างฝายช่วยหนองคล้า หมู่ที่ ๑๑	๕,๑๘	๓	อบต.โคกลัก อ.บางแก้ว	๑,๓๐๐,๐๐๐	๑,๓๐๐,๐๐๐	๑,๓๐๐,๐๐๐	๑,๓๐๐,๐๐๐	๑,๓๐๐,๐๐๐	๖,๕๐๐,๐๐๐
๗๔๙	ก่อสร้างเขื่อนป้องกันตลิ่ง ริมคลองอ้ายโต หมู่ที่ ๑๓	๕,๑๘	๓	อบต.โคกลัก อ.บางแก้ว	๑๐,๐๐๐,๐๐๐	๑๐,๐๐๐,๐๐๐	๑๐,๐๐๐,๐๐๐	๑๐,๐๐๐,๐๐๐	๑๐,๐๐๐,๐๐๐	๕๐,๐๐๐,๐๐๐
๗๕๐	ก่อสร้างระบบประปาผิวดิน ขนาด กำลังผลิต ๕๐ ลบ.ม.	๕,๑๙	๓	อบต.โคกลัก อ.บางแก้ว	๒๐,๐๐๐,๐๐๐	๒๐,๐๐๐,๐๐๐	๒๐,๐๐๐,๐๐๐	๒๐,๐๐๐,๐๐๐	๒๐,๐๐๐,๐๐๐	๑๐๐,๐๐๐,๐๐๐
๗๕๑	ก่อสร้างเดินท่อจ่ายน้ำประปาภูเขา	๕,๑๙	๓	อบต.โคกลัก อ.บางแก้ว	๑๐,๐๐๐,๐๐๐	๑๐,๐๐๐,๐๐๐	๑๐,๐๐๐,๐๐๐	๑๐,๐๐๐,๐๐๐	๑๐,๐๐๐,๐๐๐	๕๐,๐๐๐,๐๐๐
๗๕๒	ก่อสร้างระบบประปา หมู่ที่ ๘	๕,๑๙	๓	อบต.โคกลัก อ.บางแก้ว	๒๐,๐๐๐,๐๐๐	๒๐,๐๐๐,๐๐๐	๒๐,๐๐๐,๐๐๐	๒๐,๐๐๐,๐๐๐	๒๐,๐๐๐,๐๐๐	๑๐๐,๐๐๐,๐๐๐
๗๕๓	ก่อสร้างระบบประปา หมู่ที่ ๑๑	๕,๑๙	๓	อบต.โคกลัก อ.บางแก้ว	๒๐,๐๐๐,๐๐๐	๒๐,๐๐๐,๐๐๐	๒๐,๐๐๐,๐๐๐	๒๐,๐๐๐,๐๐๐	๒๐,๐๐๐,๐๐๐	๑๐๐,๐๐๐,๐๐๐
๗๕๔	ขยายเขตปรับปรุงท่อจ่ายน้ำประปา หมู่ที่ ๒,๓,๔,๕,๖,๗,๘, ๙,๑๐,๑๑,๑๒,๑๓	๕,๑๙	๓	อบต.โคกลัก อ.บางแก้ว	๒๐,๐๐๐,๐๐๐	๒๐,๐๐๐,๐๐๐	๒๐,๐๐๐,๐๐๐	๒๐,๐๐๐,๐๐๐	๒๐,๐๐๐,๐๐๐	๑๐๐,๐๐๐,๐๐๐
๗๕๕	ขุดเจาะบ่อนบาดาล หมู่ที่ ๒,๔,๕,๖,๗,๘,๑๐, ๑๑,๑๒,๑๓	๕,๑๙	๓	อบต.โคกลัก อ.บางแก้ว	๓,๐๐๐,๐๐๐	๓,๐๐๐,๐๐๐	๓,๐๐๐,๐๐๐	๓,๐๐๐,๐๐๐	๓,๐๐๐,๐๐๐	๑๕,๐๐๐,๐๐๐
๗๕๖	ปรับปรุงเพิ่มประสิทธิภาพการผลิต น้ำประปาบ้านคลอง อีโต หมู่ที่ ๘	๕,๑๙	๓	อบต.โคกลัก อ.บางแก้ว	๕,๐๐๐,๐๐๐	๕,๐๐๐,๐๐๐	๕,๐๐๐,๐๐๐	๕,๐๐๐,๐๐๐	๕,๐๐๐,๐๐๐	๒๕,๐๐๐,๐๐๐
๗๕๗	ก่อสร้างระบบประปา หมู่ที่ ๑๑	๕,๑๙	๓	อบต.โคกลัก อ.บางแก้ว	๒๐,๐๐๐,๐๐๐	๒๐,๐๐๐,๐๐๐	๒๐,๐๐๐,๐๐๐	๒๐,๐๐๐,๐๐๐	๒๐,๐๐๐,๐๐๐	๑๐๐,๐๐๐,๐๐๐

ที่	บัญชีรายการชุดโครงการ (Project Idea)				งบประมาณดำเนินการ					
	ประเด็นการพัฒนา แผนงาน /โครงการ	ยุทธศาสตร์ ชาติ	แหล่ง งบประมาณ	หน่วย ดำเนินการ	พ.ศ.๒๕๖๖	พ.ศ.๒๕๖๗	พ.ศ.๒๕๖๘	พ.ศ.๒๕๖๙	พ.ศ. ๒๕๗๐	พ.ศ.๒๕๖๖-๒๕๗๐
๗๕๘	ก่อสร้างระบบประปา หมู่ที่ ๘	๕,๑๙	๓	อบต.โคกลัก อ.บางแก้ว	๒๐,๐๐๐,๐๐๐	๒๐,๐๐๐,๐๐๐	๒๐,๐๐๐,๐๐๐	๒๐,๐๐๐,๐๐๐	๒๐,๐๐๐,๐๐๐	๑๐๐,๐๐๐,๐๐๐
๗๕๙	ชุดปรับปรุงสระเก็บน้ำ หมู่ที่ ๑๑	๕,๑๙	๓	อบต.โคกลัก อ.บางแก้ว	๕,๐๐๐,๐๐๐	๕,๐๐๐,๐๐๐	๕,๐๐๐,๐๐๐	๕,๐๐๐,๐๐๐	๕,๐๐๐,๐๐๐	๒๕,๐๐๐,๐๐๐
๗๖๐	ชุดสระเก็บน้ำ หมู่ที่ ๑๒	๕,๑๙	๓	อบต.โคกลัก อ.บางแก้ว	๕,๐๐๐,๐๐๐	๕,๐๐๐,๐๐๐	๕,๐๐๐,๐๐๐	๕,๐๐๐,๐๐๐	๕,๐๐๐,๐๐๐	๒๕,๐๐๐,๐๐๐
๗๖๑	โครงการอนุรักษ์พันธุกรรมพืช	๒/๗	๓	อบต.นาปะขอ อ.บางแก้ว	๒๐,๐๐๐	๒๐,๐๐๐	๒๐,๐๐๐	๒๐,๐๐๐	๒๐,๐๐๐	๑๐๐,๐๐๐
๗๖๒	โครงการปลูกป่า ชายเลน	๒/๗	๓	อบต.นาปะขอ อ.บางแก้ว	๕๐,๐๐๐					๕๐,๐๐๐
๗๖๓	โครงการปล่อยพันธุ์สัตว์น้ำในแหล่ง น้ำสาธารณะ	๒/๗	๓	อบต.นาปะขอ อ.บางแก้ว	๑๐๐,๐๐๐		๑๐๐,๐๐๐			๒๐๐,๐๐๐
๗๖๔	โครงการอนุรักษ์พันธุกรรมพืช	๒/๗	๓	อบต.นาปะขอ อ.บางแก้ว	๕๐,๐๐๐	๕๐,๐๐๐	๕๐,๐๐๐	๕๐,๐๐๐	๕๐,๐๐๐	๒๕๐,๐๐๐
๗๖๕	โครงการอนุรักษ์และประชาสัมพันธ์ การอนุรักษ์ทรัพยากรธรรมชาติและ สิ่งแวดล้อม	๒/๗	๓	อบต.นาปะขอ อ.บางแก้ว	๒๐,๐๐๐			๒๐,๐๐๐		๔๐,๐๐๐
๗๖๖	โครงการรักษาน้ำ รักษาป่า รักษาแผ่นดิน	๒/๗	๓	อบต.นาปะขอ อ.บางแก้ว		๒๐,๐๐๐			๒๐,๐๐๐	๔๐,๐๐๐
๗๖๗	โครงการศูนย์เพาะพันธุ์สัตว์น้ำประจำ ตำบล	๒/๗	๓	อบต.นาปะขอ อ.บางแก้ว				๕๐๐,๐๐๐		๕๐๐,๐๐๐
๗๖๘	โครงการชุดออกขมิ้นรมทะเลสาบ	๒/๗	๓	อบต.นาปะขอ อ.บางแก้ว	๑๐๐,๐๐๐		๑๐๐,๐๐๐		๑๐๐,๐๐๐	๓๐๐,๐๐๐
๗๖๙	โครงการก่อสร้างหลังคาคมบันไดจุด ชมวิววัดเก่าปากกล	๒/๗	๓	อบต.นาปะขอ อ.บางแก้ว	๒๐๐,๐๐๐		๒๐๐,๐๐๐			๔๐๐,๐๐๐
๗๗๐	โครงการส่งเสริมการคัดแยกขยะ	๒/๗	๓	อบต.นาปะขอ อ.บางแก้ว	๒๐,๐๐๐	๒๐,๐๐๐	๒๐,๐๐๐	๒๐,๐๐๐	๒๐,๐๐๐	๑๐๐,๐๐๐
๗๗๑	โครงการก่อสร้างศูนย์เรียนรู้และ อนุรักษ์พันธุกรรมพืช	๒/๗	๓	อบต.นาปะขอ อ.บางแก้ว		๑,๐๐๐,๐๐๐				๑,๐๐๐,๐๐๐
๗๗๒	โครงการพัฒนาศึกษาภาพการ ดำเนินการเก็บขยะมูลฝอย	๒/๗	๓	อบต.นาปะขอ อ.บางแก้ว				๒,๕๐๐,๐๐๐		๒,๕๐๐,๐๐๐
๗๗๓	โครงการขยายเขตระบบประปา ภายในหมู่ที่ ๗	๒/๗	๓	อบต.นาปะขอ อ.บางแก้ว	๔๐๐,๐๐๐	๔๐๐,๐๐๐	๔๐๐,๐๐๐	๔๐๐,๐๐๐	๔๐๐,๐๐๐	๒,๐๐๐,๐๐๐
๗๗๔	โครงการขยายเขตระบบประปา ภายในหมู่ที่ ๘	๒/๗	๓	อบต.นาปะขอ อ.บางแก้ว	๔๐๐,๐๐๐	๔๐๐,๐๐๐	๔๐๐,๐๐๐	๔๐๐,๐๐๐	๔๐๐,๐๐๐	๒,๐๐๐,๐๐๐
๗๗๕	โครงการขยายเขตระบบประปา ภายในหมู่ที่ ๙	๒/๗	๓	อบต.นาปะขอ อ.บางแก้ว	๔๐๐,๐๐๐	๔๐๐,๐๐๐	๔๐๐,๐๐๐	๔๐๐,๐๐๐	๔๐๐,๐๐๐	๒,๐๐๐,๐๐๐
๗๗๖	โครงการขยายเขตระบบประปา ภายในหมู่ที่ ๑๐	๒/๗	๓	อบต.นาปะขอ อ.บางแก้ว	๔๐๐,๐๐๐	๔๐๐,๐๐๐	๔๐๐,๐๐๐	๔๐๐,๐๐๐	๔๐๐,๐๐๐	๒,๐๐๐,๐๐๐
๗๗๗	โครงการขยายเขตระบบประปา ภายในหมู่ที่ ๑๑	๒/๗	๓	อบต.นาปะขอ อ.บางแก้ว	๔๐๐,๐๐๐	๔๐๐,๐๐๐	๔๐๐,๐๐๐	๔๐๐,๐๐๐	๔๐๐,๐๐๐	๒,๐๐๐,๐๐๐
๗๗๘	โครงการขยายเขตระบบประปา ภายในหมู่ที่ ๑๒	๒/๗	๓	อบต.นาปะขอ อ.บางแก้ว	๔๐๐,๐๐๐	๔๐๐,๐๐๐	๔๐๐,๐๐๐	๔๐๐,๐๐๐	๔๐๐,๐๐๐	๒,๐๐๐,๐๐๐
๗๗๙	โครงการขยายเขตระบบประปา ภายในหมู่ที่ ๑๓	๒/๗	๓	อบต.นาปะขอ อ.บางแก้ว	๔๐๐,๐๐๐	๔๐๐,๐๐๐	๔๐๐,๐๐๐	๔๐๐,๐๐๐	๔๐๐,๐๐๐	๒,๐๐๐,๐๐๐
๗๘๐	โครงการขยายเขตระบบประปา ภายในหมู่ที่ ๑๔	๒/๗	๓	อบต.นาปะขอ อ.บางแก้ว	๔๐๐,๐๐๐	๔๐๐,๐๐๐	๔๐๐,๐๐๐	๔๐๐,๐๐๐	๔๐๐,๐๐๐	๒,๐๐๐,๐๐๐
๗๘๑	โครงการชุดเจาะบ่อบาดาลเพื่อ การเกษตร	๒/๗	๓	อบต.นาปะขอ อ.บางแก้ว	๕๖๐,๐๐๐	๕๖๐,๐๐๐	๕๖๐,๐๐๐	๕๖๐,๐๐๐	๕๖๐,๐๐๐	๒,๘๐๐,๐๐๐
๗๘๒	โครงการชุดเจาะบ่อน้ำดื่มเพื่อ การเกษตร	๒/๗	๓	อบต.นาปะขอ อ.บางแก้ว	๑๒๐,๐๐๐					๑๒๐,๐๐๐
๗๘๓	โครงการชุดเจาะบ่อบาดาล	๒/๗	๓	อบต.นาปะขอ อ.บางแก้ว	๑๖๐,๐๐๐	๑๖๐,๐๐๐	๑๖๐,๐๐๐	๑๖๐,๐๐๐	๑๖๐,๐๐๐	๘๐๐,๐๐๐
๗๘๔	โครงการชุดบ่อน้ำดื่ม	๒/๗	๓	อบต.นาปะขอ อ.บางแก้ว	๑๒๐,๐๐๐					๑๒๐,๐๐๐
๗๘๕	โครงการปรับปรุงซ่อมแซมบ่อโยก- บ่อบาดาล	๒/๗	๓	อบต.นาปะขอ อ.บางแก้ว	๑๒๐,๐๐๐	๑๒๐,๐๐๐	๑๒๐,๐๐๐	๑๒๐,๐๐๐	๑๒๐,๐๐๐	๖๐๐,๐๐๐
๗๘๖	โครงการก่อสร้างท่อลอดห้วยสม ชลประทานฝั่งถนนบ่อปลาชัยสม ม.๑	๒/๗	๓	อบต.นาปะขอ อ.บางแก้ว		๒๕๐,๐๐๐				๒๕๐,๐๐๐

ที่	บัญชีรายการชุดโครงการ (Project Idea)				งบประมาณดำเนินการ					
	ประเด็นการพัฒนา แผนงาน /โครงการ	ยุทธศาสตร์ ชาติ	แหล่ง งบประมาณ	หน่วย ดำเนินการ	พ.ศ.๒๕๖๖	พ.ศ.๒๕๖๗	พ.ศ.๒๕๖๘	พ.ศ.๒๕๖๙	พ.ศ. ๒๕๗๐	พ.ศ.๒๕๖๖-๒๕๗๐
๗๙๗	โครงการก่อสร้างท่อลอดเหลี่ยมที่หน้าบ่อปลาบ่าวชาวสาย ๑ ม.๑	๒/๗	๓	อบต.นาปะขอ อ.บางแก้ว		๒๕๐,๐๐๐				๒๕๐,๐๐๐
๗๙๘	โครงการฝั้ท่อระบายน้ำคอนกรีตเสริมเหล็กถนนสายบางป็น ม.๓	๒/๗	๓	อบต.นาปะขอ อ.บางแก้ว		๗๕,๐๐๐				๗๕,๐๐๐
๗๙๙	โครงการฝั้ท่อคูยืมดินสายชลประทานช่วง ม.๕	๒/๗	๓	อบต.นาปะขอ อ.บางแก้ว		๕๐,๐๐๐				๕๐,๐๐๐
๗๙๐	โครงการก่อสร้างท่อเหลี่ยมคอนกรีตเสริมเหล็ก ๔ ช่องทาง ท้ายเมืองกลาง ม.๕	๒/๗	๓	อบต.นาปะขอ อ.บางแก้ว		๕๐๐,๐๐๐				๕๐๐,๐๐๐
๗๙๑	โครงการฝั้ท่อระบายน้ำบริเวณอ่างเก็บน้ำคลองชีพ จำนวน ๒ จุด ม.๘	๒/๗	๓	อบต.นาปะขอ อ.บางแก้ว		๔๐,๐๐๐				๔๐,๐๐๐
๗๙๒	โครงการก่อสร้างท่อเหลี่ยมคอนกรีตเสริมเหล็กถนนสาย ๓ ม.๑๐	๒/๗	๓	อบต.นาปะขอ อ.บางแก้ว		๕๐๐,๐๐๐				๕๐๐,๐๐๐
๗๙๓	โครงการก่อสร้างท่อลอดเหลี่ยมสายบ้านนายเอื้อน-ปลักเมา ม.๑๓	๒/๗	๓	อบต.นาปะขอ อ.บางแก้ว		๖๐๐,๐๐๐				๖๐๐,๐๐๐
๗๙๔	โครงการก่อสร้างท่อเหลี่ยมคอนกรีตเสริมเหล็กหัวสะพานเกาะหมี ม.๑๓	๒/๗	๓	อบต.นาปะขอ อ.บางแก้ว		๔๐๐,๐๐๐				๔๐๐,๐๐๐
๗๙๕	โครงการก่อสร้างคูระบายน้ำ คลส.ชอย ๑ หมู่ที่ ๑๔	๒/๗	๓	อบต.นาปะขอ อ.บางแก้ว		๕๓๐,๐๐๐				๕๓๐,๐๐๐
๗๙๖	โครงการขุดลอกคลองสายคูเขต(หมู่ที่ ๖,๑๒)	๒/๗	๓	อบต.นาปะขอ อ.บางแก้ว		๘๒๘,๐๐๐		๘๒๘,๐๐๐		๑,๖๕๖,๐๐๐
๗๙๗	โครงการก่อสร้างท่อลอดเหลี่ยมบริเวณสี่แยกบ้านนาหม่อม ม.๖	๒/๗	๓	อบต.นาปะขอ อ.บางแก้ว		๕๐๐,๐๐๐				๕๐๐,๐๐๐
๗๙๘	โครงการขุดลอกสายสหกรณ์-เขตตำบล (หมู่ที่ ๘)	๒/๗	๓	อบต.นาปะขอ อ.บางแก้ว		๓๕๓,๐๐๐		๓๕๓,๐๐๐		๗๐๖,๐๐๐
๗๙๙	โครงการขุดลอกอ่างเก็บน้ำปากพล ม.๕	๒/๗	๓	อบต.นาปะขอ อ.บางแก้ว		๒๐๐,๐๐๐		๒๐๐,๐๐๐		๔๐๐,๐๐
๘๐๐	โครงการขุดลอกคลองสายโคกนกาค-คลองไร่ ม.๙	๒/๗	๓	อบต.นาปะขอ อ.บางแก้ว		๔๕๐,๐๐๐		๔๕๐,๐๐๐		๙๐๐,๐๐๐
๘๐๑	โครงการขุดลอกเหมืองสายต้นรักช-เกาะเคียน-ทอนโสทูน ม.๑๓	๒/๗	๓	อบต.นาปะขอ อ.บางแก้ว		๑๘๐,๐๐๐				๑๘๐,๐๐๐
๘๐๒	โครงการขุดลอกคูสายแยกบ้านช่างทอง - บ้านสวนราม ม.๕ - ม.๒	๒/๗	๓	อบต.นาปะขอ อ.บางแก้ว		๗๒๐,๐๐๐				๗๒๐,๐๐๐
๘๐๓	โครงการขุดลอกสายช่างทอง-ปากพล (หมู่ที่ ๔,๕,๙)	๒/๗	๓	อบต.นาปะขอ อ.บางแก้ว		๓๑๖,๐๐๐		๓๑๖,๐๐๐		๖๓๒,๐๐๐
๘๐๔	โครงการก่อสร้างบันไดคอนกรีตบริเวณสระน้ำ หมู่ ๑๒	๒/๗	๓	อบต.นาปะขอ อ.บางแก้ว		๘๐๐,๐๐๐				๘๐๐,๐๐๐
๘๐๕	โครงการก่อสร้างท่อเหลี่ยมคอนกรีตเสริมเหล็กสายบางแก้ว-นาปะขอ(จุดบ้านผู้พันจวบ) ม.๑๓	๒/๗	๓	อบต.นาปะขอ อ.บางแก้ว		๘๐๐,๐๐๐				๘๐๐,๐๐๐
๘๐๖	โครงการก่อสร้างท่อเหลี่ยมคอนกรีตเสริมเหล็กสายบางแก้ว-นาปะขอ(จุดบ้านผู้พันจวบ) ม.๑๓	๒/๗	๓	อบต.นาปะขอ อ.บางแก้ว		๘๐๐,๐๐๐				๘๐๐,๐๐๐
๘๐๗	โครงการก่อสร้างฝายกั้นน้ำเหมืองรัก	๒/๗	๓	อบต.นาปะขอ อ.บางแก้ว		๖๐๐,๐๐๐				๖๐๐,๐๐๐
๘๐๘	โครงการขุดเจาะบ่อบาดาล	๒/๗	๓	อบต.นาปะขอ อ.บางแก้ว		๑๒๐,๐๐๐		๒๔๐,๐๐๐		๓๖๐,๐๐๐
๘๐๙	โครงการก่อสร้างท่อลอดเหลี่ยมข้ามถนนสายสวนราม-เขตจองถนน ม.๒	๒/๗	๓	อบต.นาปะขอ อ.บางแก้ว			๒๕๐,๐๐๐			๒๕๐,๐๐๐
๘๑๐	๑๙๑.โครงการก่อสร้างท่อลอดเหลี่ยมถนนสายควนโหนด - ปากพล บริเวณรอยต่อเขตหมู่บ้าน ม.๓	๒/๗	๓	อบต.นาปะขอ อ.บางแก้ว			๔๙๐,๐๐๐			๔๙๐,๐๐๐
๘๑๑	โครงการก่อสร้างท่อลอดเหลี่ยมข้ามถนนสายบางป็น-ควนโหนด ม.๓	๒/๗	๓	อบต.นาปะขอ อ.บางแก้ว			๒๕๐,๐๐๐			๒๕๐,๐๐๐
๘๑๒	โครงการก่อสร้างท่อลอดเหลี่ยมสี่แยกบ้านช่างทอง ม.๕	๒/๗	๓	อบต.นาปะขอ อ.บางแก้ว			๔๙๐,๐๐๐			๔๙๐,๐๐๐
๘๑๓	๑๙๔.โครงการก่อสร้างท่อลอดเหลี่ยมถนนสายคันคลองลำธาร - ปากพล จุดพื้นที่ ม.๖	๒/๗	๓	อบต.นาปะขอ อ.บางแก้ว			๒๕๐,๐๐๐			๒๕๐,๐๐๐

ที่	บัญชีรายการชุดโครงการ (Project Idea)				งบประมาณดำเนินการ					
	ประเด็นการพัฒนา แผนงาน /โครงการ	ยุทธศาสตร์ ชาติ	แหล่ง งบประมาณ	หน่วย ดำเนินการ	พ.ศ.๒๕๖๖	พ.ศ.๒๕๖๗	พ.ศ.๒๕๖๘	พ.ศ.๒๕๖๙	พ.ศ. ๒๕๗๐	พ.ศ.๒๕๖๖-๒๕๗๐
๘๑๔	โครงการก่อสร้างท่อลอดเหลี่ยมถนนสายคูเซตข้างวิทยาลัยการอาชีพบางแก้ว ม.๖	๒/๗	๓	อบต.นาปะขอ อ.บางแก้ว			๓๖๐,๐๐๐			๓๖๐,๐๐๐
๘๑๕	โครงการก่อสร้างท่อลอดเหลี่ยมข้ามถนนชุมชนสายสาม ม.๘ ซอยหนึ่ง	๒/๗	๓	อบต.นาปะขอ อ.บางแก้ว			๒๕๐,๐๐๐			๒๕๐,๐๐๐
๘๑๖	โครงการก่อสร้างรางระบายน้ำคอนกรีตเสริมเหล็กชุมชนบ้านกลางและถนน ศพด.ปากพล ม.๙	๒/๗	๓	อบต.นาปะขอ อ.บางแก้ว			๒๕๐,๐๐๐			๒๕๐,๐๐๐
๘๑๗	โครงการก่อสร้างท่อลอดเหลี่ยมข้ามถนนสายคันคลองนายัด-คลองนายเสือ ม.๙	๒/๗	๓	อบต.นาปะขอ อ.บางแก้ว			๕๐๐,๐๐๐			๕๐๐,๐๐๐
๘๑๘	โครงการก่อสร้างท่อลอดเหลี่ยมบริเวณเขื่อนปากพล-สะพานเหมือง	๒/๗	๓	อบต.นาปะขอ อ.บางแก้ว			๒๕๐,๐๐๐			๒๕๐,๐๐๐
๘๑๙	โครงการก่อสร้างท่อเหลี่ยมคอนกรีตเสริมเหล็กถนนสายหนองโป่ง-พังอาจ ม.๑๐	๒/๗	๓	อบต.นาปะขอ อ.บางแก้ว			๒๐๐,๐๐๐			๒๐๐,๐๐๐
๘๒๐	โครงการก่อสร้างท่อระบายน้ำพร้อมบ่อพัก ซอยฟาร์มสุขสันต์ ม.๑๑	๒/๗	๓	อบต.นาปะขอ อ.บางแก้ว			๖๘๐,๐๐๐			๖๘๐,๐๐๐
๘๒๑	โครงการก่อสร้างท่อลอดเหลี่ยม ถนนสายทุ่งเศรษฐี ม.๑๒	๒/๗	๓	อบต.นาปะขอ อ.บางแก้ว			๔๙๐,๐๐๐			๔๙๐,๐๐๐
๘๒๒	โครงการก่อสร้างท่อลอดเหลี่ยมข้ามคูเซตเชื่อมถนนหน้าบ้านไฉวี ม.๑๒	๒/๗	๓	อบต.นาปะขอ อ.บางแก้ว			๖๒๐,๐๐๐			๖๒๐,๐๐๐
๘๒๓	โครงการก่อสร้างท่อลอดเหลี่ยมข้ามถนนสายคูเซต ม.๑๒	๒/๗	๓	อบต.นาปะขอ อ.บางแก้ว			๓๖๐,๐๐๐			๓๖๐,๐๐๐
๘๒๔	โครงการก่อสร้างท่อเหลี่ยมคอนกรีตเสริมเหล็กสายบ้านเกาะเคียน-บ้านเกาะหยี ม.๑๓	๒/๗	๓	อบต.นาปะขอ อ.บางแก้ว			๔๐๐,๐๐๐			๔๐๐,๐๐๐
๘๒๕	โครงการก่อสร้างท่อเหลี่ยมคอนกรีตเสริมเหล็กเหมือนต้นรักขี ม.๑๓	๒/๗	๓	อบต.นาปะขอ อ.บางแก้ว			๒๐๐,๐๐๐			๒๐๐,๐๐๐
๘๒๖	โครงการก่อสร้างท่อลอดเหลี่ยมข้ามคลองสายม่วงรง-สวนราม (จุดแยกถนนต้นรักขี) ม.๑๓	๒/๗	๓	อบต.นาปะขอ อ.บางแก้ว			๒๕๐,๐๐๐			๒๕๐,๐๐๐
๘๒๗	โครงการก่อสร้างคูระบายน้ำ คลส. ซอย ๒ หมู่ที่ ๑๔	๒/๗	๓	อบต.นาปะขอ อ.บางแก้ว			๔๐๐,๐๐๐			๔๐๐,๐๐๐
๘๒๘	โครงการก่อสร้างคูระบายน้ำ คลส. ซอย ๖ หมู่ที่ ๑๔	๒/๗	๓	อบต.นาปะขอ อ.บางแก้ว			๓๘๕,๐๐๐			๓๘๕,๐๐๐
๘๒๙	โครงการก่อสร้างท่อระบายน้ำคอนกรีตเสริมเหล็กสาย(จงก-บางชวน) ม.๑๔	๒/๗	๓	อบต.นาปะขอ อ.บางแก้ว			๔๐๐,๐๐๐			๔๐๐,๐๐๐
๘๓๐	โครงการก่อสร้างท่อลอดเหลี่ยมถนนสายซอยแสนสุขจุดก่อนถึงบ้านนายช่วย ทองช่าง	๒/๗	๓	อบต.นาปะขอ อ.บางแก้ว			๒๕๐,๐๐๐			๒๕๐,๐๐๐
๘๓๑	โครงการขุดลอกคลองสายสาม-หาดไผ่เต่า ม.๘,ม.๑๐,ม.๑	๒/๗	๓	อบต.นาปะขอ อ.บางแก้ว			๗๘๐,๐๐๐	๗๘๐,๐๐๐	๗๘๐,๐๐๐	๒,๓๔๐,๐๐๐
๘๓๒	โครงการขุดลอกเหมืองสายอ่างเก็บน้ำปากพล-บางป็น ม.๙ ม.๓	๒/๗	๓	อบต.นาปะขอ อ.บางแก้ว			๔๐๐,๐๐๐		๔๐๐,๐๐๐	๘๐๐,๐๐๐
๘๓๓	โครงการขุดลอกคลองเขิน ม.๙	๒/๗	๓	อบต.นาปะขอ อ.บางแก้ว			๔๒๐,๐๐๐		๔๒๐,๐๐๐	๘๔๐,๐๐๐
๘๓๔	โครงการขุดลอกเหมืองไล่โกเกาะหยี-ทอนไสหนุ ม.๑๓	๒/๗	๓	อบต.นาปะขอ อ.บางแก้ว			๑๕๐,๐๐๐		๑๕๐,๐๐๐	๓๐๐,๐๐๐
๘๓๕	โครงการก่อสร้างท่อลอดเหลี่ยมข้ามถนนสายหาดไผ่เต่า-สายหนึ่ง ม.๑	๒/๗	๓	อบต.นาปะขอ อ.บางแก้ว				๕๐๐,๐๐๐		๕๐๐,๐๐๐
๘๓๖	โครงการก่อสร้างท่อลอดเหลี่ยมข้ามเหมืองโคกนก-นาปะขอ ม.๒	๒/๗	๓	อบต.นาปะขอ อ.บางแก้ว				๒๕๐,๐๐๐		๒๕๐,๐๐๐
๘๓๗	โครงการก่อสร้างท่อลอดเหลี่ยมถนนสายคันคลองลำธาร - ปากพล จุดพื้นที่ ม.๔	๒/๗	๓	อบต.นาปะขอ อ.บางแก้ว				๒๕๐,๐๐๐		๒๕๐,๐๐๐
๘๓๘	โครงการฝังท่อสายคันคลองคูเซตระหว่างหมู่ที่ ๖กับหมู่ที่ ๑๒	๒/๗	๓	อบต.นาปะขอ อ.บางแก้ว				๔๐,๐๐๐		๔๐,๐๐๐

ที่	บัญชีรายการชุดโครงการ (Project Idea)				งบประมาณดำเนินการ					
	ประเด็นการพัฒนา แผนงาน /โครงการ	ยุทธศาสตร์ ชาติ	แหล่ง งบประมาณ	หน่วย ดำเนินการ	พ.ศ.๒๕๖๖	พ.ศ.๒๕๖๗	พ.ศ.๒๕๖๘	พ.ศ.๒๕๖๙	พ.ศ. ๒๕๗๐	พ.ศ.๒๕๖๖-๒๕๗๐
๘๓๙	โครงการก่อสร้างท่อลอดเหลี่ยมบริเวณ หน้าวิทยาลัยการอาชีพบางแก้ว ม.๖	๒/๗	๓	อบต.นาปะขอ อ.บางแก้ว				๒๒๒,๐๐๐		๒๒๒,๐๐๐
๘๔๐	โครงการก่อสร้างท่อลอดเหลี่ยมบริเวณ หน้าวิทยาลัยการอาชีพบางแก้ว ม.๖	๒/๗	๓	อบต.นาปะขอ อ.บางแก้ว				๓๖๐,๐๐๐		๓๖๐,๐๐๐
๘๔๑	โครงการก่อสร้างท่อลอดเหลี่ยมข้าม ถนนชุมชนสายสาม ม.๘ ซอยสอง	๒/๗	๓	อบต.นาปะขอ อ.บางแก้ว				๒๕๐,๐๐๐		๒๕๐,๐๐๐
๘๔๒	โครงการก่อสร้างท่อลอดเหลี่ยมเชื่อม ถนนทางหลวงหมายเลข ทพ ๔๐๐๔ สายปากพล - บางชน ม.๙ บริเวณ ทางเข้าตลาดน้ำบ้านปากพล	๒/๗	๓	อบต.นาปะขอ อ.บางแก้ว				๔๙๐,๐๐๐		๔๙๐,๐๐๐
๘๔๓	๒๒๕.โครงการก่อสร้างท่อลอดเหลี่ยม ถนนสายคลองนายจัด ม.๙ จุดที่สอง	๒/๗	๓	อบต.นาปะขอ อ.บางแก้ว				๔๙๐,๐๐๐		๔๙๐,๐๐๐
๘๔๔	๒๒๕.โครงการก่อสร้างรางระบายน้ำ คอนกรีตเสริมเหล็กถนนนายโบ ม.๙	๒/๗	๓	อบต.นาปะขอ อ.บางแก้ว				๕๐๐,๐๐๐		๕๐๐,๐๐๐
๘๔๕	โครงการก่อสร้างท่อลอดเหลี่ยมถนน สามแยกถนนบุกเบิกเชื่อมถนนทาง หลวงหมายเลข ๔๐๐๔ สายปาก หวะ-บางชน หมู่ที่ ๙	๒/๗	๓	อบต.นาปะขอ อ.บางแก้ว				๓๖๐,๐๐๐		๓๖๐,๐๐๐
๘๔๖	โครงการวางท่อระบายน้ำถนนสาย บ้านนายปรีชา ตรังบริเวณศาลา หมู่บ้านเก่า ม.๑๑	๒/๗	๓	อบต.นาปะขอ อ.บางแก้ว				๑๐๐,๐๐๐		๑๐๐,๐๐๐
๘๔๗	โครงการปรับปรุงถนนสายซอยผู้ช่วย ก้อย ม.๑๑	๒/๗	๓	อบต.นาปะขอ อ.บางแก้ว				๖๐,๐๐๐		๖๐,๐๐๐
๘๔๘	โครงการก่อสร้างท่อลอดเหลี่ยมข้าม คลองสายคูเขต ม.๑๒	๒/๗	๓	อบต.นาปะขอ อ.บางแก้ว				๓๖๐,๐๐๐		๓๖๐,๐๐๐
๘๔๙	โครงการฝังท่อระบายน้ำคอนกรีต เสริมเหล็กถนนสายบ้านนายอ่อน ม.	๒/๗	๓	อบต.นาปะขอ อ.บางแก้ว				๓๐,๐๐๐		๓๐,๐๐๐
๘๕๐	โครงการก่อสร้างท่อลอดเหลี่ยมข้าม คลองห้วยหน้างทอง ม.๑๓	๒/๗	๓	อบต.นาปะขอ อ.บางแก้ว				๓๖๐,๐๐๐		๓๖๐,๐๐๐
๘๕๑	โครงการก่อสร้างท่อลอดเหลี่ยมข้าม ถนนสายชลประทาน-เขื่อนชวลิต ม.	๒/๗	๓	อบต.นาปะขอ อ.บางแก้ว				๓๖๐,๐๐๐		๓๖๐,๐๐๐
๘๕๒	โครงการขุดลอกเหมืองสายน้ำตก ม. ๑๓-ม.๕	๒/๗	๓	อบต.นาปะขอ อ.บางแก้ว				๑๗๐,๐๐๐		๑๗๐,๐๐๐
๘๕๓	โครงการก่อสร้างท่อเหลี่ยม คลส. คลองหมขบค่าง-สะพานไทร ม.๔	๒/๗	๓	อบต.นาปะขอ อ.บางแก้ว				๗๐๐,๐๐๐		๗๐๐,๐๐๐
๘๕๔	โครงการก่อสร้างท่อลอดเหลี่ยมถนน สายหน้างทอง ม.๑๓	๒/๗	๓	อบต.นาปะขอ อ.บางแก้ว				๖๐๐,๐๐๐		๖๐๐,๐๐๐
๘๕๕	โครงการก่อสร้างคูระบายน้ำ คลส. ซอย ๕ หมู่ที่ ๑๔	๒/๗	๓	อบต.นาปะขอ อ.บางแก้ว				๖๐๕,๐๐๐		๖๐๕,๐๐๐
๘๕๖	โครงการก่อสร้างฝายกั้นสาย คลองทุ่งไทร ม.๒	๒/๗	๓	อบต.นาปะขอ อ.บางแก้ว				๖๐๐,๐๐๐		๖๐๐,๐๐๐
๘๕๗	โครงการก่อสร้างฝายกั้นน้ำชลประทาน	๒/๗	๓	อบต.นาปะขอ อ.บางแก้ว				๖๐๐,๐๐๐		๖๐๐,๐๐๐
๘๕๘	โครงการขุดลอกคูสาย ตันโตน-หนาน ปริง ม.๔	๒/๗	๓	อบต.นาปะขอ อ.บางแก้ว				๔๐๐,๐๐๐		๔๐๐,๐๐๐
๘๕๙	โครงการก่อสร้างท่อลอดเหลี่ยมข้าม ถนนสายหนองโป่ง - เพิ่งอาจ จุดพื้นที่ ม.๕	๒/๗	๓	อบต.นาปะขอ อ.บางแก้ว				๓๖๐,๐๐๐		๓๖๐,๐๐๐
๘๖๐	๒๒๕.โครงการฝังท่อระบายน้ำ คอนกรีตเสริมเหล็ก ถนนสายเขาชัย สน-จงผา	๒/๗	๓	อบต.นาปะขอ อ.บางแก้ว				๓๐๐,๐๐๐		๓๐๐,๐๐๐
๘๖๑	โครงการก่อสร้างท่อลอดเหลี่ยมข้าม ถนนชุมชนสายสาม ม.๘ ซอยสาม	๒/๗	๓	อบต.นาปะขอ อ.บางแก้ว				๒๕๐,๐๐๐		๒๕๐,๐๐๐
๘๖๒	โครงการก่อสร้างท่อลอดเหลี่ยม คลส. สายทางเข้าสำนักสงฆ์มนตรืประชา ราม ม.๘	๒/๗	๓	อบต.นาปะขอ อ.บางแก้ว				๒๕๐,๐๐๐		๒๕๐,๐๐๐
๘๖๓	โครงการก่อสร้างท่อลอดเหลี่ยมสาย เหมืองกลาง ม.๙	๒/๗	๓	อบต.นาปะขอ อ.บางแก้ว				๔๙๐,๐๐๐		๔๙๐,๐๐๐
๘๖๔	๒๒๕.โครงการก่อสร้างท่อลอดเหลี่ยม ถนนสายเหมืองจีน ม.๙	๒/๗	๓	อบต.นาปะขอ อ.บางแก้ว				๔๙๐,๐๐๐		๔๙๐,๐๐๐

ที่	บัญชีรายการชุดโครงการ (Project Idea)				งบประมาณดำเนินการ					
	ประเด็นการพัฒนา แผนงาน/โครงการ	ยุทธศาสตร์ ชาติ	แหล่ง งบประมาณ	หน่วย ดำเนินการ	พ.ศ.๒๕๖๖	พ.ศ.๒๕๖๗	พ.ศ.๒๕๖๘	พ.ศ.๒๕๖๙	พ.ศ. ๒๕๗๐	พ.ศ.๒๕๖๖-๒๕๗๐
๘๖๕	๒๔๗.โครงการก่อสร้างท่อลอดเหลี่ยม สายคันคลองนายเสือ ม.๙	๒/๗	๓	อบต.นาปะขอ อ.บางแก้ว					๔๐๐,๐๐๐	๔๐๐,๐๐๐
๘๖๖	โครงการก่อสร้างท่อลอดเหลี่ยมถนน สายคันคลองลำธาร - ปากพล จุด พื้นที่ ม.๙	๒/๗	๓	อบต.นาปะขอ อ.บางแก้ว					๒๕๐,๐๐๐	๒๕๐,๐๐๐
๘๖๗	โครงการก่อสร้างท่อลอดเหลี่ยมข้าม ถนนสายชลประทาน-เขื่อนชาวลิต ม.	๒/๗	๓	อบต.นาปะขอ อ.บางแก้ว					๓๖๐,๐๐๐	๓๖๐,๐๐๐
๘๖๘	โครงการก่อสร้างคูระบายน้ำ คลส. สายบ้านนายค้อม ม.๑๑	๒/๗	๓	อบต.นาปะขอ อ.บางแก้ว					๕๐๐,๐๐๐	๕๐๐,๐๐๐
๘๖๙	โครงการฝังท่อระบายน้ำซอยครู ไพจิตร ม.๑๑	๒/๗	๓	อบต.นาปะขอ อ.บางแก้ว					๓๐,๐๐๐	๓๐,๐๐๐
๘๗๐	โครงการก่อสร้างท่อลอดเหลี่ยม ถนน สายข้างอ่างเก็บน้ำ ม.๑๒	๒/๗	๓	อบต.นาปะขอ อ.บางแก้ว					๔๙๐,๐๐๐	๔๙๐,๐๐๐
๘๗๑	โครงการก่อสร้างท่อลอดเหลี่ยมถนน สายคันคลองลำธาร - ปากพล จุด พื้นที่ ม.๑๒	๒/๗	๓	อบต.นาปะขอ อ.บางแก้ว					๒๕๐,๐๐๐	๒๕๐,๐๐๐
๘๗๒	โครงการก่อสร้างท่อลอดเหลี่ยมข้าม คลองสายม่วงสง-สวนราม(แยกสะพาน เกาะหยี) ม.๑๓	๒/๗	๓	อบต.นาปะขอ อ.บางแก้ว					๒๕๐,๐๐๐	๒๕๐,๐๐๐
๘๗๓	โครงการก่อสร้างคูระบายน้ำ คลส. ซอย ๔ หมู่ที่ ๑๔	๒/๗	๓	อบต.นาปะขอ อ.บางแก้ว					๕๖๕,๐๐๐	๕๖๕,๐๐๐
๘๗๔	โครงการก่อสร้างท่อลอดเหลี่ยมถนน สายทางหลวง-โรงเรียนบ้านปากพล หมู่ที่ ๙	๒/๗	๓	อบต.นาปะขอ อ.บางแก้ว					๖๐๐,๐๐๐	๖๐๐,๐๐๐
๘๗๕	โครงการก่อสร้างคูระบายน้ำ คลส. ถนนสายซอยครูไพจิตร ม.๑๑	๒/๗	๓	อบต.นาปะขอ อ.บางแก้ว					๗๐๐,๐๐๐	๗๐๐,๐๐๐
๘๗๖	โครงการก่อสร้างท่อลอดเหลี่ยม บริเวณสี่แยกเกาะเคียน ม.๑๓	๒/๗	๓	อบต.นาปะขอ อ.บางแก้ว					๗๓๐,๐๐๐	๗๓๐,๐๐๐
๘๗๗	โครงการขุดลอกคลองบางป็น - ชายทะเล ม.๓	๒/๗	๓	อบต.นาปะขอ อ.บางแก้ว	๒๖๐,๐๐๐		๒๖๐,๐๐๐		๒๖๐,๐๐๐	๗๘๐,๐๐๐
๘๗๘	โครงการขุดลอกคลองบางใหม่ค ม.๓	๒/๗	๓	อบต.นาปะขอ อ.บางแก้ว	๑๕๐,๐๐๐		๑๕๐,๐๐๐		๑๕๐,๐๐๐	๔๕๐,๐๐๐
๘๗๙	โครงการขุดลอกคูระบายน้ำปึง- คลองไร่ ม.๔	๒/๗	๓	อบต.นาปะขอ อ.บางแก้ว	๔๐๐,๐๐๐		๔๐๐,๐๐๐		๔๐๐,๐๐๐	๑,๒๐๐,๐๐๐
๘๘๐	โครงการขุดลอกเหมืองสายหนอง ปึง-นาปะขอ ม.๔	๒/๗	๓	อบต.นาปะขอ อ.บางแก้ว	๒๐๐,๐๐๐		๒๐๐,๐๐๐			๔๐๐,๐๐๐
๘๘๑	โครงการขุดลอกคลองชุมชนสายสาม ซอย ๑	๒/๗	๓	อบต.นาปะขอ อ.บางแก้ว	๒๖๐,๐๐๐		๒๖๐,๐๐๐		๒๖๐,๐๐๐	๗๘๐,๐๐๐
๘๘๒	โครงการขุดลอกคลองชุมชนสายสาม ซอย ๓	๒/๗	๓	อบต.นาปะขอ อ.บางแก้ว	๒๒๕,๐๐๐			๒๒๕,๐๐๐		๔๕๐,๐๐๐
๘๘๓	โครงการขุดลอกคลองชุมชนสายสาม ม.๘	๒/๗	๓	อบต.นาปะขอ อ.บางแก้ว	๕๐๐,๐๐๐		๕๐๐,๐๐๐		๕๐๐,๐๐๐	๑,๕๐๐,๐๐๐
๘๘๔	โครงการขุดลอกคูริมถนนชลประทาน บริเวณรอยต่อหมู่ ๑ ต.ท่ามะเดื่อ- หน้าบ้านอติศ ฝยุ.วิทย์ ม.๘	๒/๗	๓	อบต.นาปะขอ อ.บางแก้ว	๑๐๐,๐๐๐		๑๐๐,๐๐๐			๒๐๐,๐๐๐
๘๘๕	โครงการขุดลอกคลองสายนายเสือ ม.๙	๒/๗	๓	อบต.นาปะขอ อ.บางแก้ว	๒๐๐,๐๐๐		๒๐๐,๐๐๐		๒๐๐,๐๐๐	๖๐๐,๐๐๐
๘๘๖	โครงการขุดลอกคลองสายเหมืองกลาง ม.๙	๒/๗	๓	อบต.นาปะขอ อ.บางแก้ว	๑๐๐,๐๐๐		๑๐๐,๐๐๐		๑๐๐,๐๐๐	๓๐๐,๐๐๐
๘๘๗	โครงการขุดลอกคลองเหมืองจีน ม.๙	๒/๗	๓	อบต.นาปะขอ อ.บางแก้ว	๕๐,๐๐๐		๕๐,๐๐๐			๑๐๐,๐๐๐
๘๘๘	โครงการขุดลอกคูถนนสาย ๔หมู่ ๑๐	๒/๗	๓	อบต.นาปะขอ อ.บางแก้ว	๕๐,๐๐๐		๕๐,๐๐๐			๑๐๐,๐๐๐
๘๘๙	โครงการขุดลอกคูระบายน้ำซอยครูไพ จิต ม.๑๑	๒/๗	๓	อบต.นาปะขอ อ.บางแก้ว	๒๕๐,๐๐๐		๒๕๐,๐๐๐		๒๕๐,๐๐๐	๗๕๐,๐๐๐
๘๙๐	โครงการขุดลอกคูริมถนนชุมชนทุ่ง เศรษฐี ม.๑๒	๒/๗	๓	อบต.นาปะขอ อ.บางแก้ว	๑๐๐,๐๐๐		๑๐๐,๐๐๐			๒๐๐,๐๐๐
๘๙๑	โครงการขุดลอกทางระบายน้ำ ชลประทานคลองชีพสาย ๒ ม.๑๔	๒/๗	๓	อบต.นาปะขอ อ.บางแก้ว	๑๕๐,๐๐๐			๑๕๐,๐๐๐		๓๐๐,๐๐๐
๘๙๒	โครงการขุดคูระบายน้ำถนนสาย ผู้ช่วยโยบ-คลองกระอาน ม.๑๔	๒/๗	๓	อบต.นาปะขอ อ.บางแก้ว	๓๐,๐๐๐					๓๐,๐๐๐

ที่	บัญชีรายการชุดโครงการ (Project Idea)				งบประมาณดำเนินการ					
	ประเด็นการพัฒนา แผนงาน / โครงการ	ยุทธศาสตร์ ชาติ	แหล่ง งบประมาณ	หน่วย ดำเนินการ	พ.ศ.๒๕๖๖	พ.ศ.๒๕๖๗	พ.ศ.๒๕๖๘	พ.ศ.๒๕๖๙	พ.ศ. ๒๕๗๐	พ.ศ.๒๕๖๖-๒๕๗๐
๘๘๓	โครงการชุดลอกสายบางแก้ว-หาด ไข่เต่า	๒/๗	๓	อบต.นาปะขอ อ.บางแก้ว	๖๐๐,๐๐๐		๖๐๐,๐๐๐		๖๐๐,๐๐๐	๑,๘๐๐,๐๐๐
๘๘๔	โครงการชุดลอกคูระบายน้ำถนนปาก พล - หาดไข่เต่า	๒/๗	๓	อบต.นาปะขอ อ.บางแก้ว	๕๐๐,๐๐๐		๕๐๐,๐๐๐		๕๐๐,๐๐๐	๑,๕๐๐,๐๐๐
๘๘๕	โครงการชุดลอกคูระบายน้ำสายหนอง โป่ง-นาปะขอ ม.๔,ม.๕,ม.๑๒	๒/๗	๓	อบต.นาปะขอ อ.บางแก้ว	๓๐๐,๐๐๐		๓๐๐,๐๐๐		๓๐๐,๐๐๐	๙๐๐,๐๐๐
๘๘๖	โครงการชุดลอกคลองสายสะพาน เหลียว-โคกหัวไหล่ ม.๑๓,ม.๕,ม.๔ ทิศ เหนือ	๒/๗	๓	อบต.นาปะขอ อ.บางแก้ว	๔๐๐,๐๐๐		๔๐๐,๐๐๐		๔๐๐,๐๐๐	๑,๒๐๐,๐๐๐
๘๘๗	โครงการชุดลอกคูถนนสายบางแก้ว- ควนหมัด หมู่ ๖ หมู่ ๘ หมู่ ๑๐	๒/๗	๓	อบต.นาปะขอ อ.บางแก้ว	๕๐๐,๐๐๐		๕๐๐,๐๐๐		๕๐๐,๐๐๐	๑,๕๐๐,๐๐๐
๘๘๘	โครงการชุดลอกบริเวณชายฝั่งทะเล บ้านหาดไข่เต่า	๒/๗	๓	อบต.นาปะขอ อ.บางแก้ว	๑๕๐,๐๐๐		๑๕๐,๐๐๐			๓๐๐,๐๐๐
๘๘๙	โครงการชุดลอกคลองสายปากพล- ควนหมัด-เกาะคู	๒/๗	๓	อบต.นาปะขอ อ.บางแก้ว	๓๐๐,๐๐๐		๓๐๐,๐๐๐			๖๐๐,๐๐๐
๙๐๐	โครงการชุดลอกคูระบายน้ำสายหาด ไข่เต่า-ชลประทาน ม.๑	๒/๗	๓	อบต.นาปะขอ อ.บางแก้ว		๑๐๐,๐๐๐		๑๐๐,๐๐๐		๒๐๐,๐๐๐
๙๐๑	โครงการชุดลอกคูระบายน้ำ ซอย ๖ - บ่อดำกระวาน ม.๑	๒/๗	๓	อบต.นาปะขอ อ.บางแก้ว		๕๐,๐๐๐		๕๐,๐๐๐		๑๐๐,๐๐๐
๙๐๒	โครงการชุดลอกคูสายรวม-ปากพล ม.๒,ม.๙	๒/๗	๓	อบต.นาปะขอ อ.บางแก้ว		๒๐๐,๐๐๐		๒๐๐,๐๐๐		๔๐๐,๐๐๐
๙๐๓	โครงการชุดลอกคูสายต้นโตน-คลอง สะพานทร ม.๔	๒/๗	๓	อบต.นาปะขอ อ.บางแก้ว		๔๐๐,๐๐๐		๔๐๐,๐๐๐		๘๐๐,๐๐๐
๙๐๔	โครงการชุดลอกคูสายหนองข้างต้าย- คลองนาปะขอ ม.๔	๒/๗	๓	อบต.นาปะขอ อ.บางแก้ว		๕๐๐,๐๐๐		๕๐๐,๐๐๐		๑,๐๐๐,๐๐๐
๙๐๕	โครงการชุดลอกคูระบายน้ำสายบ้าน ไร่ - หนองคล้า ม.๕,ม.๔	๒/๗	๓	อบต.นาปะขอ อ.บางแก้ว		๖๐,๐๐๐		๖๐,๐๐๐		๑๒๐,๐๐๐
๙๐๖	โครงการชุดลอกคูเหมือนส่งน้ำสาย หนองเลน-หนองน้ำขาว ม.๖	๒/๗	๓	อบต.นาปะขอ อ.บางแก้ว		๑๐๐,๐๐๐		๑๐๐,๐๐๐		๒๐๐,๐๐๐
๙๐๗	โครงการชุดลอกคลองชุมชนสายสาม ซอย ๒	๒/๗	๓	อบต.นาปะขอ อ.บางแก้ว		๒๒๕,๐๐๐		๒๒๕,๐๐๐		๔๕๐,๐๐๐
๙๐๘	โครงการชุดลอกคลองชุมชนสายสาม ซอย ๔	๒/๗	๓	อบต.นาปะขอ อ.บางแก้ว		๒๒๕,๐๐๐		๒๒๕,๐๐๐		๔๕๐,๐๐๐
๙๐๙	โครงการชุดลอกคลองชุมชนสายสาม ซอย ๑ - เขตตำบล	๒/๗	๓	อบต.นาปะขอ อ.บางแก้ว		๔๒๕,๕๐๐				๔๒๕,๕๐๐
๙๑๐	โครงการชุดลอกคลองสายสอง ม.๘, ม.๑๐	๒/๗	๓	อบต.นาปะขอ อ.บางแก้ว		๕๐๐,๐๐๐		๕๐๐,๐๐๐		๑,๐๐๐,๐๐๐
๙๑๑	โครงการชุดลอกคูบริเวณถนนสาย ๑- ชลประทาน ม.๘	๒/๗	๓	อบต.นาปะขอ อ.บางแก้ว		๕๐,๐๐๐		๕๐,๐๐๐		๑๐๐,๐๐๐
๙๑๒	โครงการชุดลอกคูริมถนนสาย สหกรณ์-เพ็งอาจ	๒/๗	๓	อบต.นาปะขอ อ.บางแก้ว		๑๐๐,๐๐๐		๑๐๐,๐๐๐		๒๐๐,๐๐๐
๙๑๓	โครงการชุดลอกคลองสายคลองไร่ ม.๙	๒/๗	๓	อบต.นาปะขอ อ.บางแก้ว		๒๕๐,๐๐๐		๒๕๐,๐๐๐		๕๐๐,๐๐๐
๙๑๔	โครงการชุดลอกคูเหมือนโคกนา-คลอง นายจิต ม.๙	๒/๗	๓	อบต.นาปะขอ อ.บางแก้ว		๕๐๐,๐๐๐		๕๐๐,๐๐๐		๑,๐๐๐,๐๐๐
๙๑๕	โครงการชุดลอกคูสายสี่-เขตตำบล ม. ๑๐	๒/๗	๓	อบต.นาปะขอ อ.บางแก้ว		๑๐๐,๐๐๐		๑๐๐,๐๐๐		๒๐๐,๐๐๐
๙๑๖	โครงการชุดลอกปากคลองบางใหม่ ม.๑๑	๒/๗	๓	อบต.นาปะขอ อ.บางแก้ว		๗๐,๐๐๐		๗๐,๐๐๐		๑๔๐,๐๐๐
๙๑๗	โครงการชุดลอกคูระบายน้ำในเขต หมู่ ๑๑	๒/๗	๓	อบต.นาปะขอ อ.บางแก้ว		๕๐,๐๐๐		๕๐,๐๐๐		๑๐๐,๐๐๐
๙๑๘	โครงการชุดลอกอ่างเก็บน้ำบ้านทุ่ง เศรษฐี ม.๑๒	๒/๗	๓	อบต.นาปะขอ อ.บางแก้ว		๙๐๐,๐๐๐				๙๐๐,๐๐๐
๙๑๙	โครงการชุดลอกชายฝั่งทะเลบริเวณ ม.๙,ม.๓,ม.๑๑,ม.๑,ม.๑๔	๒/๗	๓	อบต.นาปะขอ อ.บางแก้ว		๒๐๐,๐๐๐		๒๐๐,๐๐๐		๔๐๐,๐๐๐
๙๒๐	โครงการชุดลอกคูระบายน้ำสาย ข้างทอง-ปากพล	๒/๗	๓	อบต.นาปะขอ อ.บางแก้ว		๕๐๐,๐๐๐		๕๐๐,๐๐๐		๑,๐๐๐,๐๐๐
๙๒๑	โครงการชุดลอกหนองข้างต้าย ม.๔	๒/๗	๓	อบต.นาปะขอ อ.บางแก้ว		๕๐๐,๐๐๐				๕๐๐,๐๐๐
๙๒๒	โครงการชุดลอกสายช่องทัก- ชลประทาน ม.๒	๒/๗	๓	อบต.นาปะขอ อ.บางแก้ว		๙๐๐,๐๐๐				๙๐๐,๐๐๐

ที่	บัญชีรายการชุดโครงการ (Project Idea)				งบประมาณดำเนินการ					
	ประเด็นการพัฒนา แผนงาน /โครงการ	ยุทธศาสตร์ ชาติ	แหล่ง งบประมาณ	หน่วย ดำเนินการ	พ.ศ.๒๕๖๖	พ.ศ.๒๕๖๗	พ.ศ.๒๕๖๘	พ.ศ.๒๕๖๙	พ.ศ. ๒๕๗๐	พ.ศ.๒๕๖๖-๒๕๗๐
๙๒๓	โครงการชุดลอกสายโคกล่อง ม.๑๔	๒/๗	๓	อบต.นาปะขอ อ.บางแก้ว		๙๐๐,๐๐๐				๙๐๐,๐๐๐
๙๒๔	โครงการชุดลอกคลองสายสาม-หาด ไข่เต่า(หมู่ที่ ๘, ๑๐,๑)	๒/๗	๓	อบต.นาปะขอ อ.บางแก้ว		๗๙๕,๐๐๐		๗๙๕,๐๐๐		๑,๕๙๐,๐๐๐
๙๒๕	โครงการชุดลอกคลองสาย ชลประทาน-เขื่อนชาวลิต ม.๑	๒/๗	๓	อบต.นาปะขอ อ.บางแก้ว			๑๐๐,๐๐๐		๑๐๐,๐๐๐	๒๐๐,๐๐๐
๙๒๖	โครงการชุดลอกคู ม.๓	๒/๗	๓	อบต.นาปะขอ อ.บางแก้ว			๑๐๐,๐๐๐		๑๐๐,๐๐๐	๒๐๐,๐๐๐
๙๒๗	โครงการชุดลอกคูถนนสายวัดโดนด- บ้านพน ม.๗, ม.๒	๒/๗	๓	อบต.นาปะขอ อ.บางแก้ว			๑๐๐,๐๐๐		๑๐๐,๐๐๐	๒๐๐,๐๐๐
๙๒๘	โครงการชุดลอกคลองชุมชนสายสาม ซอย ๖	๒/๗	๓	อบต.นาปะขอ อ.บางแก้ว			๒๒๒,๕๐๐			๒๒๒,๕๐๐
๙๒๙	โครงการก่อสร้างรางระบายน้ำ คอนกรีตเสริมเหล็กซอยข้าง ศพด. บ้านปากพล ม.๙	๒/๗	๓	อบต.นาปะขอ อ.บางแก้ว			๔๔๐,๐๐๐			๔๔๐,๐๐๐
๙๓๐	โครงการชุดลอกชุดลอกคลองบางซี้ เสียด-ชายทะเล ม.๑๑	๒/๗	๓	อบต.นาปะขอ อ.บางแก้ว			๒๐๐,๐๐๐	๒๐๐,๐๐๐	๒๐๐,๐๐๐	๖๐๐,๐๐๐
๙๓๑	โครงการชุดลอกคลองบางซี้เสียด ม. ๑๑	๒/๗	๓	อบต.นาปะขอ อ.บางแก้ว			๖๐,๐๐๐		๖๐,๐๐๐	๑๒๐,๐๐๐
๙๓๒	โครงการชุดลอกคูสวนไหมตต่อ สาย ๑ ม.๑๑-หลังบ่อปลาซอยครู ไพจิตร	๒/๗	๓	อบต.นาปะขอ อ.บางแก้ว			๑๒๐,๐๐๐		๑๒๐,๐๐๐	๒๔๐,๐๐๐
๙๓๓	โครงการชุดลอกคูระบายน้ำชุมชนทุ่ง เศรษฐี ม.๑๒	๒/๗	๓	อบต.นาปะขอ อ.บางแก้ว			๓๕๐,๐๐๐		๓๕๐,๐๐๐	๗๐๐,๐๐๐
๙๓๔	โครงการชุดลอกคลองสหกรณ์-ปาก พล(ฝั่งทิศใต้) (หมู่ที่ ๑๒, หมู่ที่ ๙)	๒/๗	๓	อบต.นาปะขอ อ.บางแก้ว			๕๐๐,๐๐๐			๕๐๐,๐๐๐
๙๓๕	โครงการชุดลอกคลองกระอาน ม.๑๔	๒/๗	๓	อบต.นาปะขอ อ.บางแก้ว			๓๐๐,๐๐๐		๓๐๐,๐๐๐	๖๐๐,๐๐๐
๙๓๖	โครงการชุดลอกเหมืองไล่ไก่ ม.๑๔	๒/๗	๓	อบต.นาปะขอ อ.บางแก้ว			๑๕๐,๐๐๐		๑๕๐,๐๐๐	๓๐๐,๐๐๐
๙๓๗	โครงการชุดลอกคลองสายนาปะขอ ม.๔-ม.๙	๒/๗	๓	อบต.นาปะขอ อ.บางแก้ว			๓๐๐,๐๐๐		๓๐๐,๐๐๐	๖๐๐,๐๐๐
๙๓๘	โครงการชุดลอกคูระบายน้ำหลัง ปอเนาะ ม.๑	๒/๗	๓	อบต.นาปะขอ อ.บางแก้ว				๓๐๐,๐๐๐	๓๐๐,๐๐๐	๖๐๐,๐๐๐
๙๓๙	โครงการชุดลอกเหมืองยาง ม.๕	๒/๗	๓	อบต.นาปะขอ อ.บางแก้ว				๒๐๐,๐๐๐		๒๐๐,๐๐๐
๙๔๐	โครงการชุดลอกคูถนนสายเขาชัยสน- จنگเก ม.๗,ม.๒	๒/๗	๓	อบต.นาปะขอ อ.บางแก้ว				๓๕๐,๐๐๐		๓๕๐,๐๐๐
๙๔๑	โครงการชุดลอกคลองชุมชนสายสาม ซอย ๕	๒/๗	๓	อบต.นาปะขอ อ.บางแก้ว				๑๐๐,๐๐๐		๑๐๐,๐๐๐
๙๔๒	โครงการชุดลอกคลองสหกรณ์-ปาก พล(ฝั่งทิศเหนือ) (หมู่ที่ ๑๒, หมู่ที่ ๙)	๒/๗	๓	อบต.นาปะขอ อ.บางแก้ว				๓๐๐,๐๐๐		๓๐๐,๐๐๐
๙๔๓	โครงการชุดลอกคูระบายน้ำสายซอย นายกรัง ม.๑๑	๒/๗	๓	อบต.นาปะขอ อ.บางแก้ว					๔๕,๐๐๐	๔๕,๐๐๐
๙๔๔	โครงการก่อสร้างอาคารสำนักงาน ส่วนราชการกองคลัง	๒/๗	๓	อบต.นาปะขอ อ.บางแก้ว	๔๑๐,๐๐๐					๔๑๐,๐๐๐
๙๔๕	โครงการปรับปรุงซ่อมแซมอาคารที่ ทำการ อบต.นาปะขอ	๒/๗	๓	อบต.นาปะขอ อ.บางแก้ว	๒๕๐,๐๐๐					๒๕๐,๐๐๐
๙๔๖	โครงการชุดลอกคลองท่าวัน	๒,๗	๓	ทต.เกาะนางค้ำ อ.ปากพะยูน	๖๖๐,๐๐๐		๖๖๐,๐๐๐		๖๖๐,๐๐๐	๑,๙๘๐,๐๐๐
๙๔๗	โครงการชุดลอกคลองจาก	๒,๗	๓	ทต.เกาะนางค้ำ อ.ปากพะยูน		๕๙๗,๕๐๐	๕๙๗,๕๐๐			๑,๑๙๕,๐๐๐
๙๔๘	โครงการชุดลอกคลองกุน	๒,๗	๓	ทต.เกาะนางค้ำ อ.ปากพะยูน	๑,๕๖๗,๕๐๐		๑,๕๖๗,๕๐๐		๑,๕๖๗,๕๐๐	๔,๗๐๒,๕๐๐
๙๔๙	โครงการชุดลอกคลองเหมือง ท่าจูด - เขาน้อย	๒,๗	๓	ทต.เกาะนางค้ำ อ.ปากพะยูน	๘๒๕,๐๐๐		๘๒๕,๐๐๐		๘๒๕,๐๐๐	๒,๔๗๕,๐๐๐
๙๕๐	โครงการชุดลอกคลองหนามหมอ	๒,๗	๓	ทต.เกาะนางค้ำ อ.ปากพะยูน		๒๘๖,๐๐๐		๒๘๖,๐๐๐		๕๗๒,๐๐๐
๙๕๑	โครงการชุดลอกคลองเหมืองไสโหนด - ปากช่อง	๒,๗	๓	ทต.เกาะนางค้ำ อ.ปากพะยูน	๓๐๒,๕๐๐		๓๐๒,๕๐๐		๓๐๒,๕๐๐	๙๐๗,๕๐๐

ที่	บัญชีรายการชุดโครงการ (Project Idea)				งบประมาณดำเนินการ					
	ประเด็นการพัฒนา แผนงาน /โครงการ	ยุทธศาสตร์ ชาติ	แหล่ง งบประมาณ	หน่วย ดำเนินการ	พ.ศ.๒๕๖๖	พ.ศ.๒๕๖๗	พ.ศ.๒๕๖๘	พ.ศ.๒๕๖๙	พ.ศ. ๒๕๗๐	พ.ศ.๒๕๖๖-๒๕๗๐
๙๕๒	โครงการขุดลอกคลองเหมืองบกบูด - แผลมชา	๒,๗	๓	ทด.เกาะนางคำ อ.ปากพะยูน		๓๐๒,๕๐๐		๓๐๒,๕๐๐		๖๐๕,๐๐๐
๙๕๓	โครงการขุดลอกคลองเหมืองล่าง - นองห้าง	๒,๗	๓	ทด.เกาะนางคำ อ.ปากพะยูน		๑๕๔,๐๐๐		๑๕๔,๐๐๐		๓๐๘,๐๐๐
๙๕๔	โครงการขุดลอกคลองเขาน้อย - แผลมยาง	๒,๗	๓	ทด.เกาะนางคำ อ.ปากพะยูน	๓๓๐,๐๐๐		๓๓๐,๐๐๐			๖๖๐,๐๐๐
๙๕๕	โครงการขุดลอกคลองเขาเหมือง แผลมชา	๒,๗	๓	ทด.เกาะนางคำ อ.ปากพะยูน	๓๐๒,๕๐๐	๓๐๒,๕๐๐				๖๐๕,๐๐๐
๙๕๖	โครงการขุดลอกคลองควาย	๒,๗	๓	ทด.เกาะนางคำ อ.ปากพะยูน	๔๙๕,๐๐๐			๔๙๕,๐๐๐		๙๙๐,๐๐๐
๙๕๗	โครงการขุดลอกคลองเหมืองจาก	๒,๗	๓	ทด.เกาะนางคำ อ.ปากพะยูน		๔๑๒,๕๐๐		๔๑๒,๕๐๐		๘๒๕,๐๐๐
๙๕๘	โครงการขุดลอกคลองตักไซ	๒,๗	๓	ทด.เกาะนางคำ อ.ปากพะยูน	๒๗๕,๐๐๐		๒๗๕,๐๐๐		๒๗๕,๐๐๐	๘๒๕,๐๐๐
๙๕๙	โครงการขุดลอกคลองเหมืองไสโหนด - ปากตระรา	๒,๗	๓	ทด.เกาะนางคำ อ.ปากพะยูน		๑๖๕,๐๐๐		๑๖๕,๐๐๐		๓๓๐,๐๐๐
๙๖๐	โครงการขุดลอกคลองบางตาล	๒,๗	๓	ทด.เกาะนางคำ อ.ปากพะยูน	๓๐๒,๕๐๐		๓๐๒,๕๐๐			๖๐๕,๐๐๐
๙๖๑	โครงการขุดลอกคลองบางแตง	๒,๗	๓	ทด.เกาะนางคำ อ.ปากพะยูน		๒๙๗,๖๐๐		๒๙๗,๖๐๐		๕๙๕,๒๐๐
๙๖๒	โครงการขุดลอกคลองเหมืองคลอง ควาย	๒,๗	๓	ทด.เกาะนางคำ อ.ปากพะยูน	๒๔๗,๖๐๐		๒๔๗,๖๐๐			๕๙๕,๒๐๐
๙๖๓	โครงการขุดลอกคูระบายน้ำสาย เลียบบนทางหลวง สาย ๔๑๘๑ จากหลักกิโลเมตรที่ ๑๔ - ๐๐๐ ถึง หลักกิโลเมตรที่ ๑๗ + ๐๐๐	๒,๗	๓	เทศบาลตำบล คอนทราย อ.ควนขนุน	๑,๒๒๐,๐๐๐					๑,๒๒๐,๐๐๐
๙๖๔	โครงการฝึกอบรมให้ความรู้เกี่ยวกับ การบริหารจัดการขยะมูลฝอย	๒,๗	๓	เทศบาลตำบล คอนทราย อ.ควนขนุน	๒๐,๐๐๐	๒๐,๐๐๐	๒๐,๐๐๐	๒๐,๐๐๐	๒๐,๐๐๐	๑๐๐,๐๐๐
๙๖๕	โครงการจ้างเหมาขุดเจาะบ่อบาดาล หมู่ที่ ๔ บ้านทุ่งนอก	๒,๗	๓	เทศบาลตำบล คอนทราย อ.ควนขนุน	๒๖๑,๗๐๐					๒๖๑,๗๐๐
๙๖๖	โครงการเจาะบ่อบผลิตน้ำบาดาล หมู่ที่ ๖	๒,๗	๓	ทด.อ่าวพะยูน อ.ปากพะยูน	๒๕๑,๑๐๐					๒๕๑,๑๐๐
๙๖๗	โครงการก่อสร้างระบบประปาหมู่บ้าน แบบบาดาล หอดึงเหล็ก ขนาด๒๐ ลบ.ม. หมู่ที่ ๖	๒,๗	๓	ทด.อ่าวพะยูน อ.ปากพะยูน		๖๙๔,๓๐๐				๖๙๔,๓๐๐
๙๖๘	โครงการก่อสร้างถนน คลส. พร้อมท่อ ระบายน้ำ คลส. แนวเหมืองน้ำชุมชน บ้านแร่	๒,๗	๓	ทด.เมืองพัทลุง		๑,๕๘๘,๐๐๐				๑,๕๘๘,๐๐๐
๙๖๙	โครงการก่อสร้างถนน คลส. พร้อมท่อ ระบายน้ำ คลส. ถนนราเมศวร์ ซอย ๓๑ (แยกขวามือ)	๒,๗	๓	ทด.เมืองพัทลุง อ.เมืองพัทลุง		๘๐๐,๐๐๐				๘๐๐,๐๐๐
๙๗๐	โครงการกำจัดพิชคลองทุ่งนางสังข์	๒,๗	๓	ทด.โคกชะงาย อ.เมืองพัทลุง	๒๐๐,๐๐๐					๒๐๐,๐๐๐
๙๗๑	ขุดลอกคูระบายน้ำภายในหมู่บ้าน ม.๔	๒,๗	๓	ทด.ท่าแค อ.เมืองพัทลุง	๕,๐๐๐,๐๐๐					๕,๐๐๐,๐๐๐
๙๗๒	ขุดลอกคูระบายน้ำสายชลประทาน - ไสนาขันธ์ ม.๔	๒,๗	๓	ทด.ท่าแค อ.เมืองพัทลุง	๑๕,๐๐๐					๑๕,๐๐๐
๙๗๓	ก่อสร้างระบบประปาหมู่บ้าน	๒,๗	๓	ควนขนุน อ.ควนขนุน	๑,๒๐๐,๐๐๐					๑,๒๐๐,๐๐๐
๙๗๔	โครงการกำจัดพิชคลองทุ่งนางสังข์	๒,๗	๓	ควนขนุน อ.ควนขนุน	๒๐๐,๐๐๐					๒๐๐,๐๐๐
๙๗๕	โครงการขยายเขตระบบประปา หมู่ที่ ๔	๒,๗	๓	ควนขนุน อ.ควนขนุน	๘๐๐,๐๐๐					๘๐๐,๐๐๐
๙๗๖	เปลี่ยนท่อเมนตีประปา หมู่ที่ ๓ และ หมู่ที่ ๖ ตำบลควนขนุน อำเภอควน ขนุน จังหวัดพัทลุง	๒,๗	๓	ควนขนุน อ.ควนขนุน	๖,๔๓๐,๐๐๐					๖,๔๓๐,๐๐๐

ที่	บัญชีรายการชุดโครงการ (Project Idea)				งบประมาณดำเนินการ					
	ประเด็นการพัฒนา แผนงาน / โครงการ	ยุทธศาสตร์ ชาติ	แหล่ง งบประมาณ	หน่วย ดำเนินการ	พ.ศ.๒๕๖๖	พ.ศ.๒๕๖๗	พ.ศ.๒๕๖๘	พ.ศ.๒๕๖๙	พ.ศ. ๒๕๗๐	พ.ศ.๒๕๖๖-๒๕๗๐
๔๓๗	ปรับปรุงเพิ่มประสิทธิภาพระบบจ่าย น้ำประปาหมู่บ้าน หมู่ที่ ๕ ตำบลริม เมือง อำเภอเมืองพัทลุง จังหวัดพัทลุง	๒,๗	๓	ทต.เมืองพัทลุง อ.เมืองพัทลุง	๓,๕๐๐,๐๐๐					๓,๕๐๐,๐๐๐
๔๓๘	ขุดลอกคูระบายน้ำภายในหมู่บ้าน ม.๔	๒,๗	๓	ทต.เมืองพัทลุง อ.เมืองพัทลุง	๕,๐๐๐,๐๐๐					๕,๐๐๐,๐๐๐
๔๓๙	ขุดลอกคูระบายน้ำสายชลประทาน - ไสยาขันธ์ ม.๔	๒,๗	๓	ทต.เมืองพัทลุง อ.เมืองพัทลุง	๑๕,๐๐๐					๑๕,๐๐๐
๔๔๐	ปรับปรุงและขยายท่อเมนต้นประปา ภูเขา บ้านคลองหรั่ง หมู่ที่ ๒	๒,๗	๓	กงหรา อ.กงหรา	๒,๕๐๐,๐๐๐					๒,๕๐๐,๐๐๐
๔๔๑	โครงการก่อสร้างระบบประปาหมู่บ้าน บ้านนางเกรียง หมู่ที่ ๒ ตำบลปรางหมู่	๒,๗	๓	ทต.เมืองพัทลุง อ.เมืองพัทลุง	๖,๐๐๐,๐๐๐					๖,๐๐๐,๐๐๐
๔๔๒	โครงการปรับปรุงท่อเมนต้นประปา หมู่บ้าน หมู่ที่ ๑,๒,๓,๕,๖ และ ๙ ตำบลปรางหมู่	๒,๗	๓	ทต.เมืองพัทลุง อ.เมืองพัทลุง	๙,๕๐๐,๐๐๐					๙,๕๐๐,๐๐๐
๔๔๓	โครงการปรับปรุงท่อเมนต้นประปา หมู่บ้าน หมู่ที่ ๔,๗ และ ๘ ตำบล ปรางหมู่	๒,๗	๓	ทต.เมืองพัทลุง อ.เมืองพัทลุง	๙,๕๐๐,๐๐๐					๙,๕๐๐,๐๐๐
๔๔๔	ซ่อมแซมคันคลองส่งน้ำ LMC (บ้าน พร้าว) กม.๑๑+๐๐๐ ถึง กม. ๑๓+๐๐๐ เป็นช่วงๆ ระยะทาง ๐.๒๘๕ กิโลเมตร	๒,๗	๓	ป่าพะยอม อ.ป่าพะยอม	๔๙๕,๐๐๐					๔๙๕,๐๐๐
๔๔๕	โครงการก่อสร้างระบบประปา หมู่บ้านแบบบาดาลขนาดใหญ่ รูปแบบของกรมทรัพยากรน้ำ หมู่ที่ ๗ ต.แม่ชรี อ.ตะโหมด	๒,๗	๓	ตะโหมด อ.ตะโหมด	๗,๕๐๐,๐๐๐					๗,๕๐๐,๐๐๐
๔๔๖	โครงการก่อสร้างระบบผลิตน้ำประปา (Water Treatment System)POG ระบบขนาดกลาง ตามแบบบัญชี นวัตกรรมไทย โดยสำนักงบประมาณ รหัส ๐๑๐๒๐๐๐๓ โรงเรียนบ้านทุ่ง ลาน หมู่ที่ ๑๒ ตำบลค่านาน อำเภอ เมืองพัทลุง จังหวัดพัทลุง	๒,๗	๓	ทต.เมืองพัทลุง อ.เมืองพัทลุง	๓,๓๐๐,๐๐๐					๓,๓๐๐,๐๐๐
๔๔๗	โครงการปรับปรุงซ่อมแซมระบบ ประปาหมู่บ้าน ระบบกรอง ๑๐ ลบ. ม./ชม. หมู่ที่ ๑ บ้านทุ่งรวงทอง ต.ท่า มะเดื่อ อ.บางแก้ว จ.พัทลุง	๒,๗	๓	บางแก้ว อ.บางแก้ว	๑,๗๘๐,๐๐๐					๑,๗๘๐,๐๐๐
๔๔๘	โครงการขุดลอกหนองเพ็ง-หนองลิ้น หมู่ที่ ๔	๒,๗	๓	ทต.เมืองพัทลุง อ.เมืองพัทลุง	๗๐๐,๐๐๐					๗๐๐,๐๐๐
๔๔๙	ก่อสร้างฝายน้ำล้น (ท๔-๐๑) แบบ มข.๒๕๒๗ หมู่ที่ ๑ บ้านสวนโหนด สันฝายสูง ๑.๕๐ เมตร ผนังข้าง ๓.๐๐ เมตร กว้าง ๑๖.๐๐ เมตร	๒,๗	๓	ศรีบรรพต อ.ศรีบรรพต	๖๐๐,๐๐๐					๖๐๐,๐๐๐
๔๕๐	ขุดลอกท้ายไม้ไผ่	๒,๗	๓	เขาชัยสน อ.เขาชัยสน	๓๖๙,๐๐๐					๓๖๙,๐๐๐
๔๕๑	โครงการปรับปรุงบ่อศาลกลุ่มบ้าน โคกแค หมู่ที่ ๑	๒,๗	๓	ศรีบรรพต อ.ศรีบรรพต	๘๐๐,๐๐๐					๘๐๐,๐๐๐
๔๕๒	ขุดเจาะบ่อบาดาล เพื่อการเกษตร หมู่ที่ ๖ (ที่ดินนายสมชาย แจ็งจุล)	๒,๗	๓	ควนขนุน อ.ควนขนุน	๑๘๗,๕๐๐					๑๘๗,๕๐๐
๔๕๓	ก่อสร้างฝายกั้นน้ำหนองเปรี๊ยะ	๒,๗	๓	ปากพะยูน อ.ปากพะยูน	๑,๕๐๐,๐๐๐					๑,๕๐๐,๐๐๐
๔๕๔	ขุดลอกเหมืองน้ำสายป่ามมาบ	๒,๗	๓	ทต.เมืองพัทลุง อ.เมืองพัทลุง	๔๒๕,๐๐๐					๔๒๕,๐๐๐
๔๕๕	โครงการระบบผลิตน้ำประปา ขนาด ใหญ่ กำลังการผลิตน้ำ ๑๐ ลูกบาศก์ เมตร/ชั่วโมง	๒,๗	๓	ป่าบอน อ.ป่าบอน	๕,๒๐๐,๐๐๐					๕,๒๐๐,๐๐๐
๔๕๖	โครงการปรับปรุงระบบท่อจ่าย น้ำประปา ระบบประปา ทด.นาขยาย บ้านโรรม หมู่ที่ ๑๐ ตำบลนาขยาย	๒,๗	๓	ควนขนุน อ.ควนขนุน	๓,๘๐๐,๐๐๐					๓,๘๐๐,๐๐๐
๔๕๗	ขุดลอกคูระบายน้ำสายเลียถถนนหัว สะพานคลองท่าแค - สายใต้เลียถ จากถนนเอเชีย หมู่ที่ ๔	๒,๗	๓	ทต.เมืองพัทลุง อ.เมืองพัทลุง	๒๐๐,๐๐๐					๒๐๐,๐๐๐

ที่	บัญชีรายการชุดโครงการ (Project Idea)				งบประมาณดำเนินการ					
	ประเด็นการพัฒนา แผนงาน /โครงการ	ยุทธศาสตร์ ชาติ	แหล่ง งบประมาณ	หน่วย ดำเนินการ	พ.ศ.๒๕๖๖	พ.ศ.๒๕๖๗	พ.ศ.๒๕๖๘	พ.ศ.๒๕๖๙	พ.ศ. ๒๕๗๐	พ.ศ.๒๕๖๖-๒๕๗๐
๙๙๘	ชุดออกคู่มือแนะนำสายถนนโคกคีรี - ควนป้อม หมู่ที่ ๙	๒,๗	๓	ทต.เมืองพัทลุง อ.เมืองพัทลุง	๑๐๐,๐๐๐					๑๐๐,๐๐๐
๙๙๙	ก่อสร้างระบบผลิตน้ำประปา (Water Treatment System) POG THANKS ขนาดใหญ่ หมู่ที่ ๔ ตำบล ปากพะยูน อำเภอบางขัน จังหวัด พัทลุง	๒,๗	๓	ปากพะยูน อ.ปากพะยูน	๕,๒๐๐,๐๐๐					๕,๒๐๐,๐๐๐
๑๐๐๐	โครงการระบบผลิตน้ำประปา (Water Treatment) POG ขนาดใหญ่ L	๒,๗	๓	เขาชัยสน อ.เขาชัยสน	๕,๒๐๐,๐๐๐					๕,๒๐๐,๐๐๐
๑๐๐๑	ชุดออกคู่มือแนะนำเพื่อแก้ปัญหาหน้า ท่วม - กิ่งแล้งโดยเร่งด่วน ม.๑-ม.๑๒	๒,๗	๓	ทต.เมืองพัทลุง อ.เมืองพัทลุง	๕๐๐,๐๐๐					๕๐๐,๐๐๐
๑๐๐๒	โครงการก่อสร้างท่อลอดเชื่อมถนน สายห้วยแม่ร้านพริก ขนาดกว้าง ๑.๕๐ ม ๒ ช่อง ยาว ๖.๐๐ ม.	๒,๗	๓	ป่าบอน อ.ป่าบอน	๔๒๐,๐๐๐					๔๒๐,๐๐๐
๑๐๐๓	โครงการก่อสร้างระบบประปา หมู่บ้านแบบบาดาลขนาดใหญ่ บ้าน เกาะน้ำรอบ หมู่ที่ ๑ ตำบลวังใหม่ อำเภอบางขัน จังหวัดพัทลุง	๒,๗	๓	ป่าบอน อ.ป่าบอน	๓,๖๕๖,๐๐๐					๓,๖๕๖,๐๐๐
๑๐๐๔	โครงการชุดเจาะบ่อน้ำบาดาล ศก.๖ นิ้ว ความลึกไม่น้อยกว่า ๑๕๐ เมตร หรือมีปริมาณน้ำไม่น้อยกว่า ๑๐ ลบ.ม./ชั่วโมง หมู่ที่ ๕ บ้านควนออก ตำบลวังใหม่ อำเภอบางขัน จังหวัด พัทลุง	๒,๗	๓	ป่าบอน อ.ป่าบอน	๓๒๒,๐๐๐					๓๒๒,๐๐๐
๑๐๐๕	ชุดบ่อน้ำบาดาล หมู่ที่ ๑ บ้านนาเล็ก ตำบลมะกอกเหนือ อำเภอกวนขัน จังหวัดพัทลุง	๒,๗	๓	ควนขัน อ.ควนขัน	๒๗๐,๐๐๐					๒๗๐,๐๐๐
๑๐๐๖	โครงการชุดลอกสายหินกอง หมู่ที่ ๑ ตำบลงหวา	๒,๗	๓	งหวา อ.งหวา	๕๐๐,๐๐๐					๕๐๐,๐๐๐
๑๐๐๗	โครงการก่อสร้างคูระบายน้ำซอย ประชาร่วมใจ	๒,๗	๓	ป่าบอน อ.ป่าบอน	๓,๐๐๐,๐๐๐					๓,๐๐๐,๐๐๐
๑๐๐๘	โครงการปรับปรุงระบบจ่ายน้ำประปา ม.๒ ต.เกาะหมาก	๒,๗	๓	ปากพะยูน อ.ปากพะยูน	๒,๐๐๒,๔๐๐					๒,๐๐๒,๔๐๐
๑๐๐๙	ชุดลอกห้วยไม้ไผ่	๒,๗	๓	โคกม่วง อ.เขาชัยสน	๓๖๙,๐๐๐					๓๖๙,๐๐๐
๑๐๑๐	โครงการระบบผลิตน้ำประปา (Water Treatment) POG ขนาดใหญ่ L	๒,๗	๓	เขาชัยสน อ.เขาชัยสน	๕,๒๐๐,๐๐๐					๕,๒๐๐,๐๐๐
๑๐๑๑	ชุดลอกห้วยทุ่งปุดนา	๒,๗	๓	โคกม่วง อ.เขาชัยสน	๑,๑๓๔,๐๐๐					๑,๑๓๔,๐๐๐
๑๐๑๒	โครงการผลิตระบบน้ำประปา (Water Treatment) POG ขนาดกลาง M	๒,๗	๓	เขาชัยสน อ.เขาชัยสน	๓,๓๐๐,๐๐๐					๓,๓๐๐,๐๐๐
๑๐๑๓	ชุดลอกสระนายทวม	๒,๗	๓	โคกม่วง อ.เขาชัยสน	๑,๙๘๕,๑๐๐					๑,๙๘๕,๑๐๐
๑๐๑๔	โครงการปรับปรุงธนาคารน้ำใต้ดิน ระบบเปิด คลองพานโห หมู่ที่ ๑	๒,๗	๓	ควนขัน อ.เขาชัยสน	๑,๕๓๘,๐๐๐					๑,๕๓๘,๐๐๐
๑๐๑๕	ปรับปรุงซ่อมแซมระบบประปา หมู่บ้าน แบบผิวดินขนาดกลาง บ้าน นางหลง หมู่ที่ ๑๓	๒,๗	๓	เขาชัยสน อ.เขาชัยสน	๕,๗๘๖,๐๐๐					๕,๗๘๖,๐๐๐
๑๐๑๖	โครงการปรับปรุงธนาคารน้ำใต้ดิน แบบเปิด คลองวัด หมู่ที่ ๕	๒,๗	๓	ควนขัน อ.เขาชัยสน	๔,๙๕๖,๐๐๐					๔,๙๕๖,๐๐๐
๑๐๑๗	ก่อสร้างระบบประปาหมู่บ้าน แบบผิวดิน ขนาด ๕๐ ลบ.ม ตามแบบ มาตรฐานกรมทรัพยากรน้ำ บ้านควน สามโพธิ์ หมู่ที่ ๕ ตำบลควนขัน	๒,๗	๓	ควนขัน อ.เขาชัยสน	๒๕,๐๐๐,๐๐๐					๒๕,๐๐๐,๐๐๐
๑๐๑๘	ปรับปรุงซ่อมแซมระบบประปา หมู่บ้านแบบบาดาลขนาดกลางบ้าน หัวหรั่ง หมู่ที่ ๘ ลูกที่ ๒	๒,๗	๓	เขาชัยสน อ.เขาชัยสน	๑,๒๑๔,๐๐๐					๑,๒๑๔,๐๐๐

ที่	บัญชีรายการชุดโครงการ (Project Idea)				งบประมาณดำเนินการ					
	ประเด็นการพัฒนา แผนงาน /โครงการ	ยุทธศาสตร์ ชาติ	แหล่ง งบประมาณ	หน่วย ดำเนินการ	พ.ศ.๒๕๖๖	พ.ศ.๒๕๖๗	พ.ศ.๒๕๖๘	พ.ศ.๒๕๖๙	พ.ศ. ๒๕๗๐	พ.ศ.๒๕๖๖-๒๕๗๐
๑๐๑๙	โครงการขยายเขตระบบประปาหมู่บ้าน แบบผิวดิน ขนาดใหญ่มาก บ้านนาหย้า บ้านท่านางพรหม บ้านท่าลาด บ้านแหลมแขง บ้านควนสามโพธิ์ บ้านไสนายชัน หมู่ที่ ๑,๒,๓,๔,๕,๘	๒,๗	๓	ควนขนุน อ.เขาชัยสน	๑๐,๐๐๐,๐๐๐					๑๐,๐๐๐,๐๐๐
๑๐๒๐	โครงการก่อสร้างระบบประปาหมู่บ้าน แบบบาดาล ขนาดใหญ่มาก หมู่ที่ ๘ บ้านไสนายชัน	๒,๗	๓	ควนขนุน อ.เขาชัยสน	๕,๒๐๐,๐๐๐					๕,๒๐๐,๐๐๐
๑๐๒๑	โครงการก่อสร้างระบบประปาหมู่บ้าน แบบบาดาลขนาดใหญ่ หมู่ที่ ๑๐	๒,๗	๓	ควนขนุน อ.เขาชัยสน	๑,๐๐๐,๐๐๐					๑,๐๐๐,๐๐๐
๑๐๒๒	โครงการก่อสร้างฝายน้ำล้นเหมืองหริยง หมู่ที่ ๙	๒,๗	๓	ควนขนุน อ.เขาชัยสน	๔๘๔,๐๐๐					๔๘๔,๐๐๐
๑๐๒๓	ก่อสร้างฝายน้ำล้นคลองลำหลัก หมู่ที่ ๕,๗	๒,๗	๓	ควนขนุน อ.เขาชัยสน	๑,๐๗๙,๐๐๐					๑,๐๗๙,๐๐๐
๑๐๒๔	โครงการปรับปรุงอาคารน้ำใต้ดินระบบเปิด คลองพวนทาน	๒,๗	๓	ควนขนุน อ.เขาชัยสน	๑,๑๙๕,๐๐๐					๑,๑๙๕,๐๐๐
๑๐๒๕	ปรับปรุงอาคารที่ทำการกลุ่มผู้ใช้น้ำฝายควนกุฎี	๒,๗	๓	ควนขนุน อ.เขาชัยสน	๒,๕๐๐,๐๐๐					๒,๕๐๐,๐๐๐
๑๐๒๖	ปรับปรุงเพิ่มปริมาณน้ำต้นทุนแหล่งน้ำแม่เงียะ พร้อมก่อสร้างระบบกระจายน้ำ สนับสนุนโครงการอนุรักษ์พันธุกรรมพืชอันเนื่องมาจากพระราชดำริสมเด็จพระเทพรัตนราชสุดาฯ สยามบรมราชกุมารี	๒,๗	๓	เขาชัยสน อ.เขาชัยสน	๓๐,๑๕๓,๐๐๐					๓๐,๑๕๓,๐๐๐
๑๐๒๗	เชื่อมป้องกันตลิ่งริมคลองปากพะเนียดเทศบาลตำบลเขาชัยสน อำเภอเขาชัยสน จังหวัดพัทลุง	๒,๗	๓	เขาชัยสน อ.เขาชัยสน	๕,๐๐๐,๐๐๐					๕,๐๐๐,๐๐๐
๑๐๒๘	ซ่อมแซมระบบสาธารณูปโภคฝายควนกุฎี	๒,๗	๓	ควนขนุน อ.เขาชัยสน	๕๐๐,๐๐๐					๕๐๐,๐๐๐
๑๐๒๙	ซ่อมแซมถนนในฝายควนกุฎีระยะทาง ๒๐๐ ม.	๒,๗	๓	ควนขนุน อ.เขาชัยสน	๕๐๒,๐๐๐					๕๐๒,๐๐๐
๑๐๓๐	ซ่อมแซมถนนลาดยาง คลองส่งน้ำสาย ๑L-RMC ควนกุฎี ระยะทาง ๒.๙๐๐ กม.	๒,๗	๓	หวนโพธิ์ อ.เขาชัยสน	๑๐,๐๐๐,๐๐๐					๑๐,๐๐๐,๐๐๐
๑๐๓๑	กำจัดวัชพืชคลองส่งน้ำ ควนกุฎี โดยแรงคน ปริมาณ ๙๒ ไร่ โครงการชลประทานพัทลุง	๒,๗	๓	ควนขนุน อ.เขาชัยสน	๓๐๐,๐๐๐					๓๐๐,๐๐๐
๑๐๓๒	ปรับปรุงสะพานรถยนต์ กม.๐+๑๐๐ คลอง RMC๑ และ กม.๐+๑๐๒ คลอง RMC๒ (ควนกุฎี)ขนาด กว้าง๘ขยาว ๑๕ เมตร	๒,๗	๓	ควนขนุน อ.เขาชัยสน	๘,๐๐๐,๐๐๐					๘,๐๐๐,๐๐๐
๑๐๓๓	ปรับปรุงสะพานรถยนต์ กม.๐+๖๘๘ คลอง ๑R-๑R-RMC๒ (ควนกุฎี)ขนาด กว้าง๖ขยาว๑๒ เมตร	๒,๗	๓	หวนโพธิ์ อ.เขาชัยสน	๔,๐๐๐,๐๐๐					๔,๐๐๐,๐๐๐
๑๐๓๔	ปรับปรุงสะพานรถยนต์ กม.๓+๕๕๐ และ กม.๗+๑๒๐ คลอง RMC๒ (ควนกุฎี)ขนาด กว้าง๗ขยาว๘ เมตร	๒,๗	๓	ควนขนุน อ.เขาชัยสน	๘,๐๐๐,๐๐๐					๘,๐๐๐,๐๐๐
๑๐๓๕	ซ่อมแซมถนนบนคันคลอง LMC (ควนกุฎี) กม.๔+๕๐๐	๒,๗	๓	ควนขนุน อ.เขาชัยสน	๕๐๘,๐๐๐					๕๐๘,๐๐๐
๑๐๓๖	ซ่อมแซมท่อระบายน้ำคลอง ๑R-๑R-RMC (ควนกุฎี)	๒,๗	๓	หวนโพธิ์ อ.เขาชัยสน	๑,๕๐๐,๐๐๐					๑,๕๐๐,๐๐๐
๑๐๓๗	ซ่อมแซมท่อระบายน้ำคลอง ๑R-RMC (ควนกุฎี)	๒,๗	๓	หวนโพธิ์ อ.เขาชัยสน	๕๐๗,๐๐๐					๕๐๗,๐๐๐
๑๐๓๘	ซ่อมแซมท่อระบายน้ำคลอง RMC (ควนกุฎี)	๒,๗	๓	ควนขนุน อ.เขาชัยสน	๕๐๒,๐๐๐					๕๐๒,๐๐๐
๑๐๓๙	ซ่อมแซมท่อระบายน้ำคลอง ๑L-๑L-RMC (ควนกุฎี)	๒,๗	๓	หวนโพธิ์ อ.เขาชัยสน	๕๐๗,๐๐๐					๕๐๗,๐๐๐
๑๐๔๐	ซ่อมแซมท่อระบายน้ำคลอง ๑L-RMC (ควนกุฎี)	๒,๗	๓	หวนโพธิ์ อ.เขาชัยสน	๕๐๘,๐๐๐					๕๐๘,๐๐๐

ที่	บัญชีรายการชุดโครงการ (Project Idea)				งบประมาณดำเนินการ					
	ประเด็นการพัฒนา แผนงาน /โครงการ	ยุทธศาสตร์ ชาติ	แหล่ง งบประมาณ	หน่วย ดำเนินการ	พ.ศ.๒๕๖๖	พ.ศ.๒๕๖๗	พ.ศ.๒๕๖๘	พ.ศ.๒๕๖๙	พ.ศ. ๒๕๗๐	พ.ศ.๒๕๖๖-๒๕๗๐
๑๐๔๑	ซ่อมแซมท่อระบายน้ำคลอง ๑R-LMC (ควนกฎี)	๒,๗	๓	ควนขนุน อ.เขาชัยสน	๔๙๕,๐๐๐					๔๙๕,๐๐๐
๑๐๔๒	ซ่อมแซมท่อระบายน้ำคลอง LMC (ควนกฎี)	๒,๗	๓	ควนขนุน อ.เขาชัยสน	๔๙๕,๐๐๐					๔๙๕,๐๐๐
๑๐๔๓	ซ่อมแซมท่อระบายน้ำคลอง ๒R-LMC (ควนกฎี)	๒,๗	๓	หวนโพธิ์ อ.เขาชัยสน	๕๐๗,๐๐๐					๕๐๗,๐๐๐
๑๐๔๔	ซ่อมแซมท่อระบายน้ำคลอง ๓R-LMC (ควนกฎี)	๒,๗	๓	หวนโพธิ์ อ.เขาชัยสน	๕๐๒,๐๐๐					๕๐๒,๐๐๐
๑๐๔๕	ซ่อมแซมทางเข้าหัวงาน ทรบ.หัวยั้ง แก	๒,๗	๓	โคกม่วง อ.เขาชัยสน	๕๐๗,๐๐๐					๕๐๗,๐๐๐
๑๐๔๖	ซ่อมแซมท่อส่งน้ำเข้าคลอง ๑R-LMC (ควนกฎี) กม.๐+๐๐๐ ถึง ๒+๗๓๐	๒,๗	๓	ควนขนุน อ.เขาชัยสน	๕๐๘,๐๐๐					๕๐๘,๐๐๐
๑๐๔๗	ซ่อมแซมท่อส่งน้ำเข้าคลอง ๒R-LMC (ควนกฎี) กม.๐+๕๔๐ ถึง ๔+๓๐๐	๒,๗	๓	หวนโพธิ์ อ.เขาชัยสน	๕๐๘,๐๐๐					๕๐๘,๐๐๐
๑๐๔๘	ซ่อมแซมท่อส่งน้ำเข้าคลอง ๓R-LMC (ควนกฎี) กม.๐+๐๐๐ ถึง ๔+๐๕๐	๒,๗	๓	หวนโพธิ์ อ.เขาชัยสน	๕๐๕,๐๐๐					๕๐๕,๐๐๐
๑๐๔๙	ซ่อมแซมท่อส่งน้ำเข้าคลอง ๑L-๑L-RMC๒ (ควนกฎี) กม.๐+๐๐๐ ถึง ๓+๐๐๐	๒,๗	๓	หวนโพธิ์ อ.เขาชัยสน	๔๙๗,๐๐๐					๔๙๗,๐๐๐
๑๐๕๐	ซ่อมแซมท่อส่งน้ำเข้าคลอง ๑L-RMC๒ (ควนกฎี) กม.๓+๐๐๐ ถึง ๔+๐๐๐	๒,๗	๓	หวนโพธิ์ อ.เขาชัยสน	๕๐๗,๐๐๐					๕๐๗,๐๐๐
๑๐๕๑	ซ่อมแซมท่อส่งน้ำเข้าคลอง RMC๒ (ควนกฎี) กม.๕+๐๐๐ ถึง ๙+๐๐๐	๒,๗	๓	ควนขนุน อ.เขาชัยสน	๕๐๘,๐๐๐					๕๐๘,๐๐๐
๑๐๕๒	ซ่อมแซมท่อส่งน้ำเข้าคลอง ๑R-RMC๒ (ควนกฎี) กม.๕+๐๐๐ ถึง ๗+๐๐๐	๒,๗	๓	หวนโพธิ์ อ.เขาชัยสน	๕๐๘,๐๐๐					๕๐๘,๐๐๐
๑๐๕๓	ซ่อมแซมท่อส่งน้ำเข้าคลอง ๑R-๑R-RMC๒ (ควนกฎี) กม.๐+๐๐๐ ถึง ๓+๐๐๐	๒,๗	๓	หวนโพธิ์ อ.เขาชัยสน	๕๐๕,๐๐๐					๕๐๕,๐๐๐
๑๐๕๔	ขุดลอกตะกอนดินด้วยแรงคนในคลอง ส่งน้ำ RMC๒(ควนกฎี)	๒,๗	๓	ควนขนุน อ.เขาชัยสน	๑๘๔,๐๐๐					๑๘๔,๐๐๐
๑๐๕๕	ขุดลอกตะกอนดินด้วยแรงคนในคลอง ส่งน้ำ ๑R-RMC๒(ควนกฎี)	๒,๗	๓	หวนโพธิ์ อ.เขาชัยสน	๑๘๕,๐๐๐					๑๘๕,๐๐๐
๑๐๕๖	ขุดลอกตะกอนดินด้วยแรงคนในคลอง ส่งน้ำ ๑R-๑R-RMC๒(ควนกฎี)	๒,๗	๓	หวนโพธิ์ อ.เขาชัยสน	๑๔๘,๐๐๐					๑๔๘,๐๐๐
๑๐๕๗	ขุดลอกตะกอนดินด้วยแรงคนในคลอง ส่งน้ำ ๑L-RMC๒(ควนกฎี)	๒,๗	๓	หวนโพธิ์ อ.เขาชัยสน	๑๑๑,๐๐๐					๑๑๑,๐๐๐
๑๐๕๘	ขุดลอกตะกอนดินด้วยแรงคนในคลอง ส่งน้ำ ๑R-LMC(ควนกฎี)	๒,๗	๓	ควนขนุน อ.เขาชัยสน	๓๗,๐๐๐					๓๗,๐๐๐
๑๐๕๙	ขุดลอกตะกอนดินด้วยแรงคนในคลอง ส่งน้ำ ๒R-LMC(ควนกฎี)	๒,๗	๓	หวนโพธิ์ อ.เขาชัยสน	๗๕,๐๐๐					๗๕,๐๐๐
๑๐๖๐	ขุดลอกตะกอนดินด้วยแรงคนในคลอง ส่งน้ำ ๓R-LMC(ควนกฎี)	๒,๗	๓	หวนโพธิ์ อ.เขาชัยสน	๗๖,๐๐๐					๗๖,๐๐๐
๑๐๖๑	ซ่อมแซมอาคารรับน้ำที่น้ำคลอง ๑L-๑L-RMC๒ (ควนกฎี)	๒,๗	๓	หวนโพธิ์ อ.เขาชัยสน	๑,๕๐๐,๐๐๐					๑,๕๐๐,๐๐๐
๑๐๖๒	ปรับปรุงอาคารประกอบฝ่ายท่ามะเดื่อ (ท่าบัวแก้ว) พร้อมระบบส่งน้ำ ระยะที่ ๒ โครงการบ้านอาพัทธ์อัน เนื่องมาจากพระราชดำริ โครงการส่ง น้ำและบำรุงรักษาท่าเขียด	๒,๗	๓	จองถนน อ.เขาชัยสน	๒๖,๐๐๐,๐๐๐					๒๖,๐๐๐,๐๐๐
๑๐๖๓	ซ่อมแซมคอนกรีตคอคองส่งน้ำสาย RMC๒ กม.๑๕+๕๐๐-กม.๑๖+๔๐๐ เป็นช่วงๆ โครงการส่งน้ำและ บำรุงรักษาท่าเขียด	๒,๗	๓	เขาชัยสน อ.เขาชัยสน	๒,๐๐๐,๐๐๐					๒,๐๐๐,๐๐๐

ที่	บัญชีรายการชุดโครงการ (Project Idea)				งบประมาณดำเนินการ					
	ประเด็นการพัฒนา แผนงาน / โครงการ	ยุทธศาสตร์ ชาติ	แหล่ง งบประมาณ	หน่วย ดำเนินการ	พ.ศ.๒๕๖๖	พ.ศ.๒๕๖๗	พ.ศ.๒๕๖๘	พ.ศ.๒๕๖๙	พ.ศ. ๒๕๗๐	พ.ศ.๒๕๖๖-๒๕๗๐
๑๐๖๔	ซ่อมแซมคอมพิวเตอร์คานาคอลงส่งน้ำสาย ๑L-RMC๒ กม.๓+๔๐๐-กม.๕+๐๐๐ เป็นช่วงๆ โครงการส่งน้ำและบำรุงรักษาท่าเขียด	๒,๗	๓	เขาย้ายสน อ.เขาย้ายสน	๑,๕๐๐,๐๐๐					๑,๕๐๐,๐๐๐
๑๐๖๕	ซ่อมแซมเครื่องกว้านบานระบายไซ ฟอนลอคหัวพร้อมอาคารประกอบ คอลงส่งน้ำสาย RMC๒ กม.๖+๗๑๖ โครงการส่งน้ำและบำรุงรักษาท่าเขียด	๒,๗	๓	เขาย้ายสน อ.เขาย้ายสน	๔๙๖,๐๐๐					๔๙๖,๐๐๐
๑๐๖๖	ซ่อมแซมท่อระบายน้ำบ่ออ้อมพร้อม อาคารประกอบคอลงส่งน้ำสาย RMC๒ โครงการส่งน้ำและบำรุงรักษา ท่าเขียด	๒,๗	๓	เขาย้ายสน อ.เขาย้ายสน	๔๘๕,๐๐๐					๔๘๕,๐๐๐
๑๐๖๗	งานวางท่อขยายเขตจำหน่ายน้ำ แยก ทางหลวงหมายเลข ๔๐๘๑-วัดไทร งามใหม่ หมู่ ๔ ตำบลเขาย้ายสน อำเภอเขาย้ายสน จังหวัดพัทลุง	๒,๗	๓	เขาย้ายสน อ.เขาย้ายสน	๙๘๘,๐๐๐					๙๘๘,๐๐๐
๑๐๖๘	งานวางท่อขยายเขตจำหน่ายน้ำ ถนน ทางหลวงหมายเลข ๔๐๘๑ เขาย้ายสน - จงเก ตระกิมไฟฟ้าเขาย้ายสน หมู่ ๕ ตำบลเขาย้ายสน อำเภอเขาย้ายสน จังหวัดพัทลุง	๒,๗	๓	เขาย้ายสน อ.เขาย้ายสน	๘๖๒,๐๐๐					๘๖๒,๐๐๐
๑๐๖๙	ขุดลอกคลองโดยรถขุดจ้างเหมาคลอง ระบายน้ำ ๑R-๑R-RMC๒ (ควนกุฎี) กม.๐+๓๐๐ ถึง กม.๑+๘๐๐ โครงการชลประทานพัทลุง ปริมาณ ดิน ๑๒,๕๐๐ ลูกบาศก์เมตร	๒,๗	๓	เขาย้ายสน อ.เขาย้ายสน	๕๐๘,๐๐๐					๕๐๘,๐๐๐
๑๐๗๐	ขุดลอกคลองโดยรถขุดจ้างเหมาคลอง ระบายน้ำ ๑R-RMC๒ (ควนกุฎี) กม. ๐+๓๐๐ ถึง กม.๑+๗๐๐ โครงการ ชลประทานพัทลุง ปริมาณดิน ๑๒,๘๐๐ ลูกบาศก์เมตร	๒,๗	๓	เขาย้ายสน อ.เขาย้ายสน	๕๐๗,๐๐๐					๕๐๗,๐๐๐
๑๐๗๑	ขุดลอกคลองโดยรถขุดจ้างเหมาคลอง ระบายน้ำ RMC๒ (ควนกุฎี) กม. ๖+๐๐๐ ถึง กม.๗+๐๐๐ โครงการ ชลประทานพัทลุง ปริมาณดิน ๑๒,๕๐๐ ลูกบาศก์เมตร	๒,๗	๓	เขาย้ายสน อ.เขาย้ายสน	๕๐๕,๐๐๐					๕๐๕,๐๐๐
๑๐๗๒	ขุดลอกคลองโดยรถขุดจ้างเหมาคลอง ระบายน้ำ ๑L-๑L-RMC๒ (ควนกุฎี) กม.๐+๐๐๐ ถึง กม.๒+๐๐๐ โครงการชลประทานพัทลุง ปริมาณ ดิน ๑๒,๖๐๐ ลูกบาศก์เมตร	๒,๗	๓	เขาย้ายสน อ.เขาย้ายสน	๕๐๕,๐๐๐					๕๐๕,๐๐๐
๑๐๗๓	ขุดลอกคลองโดยรถขุดจ้างเหมาคลอง ระบายน้ำ ๑L-RMC๒ (ควนกุฎี) กม. ๐+๐๐๐ ถึง กม.๒+๑๐๐ โครงการ ชลประทานพัทลุง ปริมาณดิน ๑๒,๗๐๐ ลูกบาศก์เมตร	๒,๗	๓	เขาย้ายสน อ.เขาย้ายสน	๕๐๒,๐๐๐					๕๐๒,๐๐๐
๑๐๗๔	ขุดลอกคลองโดยรถขุดจ้างเหมาคลอง ระบายน้ำ ๒R-LMC (ควนกุฎี) กม. ๐+๕๐๐ ถึง กม.๒+๘๐๐ โครงการ ชลประทานพัทลุง ปริมาณดิน ๑๒,๙๐๐ ลูกบาศก์เมตร	๒,๗	๓	เขาย้ายสน อ.เขาย้ายสน	๕๐๕,๐๐๐					๕๐๕,๐๐๐
๑๐๗๕	ขุดลอกคลองโดยรถขุดจ้างเหมาคลอง ระบายน้ำ ๑R-LMC (ควนกุฎี) กม. ๒+๗๕๐ ถึง กม.๔+๓๐๐ โครงการ ชลประทานพัทลุง ปริมาณดิน ๑๒,๕๐๐ ลูกบาศก์เมตร	๒,๗	๓	ควนขนุน อ.เขาย้ายสน	๕๐๗,๐๐๐					๕๐๗,๐๐๐

ที่	บัญชีรายการชุดโครงการ (Project Idea)				งบประมาณดำเนินการ					
	ประเด็นการพัฒนา แผนงาน / โครงการ	ยุทธศาสตร์ ชาติ	แหล่ง งบประมาณ	หน่วย ดำเนินการ	พ.ศ.๒๕๖๖	พ.ศ.๒๕๖๗	พ.ศ.๒๕๖๘	พ.ศ.๒๕๖๙	พ.ศ. ๒๕๗๐	พ.ศ.๒๕๖๖-๒๕๗๐
๑๐๗๖	ขุดลอกคลองโดยรถขุดจ้างเหมาคลอง ระบายน้ำ ๓R-LMC (ควนกฎี) กม. ๐+๐๐๐ ถึง กม.๒+๐๐๐ โครงการ ชลประทานพัทลุง ปริมาณดิน ๑๒,๔๐๐ ลูกบาศก์เมตร	๒,๗	๓	ห่านโพธิ์ อ.เขาชัยสน	๕๐๕,๐๐๐					๕๐๕,๐๐๐
๑๐๗๗	ปรับปรุง ทรบ.คลองไส้กล้วย และ อาคารประกอบ พื้นที่รับประโยชน์ ๒๕๐ ไร่	๒,๗	๓	ห่านโพธิ์ อ.เขาชัยสน	๒๕,๓๐๐,๐๐๐					๒๕,๓๐๐,๐๐๐
๑๐๗๘	ปรับปรุงคลองส่งน้ำสาย ๔R-RMC หลัก สาม และอาคารประกอบ พื้นที่รับ ประโยชน์ ๓๕๐ ไร่	๒,๗	๓	โคกม่วง อ.เขาชัยสน	๑๕,๐๐๐,๐๐๐					๑๕,๐๐๐,๐๐๐
๑๐๗๙	ปรับปรุงระบบส่งน้ำและกระจายน้ำ พร้อมอาคารประกอบ (ฝายคลองบาง แก้ว) ระยะที่ ๒ สนับสนุนเกษตร แปลงใหญ่ ศูนย์เรียนรู้ แปลงใหญ่ไร่ ปาล์ม โครงการบ้านอาพัชอัน เนื่องมาจากพระราชดำริ โครงการส่ง น้ำและบำรุงรักษาทำเขียด	๒,๗	๓	จองถนน อ.เขาชัยสน	๕,๐๐๐,๐๐๐					๕,๐๐๐,๐๐๐
๑๐๘๐	ปรับปรุงคลองส่งน้ำสาย ๑R-RMC๒ กม.๐+๐๐๐ - กม.๖+๑๐๐ โครงการ ส่งน้ำและบำรุงรักษาทำเขียด	๒,๗	๓	เขาชัยสน อ.เขาชัยสน	๔๕,๐๐๐,๐๐๐					๔๕,๐๐๐,๐๐๐
๑๐๘๑	อาคารบังคับน้ำวังโพธิ์ พื้นที่รับประ โยชน์ ๓๕๐ ไร่	๒,๗	๓	ควนขนุน อ.เขาชัยสน	๓๐,๐๐๐,๐๐๐					๓๐,๐๐๐,๐๐๐
๑๐๘๒	ปรับปรุงคลองระบายน้ำ คลอง ๓R-LMC ควนกฎี และอาคาร ประกอบอื่นๆ พื้นที่รับประโยชน์ ๒๘๐ ไร่	๒,๗	๓	ห่านโพธิ์ อ.เขาชัยสน	๒๕,๐๐๐,๐๐๐					๒๕,๐๐๐,๐๐๐
๑๐๘๓	ปรับปรุงระบบระบายน้ำ คลอง ๑L-RMC๒ ควนกฎี และอาคารประกอบ อื่นๆ พื้นที่รับประโยชน์ ๓๘๐ ไร่	๒,๗	๓	ห่านโพธิ์ อ.เขาชัยสน	๒๕,๑๐๐,๐๐๐					๒๕,๑๐๐,๐๐๐
๑๐๘๔	ปรับปรุงคลองส่งน้ำสาย ๑R-๑R-RMC(ควนกฎี) พร้อมอาคารประกอบอื่นๆ พื้นที่รับประโยชน์ ๑๘๐ ไร่	๒,๗	๓	ห่านโพธิ์ อ.เขาชัยสน	๒๕,๐๐๐,๐๐๐					๒๕,๐๐๐,๐๐๐
๑๐๘๕	ปรับปรุงคันกั้นน้ำคลองปากพะเนียด และอาคารประกอบ พื้นที่รับ ประโยชน์ ๓๘๐ ไร่	๒,๗	๓	เขาชัยสน อ.เขาชัยสน	๒๕,๒๐๐,๐๐๐					๒๕,๒๐๐,๐๐๐
๑๐๘๖	ปรับปรุงคันกั้นน้ำคลอง RMC หลัก สามฝั่งซ้าย และอาคารประกอบ พื้นที่รับประโยชน์ ๓๓๐ ไร่	๒,๗	๓	โคกม่วง อ.เขาชัยสน	๒๕,๓๐๐,๐๐๐					๒๕,๓๐๐,๐๐๐
๑๐๘๗	ปรับปรุงคันกั้นน้ำคลอง RMC หลัก สามฝั่งขวา และอาคารประกอบ พื้นที่ รับประโยชน์ ๓๖๐ ไร่	๒,๗	๓	โคกม่วง อ.เขาชัยสน	๒๕,๑๐๐,๐๐๐					๒๕,๑๐๐,๐๐๐
๑๐๘๘	ขุดลอกห้วยสะพานเรือ	๒,๗	๓	โคกม่วง อ.เขาชัยสน	๖,๗๓๑,๐๐๐					๖,๗๓๑,๐๐๐
๑๐๘๙	ขุดลอกตะกอนดินห้วยหาร - หนอง ไม้แก่น	๒,๗	๓	โคกม่วง อ.เขาชัยสน	๑,๑๕๑,๐๐๐					๑,๑๕๑,๐๐๐
๑๐๙๐	ขุดลอกตะกอนดินห้วยโทรงาม	๒,๗	๓	โคกม่วง อ.เขาชัยสน	๑,๒๗๔,๐๐๐					๑,๒๗๔,๐๐๐
๑๐๙๑	ขุดลอกคลองท่าควาย - เหมืองโพธิ์	๒,๗	๓	โคกม่วง อ.เขาชัยสน	๔๖๙,๐๐๐					๔๖๙,๐๐๐
๑๐๙๒	ขุดลอกห้วยทุ่งปุตมา ช่วงที่ ๑	๒,๗	๓	โคกม่วง อ.เขาชัยสน	๘๘๐,๐๐๐					๘๘๐,๐๐๐
๑๐๙๓	ขุดลอกคลองท่าควาย	๒,๗	๓	โคกม่วง อ.เขาชัยสน	๓,๓๖๙,๐๐๐					๓,๓๖๙,๐๐๐
๑๐๙๔	ขุดลอกตะกอนดินเหมืองโพธิ์ - บ้าน ขาม	๒,๗	๓	โคกม่วง อ.เขาชัยสน	๑,๒๕๒,๐๐๐					๑,๒๕๒,๐๐๐
๑๐๙๕	ขุดลอกตะกอนดินห้วยสังแถ	๒,๗	๓	โคกม่วง อ.เขาชัยสน	๘๕,๐๐๐					๘๕,๐๐๐
๑๐๙๖	ขุดลอกห้วยโล๊ะตง	๒,๗	๓	โคกม่วง อ.เขาชัยสน	๑,๓๗๓,๐๐๐					๑,๓๗๓,๐๐๐

ที่	บัญชีรายการชุดโครงการ (Project Idea)				งบประมาณดำเนินการ					
	ประเด็นการพัฒนา แผนงาน /โครงการ	ยุทธศาสตร์ ชาติ	แหล่ง งบประมาณ	หน่วย ดำเนินการ	พ.ศ.๒๕๖๖	พ.ศ.๒๕๖๗	พ.ศ.๒๕๖๘	พ.ศ.๒๕๖๙	พ.ศ. ๒๕๗๐	พ.ศ.๒๕๖๖-๒๕๗๐
๑๐๘๗	โครงการขยายท่อเมนประปาหมู่บ้าน หมู่ที่ ๖ ต.โคกม่วง อ.เขาชัยสน จ.พัทลุง โดยการขยายท่อเมนจ่ายน้ำ โดยใช้ท่อ PE๑๐๐ PN๑๐ ขนาดเส้นผ่านศูนย์กลาง ๑๐๐ มม. ระยะทางไม่น้อยกว่า ๑๕๐๐ เมตร	๒,๗	๓	โคกม่วง อ.เขาชัยสน	๑,๑๐๐,๐๐๐					๑,๑๐๐,๐๐๐
๑๐๘๘	โครงการก่อสร้างโรงกรองน้ำขนาด ๒๐ ลบ.ม./ชม. ตามแบบกรมทรัพยากรธรณี พร้อมทำเมนจ่ายน้ำ โดยใช้ท่อ PE๑๐๐ PN๑๐ ขนาด ๑๕๐ มม. ความยาวไม่น้อยกว่า ๒,๐๐๐ เมตร	๒,๗	๓	โคกม่วง อ.เขาชัยสน	๓,๐๐๐,๐๐๐					๓,๐๐๐,๐๐๐
๑๐๘๙	โครงการขยายท่อเมนประปาหมู่บ้าน หมู่ที่ ๑๐ โดยการขยายเขตบริการใช้น้ำประปา ใช้ท่อ PE๑๐๐ PN๑๐ ขนาดเส้นผ่านศูนย์กลาง ๑๐๐ มม. ความยาวไม่น้อยกว่า ๒๐๐๐ ม.	๒,๗	๓	โคกม่วง อ.เขาชัยสน	๒,๕๐๐,๐๐๐					๒,๕๐๐,๐๐๐
๑๑๐๐	โครงการขยายเขตระบบประปา หมู่ที่ ๔	๒,๗	๓	พนมวัง อ.ควนขนุน	๘๐๐,๐๐๐					๘๐๐,๐๐๐
๑๑๐๑	เปลี่ยนท่อเมนต้นประปา หมู่ที่ ๓ และ หมู่ที่ ๖ ตำบลควนขนุน อำเภอควนขนุน จังหวัดพัทลุง	๒,๗	๓	ควนขนุน อ.ควนขนุน	๖,๔๓๐,๐๐๐					๖,๔๓๐,๐๐๐
๑๑๐๒	ขุดเจาะบ่อบาดาล เพื่อการเกษตร หมู่ที่ ๖ (ที่ดินนายสมชาย แจ็งจุล)	๒,๗	๓	ป็นแด อ.ควนขนุน	๑๘๗,๕๐๐					๑๘๗,๕๐๐
๑๑๐๓	โครงการปรับปรุงระบบท่อจ่ายน้ำประปา ระบบประปา ทด.นาขยาด บ้านโรงรม หมู่ที่ ๑๐ ตำบลนาขยาด	๒,๗	๓	นาขยาด อ.ควนขนุน	๓,๘๐๐,๐๐๐					๓,๘๐๐,๐๐๐
๑๑๐๔	ขุดบ่อบาดาล หมู่ที่ ๑ บ้านนาสิก ตำบลมะกอกเหนือ อำเภอควนขนุน จังหวัดพัทลุง	๒,๗	๓	มะกอกเหนือ อ.ควนขนุน	๒๗๐,๐๐๐					๒๗๐,๐๐๐
๑๑๐๕	โครงการป้องกันตลิ่งพัง	๒,๗	๓	โดนดด้วน อ.ควนขนุน	๙,๙๐๐,๐๐๐					๙,๙๐๐,๐๐๐
๑๑๐๖	ขุดตักและเคลื่อนย้ายวัชพืช โชน ๑ บริเวณปากคลองเครื่อง(อ่าวตำสา) จุดที่น้ำไหลลงสู่ทะเลน้อย	๒,๗	๓	ทะเลน้อย อ.ควนขนุน	๗,๑๕๓,๔๐๐					๗,๑๕๓,๔๐๐
๑๑๐๗	โครงการขุดลอกภายในตำบลคลองห้วยชี้ย่าง	๒,๗	๓	โดนดด้วน อ.ควนขนุน	๑,๐๐๐,๐๐๐					๑,๐๐๐,๐๐๐
๑๑๐๘	กำจัดวัชพืชในทะเลน้อย	๒,๗	๓	พนางคุง อ.ควนขนุน	๒๓,๐๘๔,๐๐๐					๒๓,๐๘๔,๐๐๐
๑๑๐๙	ขุดตักและเคลื่อนย้ายวัชพืช โชน ๒ บริเวณพื้นที่ข้างศูนย์ศึกษารมชาติ และสัตว์ป่าทะเลน้อย	๒,๗	๓	ทะเลน้อย อ.ควนขนุน	๑๐,๗๒๖,๖๐๐					๑๐,๗๒๖,๖๐๐
๑๑๑๐	โครงการขุดลอกภายในตำบลคลองแม่เตย	๒,๗	๓	โดนดด้วน อ.ควนขนุน	๑,๐๐๐,๐๐๐					๑,๐๐๐,๐๐๐
๑๑๑๑	โครงการปรับปรุงระบบจ่ายน้ำประปา หมู่ที่ ๒	๒,๗	๓	พนมวัง อ.ควนขนุน	๕๐๐,๐๐๐					๕๐๐,๐๐๐
๑๑๑๒	โครงการปรับปรุงระบบประปาบ้านควนปริง หมู่ที่ ๗	๒,๗	๓	พนมวัง อ.ควนขนุน	๘๐๐,๐๐๐					๘๐๐,๐๐๐
๑๑๑๓	ขุดตักและเคลื่อนย้ายวัชพืช โชน ๓ บริเวณพื้นที่ด้านตะวันออกถนนเลียบริมฝั่งทะเลน้อย	๒,๗	๓	ทะเลน้อย อ.ควนขนุน	๒,๘๒๘,๒๐๐					๒,๘๒๘,๒๐๐
๑๑๑๔	โครงการซ่อมแซมระบบประปา ม.๑ บ้านไสคำ	๒,๗	๓	โดนดด้วน อ.ควนขนุน	๕,๐๐๐,๐๐๐					๕,๐๐๐,๐๐๐
๑๑๑๕	ขุดบ่อบาดาล หมู่ที่ ๕ บ้านวังบ่อ ตำบลมะกอกเหนือ อำเภอควนขนุน จังหวัดพัทลุง	๒,๗	๓	มะกอกเหนือ อ.ควนขนุน	๒๗๐,๐๐๐					๒๗๐,๐๐๐
๑๑๑๖	ขุดลอกคลองกระถิน หมู่ที่ ๒ ตำบลมะกอกเหนือ อำเภอควนขนุน จังหวัดพัทลุง	๒,๗	๓	มะกอกเหนือ อ.ควนขนุน	๑,๐๐๐,๐๐๐					๑,๐๐๐,๐๐๐

ที่	บัญชีรายการชุดโครงการ (Project Idea)				งบประมาณดำเนินการ					
	ประเด็นการพัฒนา แผนงาน /โครงการ	ยุทธศาสตร์ ชาติ	แหล่ง งบประมาณ	หน่วย ดำเนินการ	พ.ศ.๒๕๖๖	พ.ศ.๒๕๖๗	พ.ศ.๒๕๖๘	พ.ศ.๒๕๖๙	พ.ศ. ๒๕๗๐	พ.ศ.๒๕๖๖-๒๕๗๐
๑๑๑๗	ชุดต้นและเคลื่อนย้ายวิถีชอง โชน ๔ บริเวณปากทางเข้าพื้นที่แม่ชารีไซด์ (ควนขันเสียน)	๒,๗	๓	ทะเลน้อย อ.ควนขนุน	๔,๗๙๗,๕๐๐					๔,๗๙๗,๕๐๐
๑๑๑๘	โครงการก่อสร้างระบบประปา ม.๙ บ้านห้วยท่อม	๒,๗	๓	โตนดด้วน อ.ควนขนุน	๕,๐๐๐,๐๐๐					๕,๐๐๐,๐๐๐
๑๑๑๙	โครงการปรับปรุงระบบประปา บ้านเขาหมื่น หมู่ที่ ๑	๒,๗	๓	พนมวังก์ อ.ควนขนุน	๑,๐๐๐,๐๐๐					๑,๐๐๐,๐๐๐
๑๑๒๐	โครงการชุดเจาะบ่อบาดาล บ้านเกาะลึก หมู่ที่ ๓	๒,๗	๓	พนมวังก์ อ.ควนขนุน	๓๐๐,๐๐๐					๓๐๐,๐๐๐
๑๑๒๑	ชุดคลองท่อมท่ามะนาว หมู่ที่ ๕ ตำบลมะกอกเหนือ อำเภอควนขนุน จังหวัดพัทลุง	๒,๗	๓	มะกอกเหนือ อ.ควนขนุน	๕๐๐,๐๐๐					๕๐๐,๐๐๐
๑๑๒๒	โครงการก่อสร้างห้องถังประปา หมู่ที่ ๖	๒,๗	๓	พนมวังก์ อ.ควนขนุน	๑,๐๐๐,๐๐๐					๑,๐๐๐,๐๐๐
๑๑๒๓	โครงการขยายเขตระบบประปา หมู่ที่ ๕	๒,๗	๓	พนมวังก์ อ.ควนขนุน	๔๐๐,๐๐๐					๔๐๐,๐๐๐
๑๑๒๔	ชุดออกเหมืองเขต หมู่ที่ ๘ ตำบลมะกอกเหนือ อำเภอควนขนุน จังหวัดพัทลุง	๒,๗	๓	มะกอกเหนือ อ.ควนขนุน	๕๐๐,๐๐๐					๕๐๐,๐๐๐
๑๑๒๕	โครงการปรับปรุงระบบประปา หมู่ที่ ๘	๒,๗	๓	พนมวังก์ อ.ควนขนุน	๘๐๐,๐๐๐					๘๐๐,๐๐๐
๑๑๒๖	ชุดคลองบางตาย หมู่ที่ ๘ ตำบลมะกอกเหนือ อำเภอควนขนุน จังหวัดพัทลุง	๒,๗	๓	มะกอกเหนือ อ.ควนขนุน	๕๐๐,๐๐๐					๕๐๐,๐๐๐
๑๑๒๗	ชุดคลองท่อมท่ามะหวะ หมู่ที่ ๖ ตำบลมะกอกเหนือ อำเภอควนขนุน จังหวัดพัทลุง	๒,๗	๓	มะกอกเหนือ อ.ควนขนุน	๕๐๐,๐๐๐					๕๐๐,๐๐๐
๑๑๒๘	โครงการชุดเจาะบ่อบาดาล หมู่ที่ ๕	๒,๗	๓	พนมวังก์ อ.ควนขนุน	๓๐๐,๐๐๐					๓๐๐,๐๐๐
๑๑๒๙	โครงการก่อสร้างห้องถังประปา หมู่ที่ ๖	๒,๗	๓	พนมวังก์ อ.ควนขนุน	๑,๐๐๐,๐๐๐					๑,๐๐๐,๐๐๐
๑๑๓๐	งานวางท่อส่ง-จ่ายน้ำ พร้อมระบบสูบน้ำจ่ายพื้นที่ ตำบลพนางตุง อำเภอควนขนุน จังหวัดพัทลุง	๒,๗	๓	พนางตุง อ.ควนขนุน	๒๙,๕๐๐,๐๐๐					๒๙,๕๐๐,๐๐๐
๑๑๓๑	เขื่อนป้องกันตลิ่งริมคลองบ้านบน หมู่ที่ ๔ ตำบลทะเลน้อย อำเภอควนขนุน จังหวัดพัทลุง	๒,๗	๓	ทะเลน้อย อ.ควนขนุน	๘๐,๐๐๐,๐๐๐					๘๐,๐๐๐,๐๐๐
๑๑๓๒	ซ่อมแซมท่อลอด LMC (บ้านพร้าว) กม.๑๐+๘๓๕	๒,๗	๓	แหลมโตนด อ.ควนขนุน	๔๙๕,๐๐๐					๔๙๕,๐๐๐
๑๑๓๓	ซ่อมแซมอาคารรับน้ำ-ทิ้งน้ำ RMC (ท่ามะหวะ) กม.๓+๒๐๐	๒,๗	๓	คองทราย อ.ควนขนุน	๔๙๕,๐๐๐					๔๙๕,๐๐๐
๑๑๓๔	ซ่อมแซม ทรบ.ปลายคลอง ๑L-RMC (บ้านพร้าว)	๒,๗	๓	แหลมโตนด อ.ควนขนุน	๔๙๕,๐๐๐					๔๙๕,๐๐๐
๑๑๓๕	ซ่อมแซมเครื่องกั้นบานระบาย ท่อระบายน้ำบ้านค้ายอันเนื่องมาจากพระราชดำริ โครงการชลประทานพัทลุง	๒,๗	๓	พนางตุง อ.ควนขนุน	๑๒๐,๐๐๐					๑๒๐,๐๐๐
๑๑๓๖	ซ่อมแซมเครื่องกั้นบานระบาย ท่อระบายน้ำบ้านมาบเนียน โครงการชลประทานพัทลุง	๒,๗	๓	แหลมโตนด อ.ควนขนุน	๗๖,๔๐๐					๗๖,๔๐๐
๑๑๓๗	ซ่อมแซมคูส่งน้ำและอาคารประกอบ ๑L-RMC (ท่ามะหวะ) กม.๒+๕๓๑	๒,๗	๓	คองทราย อ.ควนขนุน	๔๙๕,๐๐๐					๔๙๕,๐๐๐
๑๑๓๘	ซ่อมแซมคอนกรีตคอคองส่งน้ำ ๑L-LMC (ท่ามะหวะ) กม.๒+๐๐๐ ถึง กม.๖+๐๐๐ เป็นช่วงๆ	๒,๗	๓	ชะมวง อ.ควนขนุน	๑,๐๐๐,๐๐๐					๑,๐๐๐,๐๐๐
๑๑๓๙	ซ่อมแซมคอนกรีตคอคองส่งน้ำ ๑L-RMC (ท่ามะหวะ) กม.๓+๐๐๐ ถึง กม.๗+๐๐๐ เป็นช่วงๆ	๒,๗	๓	คองทราย อ.ควนขนุน	๑,๐๐๐,๐๐๐					๑,๐๐๐,๐๐๐
๑๑๔๐	ซ่อมแซมคอนกรีตคอคองส่งน้ำ ๑R-๑L-RMC (ท่ามะหวะ) กม.๐+๐๐๐ ถึง กม.๑+๐๐๐ เป็นช่วงๆ	๒,๗	๓	คองทราย อ.ควนขนุน	๔๙๕,๐๐๐					๔๙๕,๐๐๐

ที่	บัญชีรายการชุดโครงการ (Project Idea)				งบประมาณดำเนินการ					
	ประเด็นการพัฒนา แผนงาน/โครงการ	ยุทธศาสตร์ ชาติ	แหล่ง งบประมาณ	หน่วย ดำเนินการ	พ.ศ.๒๕๖๖	พ.ศ.๒๕๖๗	พ.ศ.๒๕๖๘	พ.ศ.๒๕๖๙	พ.ศ. ๒๕๗๐	พ.ศ.๒๕๖๖-๒๕๗๐
๑๑๔๑	ซ่อมแซมคอนกรีตคอคองส่งน้ำ ๒R-RMC (ทำนบ) กม.๐+๐๐๐ ถึง กม.๔+๐๐๐ เป็นช่วงๆ	๒,๗	๓	คอนทราย อ.ควนขนุน	๑,๐๐๐,๐๐๐					๑,๐๐๐,๐๐๐
๑๑๔๒	ซ่อมแซมคอคองส่งน้ำ ๑R-LMC (บ้านพร้าว) กม.๗+๐๐๐ ถึง กม.๙+๘๐๐ เป็นช่วงๆ ระยะทาง ๐.๒๘๕ กิโลเมตร	๒,๗	๓	แหลมโตนค อ.ควนขนุน	๔๙๕,๐๐๐					๔๙๕,๐๐๐
๑๑๔๓	ซ่อมแซมคอคองส่งน้ำ RMC บ้านพร้าว กม.๑๐+๐๐๐ ถึง กม.๑๑+๕๐๐ เป็นช่วงๆ ระยะทาง ๐.๒๘๕ กิโลเมตร	๒,๗	๓	แหลมโตนค อ.ควนขนุน	๔๙๕,๐๐๐					๔๙๕,๐๐๐
๑๑๔๔	ซ่อมแซมคอคองส่งน้ำ ๑L-RMC (บ้านพร้าว) กม.๗+๐๐๐ ถึง กม.๘+๔๐๐ เป็นช่วงๆ ระยะทาง ๐.๒๐๕ กิโลเมตร	๒,๗	๓	แหลมโตนค อ.ควนขนุน	๔๙๕,๐๐๐					๔๙๕,๐๐๐
๑๑๔๕	ซ่อมแซมคอคองส่งน้ำ LMC (ทำนบ) กม.๔+๐๐๐ ถึง กม.๔+๕๐๐ เป็นช่วงๆ ระยะทาง ๐.๒๘๕ กิโลเมตร	๒,๗	๓	ชะมวง อ.ควนขนุน	๔๙๕,๐๐๐					๔๙๕,๐๐๐
๑๑๔๖	ซ่อมแซมคอคองส่งน้ำ ๑L-LMC (ทำนบ) กม.๕+๐๐๐ ถึง กม.๕+๔๕๐ เป็นช่วงๆ ระยะทาง ๐.๒๕๐ กิโลเมตร	๒,๗	๓	ชะมวง อ.ควนขนุน	๔๙๕,๐๐๐					๔๙๕,๐๐๐
๑๑๔๗	ซ่อมแซมคอคองส่งน้ำ RMC (ทำนบ) กม.๙+๐๐๐ ถึง กม.๑๐+๓๐๐ เป็นช่วงๆ ระยะทาง ๐.๓๐๐ กิโลเมตร	๒,๗	๓	คอนทราย อ.ควนขนุน	๔๙๕,๐๐๐					๔๙๕,๐๐๐
๑๑๔๘	ซ่อมแซมคอคองส่งน้ำ ๑L-RMC (ทำนบ) กม.๗+๐๐๐ ถึง กม.๙+๘๐๐ เป็นช่วงๆ ระยะทาง ๐.๓๐๕ กิโลเมตร	๒,๗	๓	ควนขนุน อ.ควนขนุน	๔๙๕,๐๐๐					๔๙๕,๐๐๐
๑๑๔๙	ซ่อมแซมคอคองส่งน้ำ ๑R-๑L-RMC (ทำนบ) กม.๐+๖๐๐ ถึง กม.๑+๒๓๐ เป็นช่วงๆ ระยะทาง ๐.๓๓๐ กิโลเมตร	๒,๗	๓	คอนทราย อ.ควนขนุน	๔๙๕,๐๐๐					๔๙๕,๐๐๐
๑๑๕๐	ซ่อมแซมคอคองส่งน้ำ ๒R-RMC (ทำนบ) กม.๔+๐๐๐ ถึง กม.๕+๐๙๐ เป็นช่วงๆ ระยะทาง ๐.๓๐๐ กิโลเมตร	๒,๗	๓	โตนต้วน อ.ควนขนุน	๔๙๕,๐๐๐					๔๙๕,๐๐๐
๑๑๕๑	ขุดตะกอนคอคองส่งน้ำ ๑R-LMC (บ้านพร้าว) ปริมาณดิน ๒,๒๗๐ ลูกบาศก์เมตร	๒,๗	๓	แหลมโตนค อ.ควนขนุน	๕๐๐,๐๐๐					๕๐๐,๐๐๐
๑๑๕๒	ขุดตะกอนคอคองส่งน้ำ ๒L-RMC (บ้านพร้าว) ปริมาณดิน ๒,๒๗๐ ลูกบาศก์เมตร	๒,๗	๓	แหลมโตนค อ.ควนขนุน	๕๐๐,๐๐๐					๕๐๐,๐๐๐
๑๑๕๓	ขุดตะกอนคอคองส่งน้ำ RMC (ทำนบ) ปริมาณดิน ๒,๒๗๐ ลูกบาศก์เมตร	๒,๗	๓	คอนทราย อ.ควนขนุน	๕๐๐,๐๐๐					๕๐๐,๐๐๐
๑๑๕๔	ขุดตะกอนคอคองส่งน้ำ ๑L-RMC (ทำนบ) ปริมาณดิน ๒,๒๗๐ ลูกบาศก์เมตร	๒,๗	๓	คอนทราย อ.ควนขนุน	๕๐๐,๐๐๐					๕๐๐,๐๐๐
๑๑๕๕	ซ่อมแซมเครื่องกวนบ้านระบายอาคารบังคับน้ำคลองไหย่นเนื่องมาจากพระราชดำริ โครงการชลประทานพัทลุง	๒,๗	๓	แหลมโตนค อ.ควนขนุน	๑๒๙,๐๐๐					๑๒๙,๐๐๐
๑๑๕๖	ปรับปรุง ทบ. และระบบส่งน้ำพร้อมอาคารประกอบ ทบ.พนมวังก อันเนื่องมาจากพระราชดำริ พื้นที่รับประโยชน์ ๒๐๐ ไร่ โครงการชลประทานพัทลุง	๒,๗	๓	พนมวังก อ.ควนขนุน	๓๐,๐๐๐,๐๐๐					๓๐,๐๐๐,๐๐๐
๑๑๕๗	โครงการพัฒนาน้ำบาดาลเพื่อการเกษตรด้วยพลังงานแสงอาทิตย์	๒,๗	๓	มะกอกเหนือ อ.ควนขนุน	๑,๙๖๕,๗๐๐					๑,๙๖๕,๗๐๐
๑๑๕๘	โครงการพัฒนาน้ำบาดาลเพื่อการเกษตรด้วยพลังงานแสงอาทิตย์	๒,๗	๓	มะกอกเหนือ อ.ควนขนุน	๑,๙๖๕,๗๐๐					๑,๙๖๕,๗๐๐

ที่	บัญชีรายการชุดโครงการ (Project Idea)				งบประมาณดำเนินการ					
	ประเด็นการพัฒนา แผนงาน /โครงการ	ยุทธศาสตร์ ชาติ	แหล่ง งบประมาณ	หน่วย ดำเนินการ	พ.ศ.๒๕๖๖	พ.ศ.๒๕๖๗	พ.ศ.๒๕๖๘	พ.ศ.๒๕๖๙	พ.ศ. ๒๕๗๐	พ.ศ.๒๕๖๖-๒๕๗๐
๑๑๕๙	โครงการพัฒนาน้ำบาดาลเพื่อ การเกษตรด้วยพลังงานแสงอาทิตย์	๒,๗	๓	มะกอกเหนือ อ.ควนขนุน	๑,๙๖๕,๗๐๐					๑,๙๖๕,๗๐๐
๑๑๖๐	โครงการพัฒนาน้ำบาดาลเพื่อ การเกษตรด้วยพลังงานแสงอาทิตย์	๒,๗	๓	มะกอกเหนือ อ.ควนขนุน	๑,๙๖๕,๗๐๐					๑,๙๖๕,๗๐๐
๑๑๖๑	โครงการพัฒนาน้ำบาดาลเพื่อ การเกษตรด้วยพลังงานแสงอาทิตย์	๒,๗	๓	มะกอกเหนือ อ.ควนขนุน	๑,๙๖๕,๗๐๐					๑,๙๖๕,๗๐๐
๑๑๖๒	โครงการพัฒนาน้ำบาดาลเพื่อ การเกษตรด้วยพลังงานแสงอาทิตย์	๒,๗	๓	มะกอกเหนือ อ.ควนขนุน	๑,๙๖๕,๗๐๐					๑,๙๖๕,๗๐๐
๑๑๖๓	โครงการพัฒนาน้ำบาดาลเพื่อ การเกษตรด้วยพลังงานแสงอาทิตย์	๒,๗	๓	มะกอกเหนือ อ.ควนขนุน	๑,๙๖๕,๗๐๐					๑,๙๖๕,๗๐๐
๑๑๖๔	ชุดลอกคลองโดยรถขุดจ้างเหมา คลองระบายน้ำ RMC (ท่าแนะ) ปริมาณดิน ๑๒,๗๐๐ ลูกบาศก์เมตร	๒,๗	๓	ดอนทราย อ.ควนขนุน	๔๙๕,๐๐๐					๔๙๕,๐๐๐
๑๑๖๕	ชุดลอกคลองโดยรถขุดจ้างเหมา คลองระบายน้ำ ๑L-RMC (ท่าแนะ) ปริมาณดิน ๑๒,๗๐๐ ลูกบาศก์เมตร	๒,๗	๓	ดอนทราย อ.ควนขนุน	๔๙๕,๐๐๐					๔๙๕,๐๐๐
๑๑๖๖	ซ่อมแซมคันคลองส่งน้ำ อาคารบังคับ น้ำคลองโหนดเนื่องมาจาก พระราชดำริ เป็นช่วงๆ ระยะทาง ๐.๒๘๐ กิโลเมตร	๒,๗	๓	แหลมโดนด อ.ควนขนุน	๔๙๕,๐๐๐					๔๙๕,๐๐๐
๑๑๖๗	ซ่อมแซมระบบเครื่องสูบน้ำ และ ระบบท่อส่งน้ำ โครงการจัดหาน้ำ ตำบลมะกอกเหนือเนื่องมาจาก พระราชดำริ โครงการชลประทาน พัทลุง	๒,๗	๓	มะกอกเหนือ อ.ควนขนุน	๓๕๐,๐๐๐					๓๕๐,๐๐๐
๑๑๖๘	ปรับปรุง ทบ. และระบบส่งน้ำพร้อม อาคารประกอบ ทบ.พนมวังก อัน เนื่องมาจากพระราชดำริ พื้นที่รับ ประโยชน์ ๒๐๐ ไร่ โครงการ ชลประทานพัทลุง	๒,๗	๓	พนมวังก อ.ควนขนุน	๓๐,๐๐๐,๐๐๐					๓๐,๐๐๐,๐๐๐
๑๑๖๙	โครงการพัฒนาน้ำบาดาลเพื่อ การเกษตรแปลงใหญ่ พื้นที่ ๕๐๐ ไร่	๒,๗	๓	มะกอกเหนือ อ.ควนขนุน	๑๓,๔๙๔,๘๐๐					๑๓,๔๙๔,๘๐๐
๑๑๗๐	โครงการจัดหาแหล่งน้ำบาดาล ระยะไกลเพื่อแก้ปัญหาในพื้นที่แล้ง ซ้ำซากหรือน้ำเค็ม รูปแบบที่ ๑	๒,๗	๓	แพรงหา อ.ควนขนุน	๑๒,๕๑๖,๗๐๐					๑๒,๕๑๖,๗๐๐
๑๑๗๑	อาคารอำนวยการปล่อยพื้นที่รับ ประโยชน์ ๒๐๐ ไร่	๒,๗	๓	ชะมวง อ.ควนขนุน	๔๖,๓๕๐,๐๐๐					๔๖,๓๕๐,๐๐๐
๑๑๗๒	สถานีสูบน้ำด้วยไฟฟ้าพร้อมระบบส่ง น้ำ พื้นที่ชลประทาน ๑,๐๓๐ ไร่ บ้าน ไผ่รอบ	๒,๗	๓	พนางดุง อ.ควนขนุน	๔๕,๐๐๐,๐๐๐					๔๕,๐๐๐,๐๐๐
๑๑๗๓	สถานีสูบน้ำด้วยไฟฟ้าพร้อมระบบส่ง น้ำ พื้นที่ชลประทาน ๑,๕๗๕ ไร่ บ้าน โพธิ์ ๒	๒,๗	๓	ปันแต อ.ควนขนุน	๔๕,๐๐๐,๐๐๐					๔๕,๐๐๐,๐๐๐
๑๑๗๔	สถานีสูบน้ำด้วยไฟฟ้าพร้อมระบบส่ง น้ำ พื้นที่ชลประทาน ๑,๑๔๐ ไร่ บ้าน ปลายคลอง - กระถิน	๒,๗	๓	ปันแต อ.ควนขนุน	๔๓,๐๐๐,๐๐๐					๔๓,๐๐๐,๐๐๐
๑๑๗๕	สถานีสูบน้ำด้วยไฟฟ้าพร้อมระบบส่ง น้ำ พื้นที่ชลประทาน ๑,๕๐๐ ไร่ บ้าน ปลายคลอง - กระถิน ๒	๒,๗	๓	ปันแต อ.ควนขนุน	๓๘,๐๐๐,๐๐๐					๓๘,๐๐๐,๐๐๐
๑๑๗๖	โครงการพัฒนาน้ำบาดาลเพื่อความ มั่นคงระดับชุมชน	๒,๗	๓	มะกอกเหนือ อ.ควนขนุน	๕,๒๗๘,๐๐๐					๕,๒๗๘,๐๐๐
๑๑๗๗	โครงการพัฒนาน้ำบาดาลเพื่อความ มั่นคงระดับชุมชน	๒,๗	๓	พนางดุง อ.ควนขนุน	๕,๒๗๘,๐๐๐					๕,๒๗๘,๐๐๐
๑๑๗๘	ซ่อมแซมคันคลองส่งน้ำ อาคารบังคับ น้ำคลองโหนดเนื่องมาจาก พระราชดำริ เป็นช่วงๆ ระยะทาง ๐.๒๘๐ กิโลเมตร	๒,๗	๓	แหลมโดนด อ.ควนขนุน	๔๙๕,๐๐๐					๔๙๕,๐๐๐

ที่	บัญชีรายการชุดโครงการ (Project Idea)				งบประมาณดำเนินการ					
	ประเด็นการพัฒนา แผนงาน /โครงการ	ยุทธศาสตร์ ชาติ	แหล่ง งบประมาณ	หน่วย ดำเนินการ	พ.ศ.๒๕๖๖	พ.ศ.๒๕๖๗	พ.ศ.๒๕๖๘	พ.ศ.๒๕๖๙	พ.ศ. ๒๕๗๐	พ.ศ.๒๕๖๖-๒๕๗๐
๑๑๗๙	ซ่อมแซมระบบเครื่องสูบน้ำ และระบบท่อส่งน้ำ โครงการจัดหาน้ำ ตำบลมะกอกเหนืออันเนื่องมาจากพระราชดำริ โครงการชลประทานพัทลุง	๒,๗	๓	มะกอกเหนือ อ.ควนขนุน	๓๕๐,๐๐๐					๓๕๐,๐๐๐
๑๑๘๐	ขุดบ่อบาดาล หมู่ที่ ๒ บ้านปากคลองเก่า ตำบลมะกอกเหนือ อำเภอควนขนุน จังหวัดพัทลุง	๒,๗	๓	มะกอกเหนือ อ.ควนขนุน	๒๗๐,๐๐๐					๒๗๐,๐๐๐
๑๑๘๑	ขุดบ่อบาดาล หมู่ที่ ๖ บ้านสวน ตำบลมะกอกเหนือ อำเภอควนขนุน จังหวัดพัทลุง	๒,๗	๓	มะกอกเหนือ อ.ควนขนุน	๒๗๐,๐๐๐					๒๗๐,๐๐๐
๑๑๘๒	ขุดเจาะบ่อบาดาล หมู่ที่ ๙	๒,๗	๓	ชะมวง อ.ควนขนุน	๒๔๖,๐๐๐					๒๔๖,๐๐๐
๑๑๘๓	ขุดเจาะบ่อบาดาล หมู่ที่ ๑๖	๒,๗	๓	ชะมวง อ.ควนขนุน	๑๖๑,๒๐๐					๑๖๑,๒๐๐
๑๑๘๔	ขุดลอกห้วยลำมูง	๒,๗	๓	ชะมวง อ.ควนขนุน	๙๒๑,๐๐๐					๙๒๑,๐๐๐
๑๑๘๕	ขุดลอกห้วยไฮปอดเกลี้ยง	๒,๗	๓	ชะมวง อ.ควนขนุน	๗,๕๐๐,๐๐๐					๗,๕๐๐,๐๐๐
๑๑๘๖	ปรับปรุงฟอมน้ำจ่ายน้ำประปา หมู่ที่ ๑๖	๒,๗	๓	ชะมวง อ.ควนขนุน	๓,๙๕๕,๕๐๐					๓,๙๕๕,๕๐๐
๑๑๘๗	ขุดลอกและปรับปรุงแหล่งน้ำทำนบปลาบ้านควนฤๅษณา	๒,๗	๓	ชะมวง อ.ควนขนุน	๓,๕๐๐,๐๐๐					๓,๕๐๐,๐๐๐
๑๑๘๘	โครงการขุดเจาะบ่อบาดาลเพื่อการอุปโภคบริโภค หมู่ที่ ๓ ตำบลป็นแตร (ที่ดินนายณรงค์ ยอดแก้ว)	๒,๗	๓	ป็นแตร อ.ควนขนุน	๑๘๗,๕๐๐					๑๘๗,๕๐๐
๑๑๘๙	ก่อสร้างระบบประปาห้องสูง ขนาดความจุ ๒๐ ลบ.ม. (รูปทรงถ้วยแฉมแปญ) หมู่ที่ ๗	๒,๗	๓	มะกอกเหนือ อ.ควนขนุน	๖๗๐,๐๐๐					๖๗๐,๐๐๐
๑๑๙๐	ขุดเจาะบ่อน้ำบาดาลขนาด ศก. ๖ นิ้ว ลึกไม่น้อยกว่า ๖๐ ม. ปริมาณน้ำไม่น้อยกว่า ๕ ลบ.ม./ชั่วโมง	๒,๗	๓	นาขยาด อ.ควนขนุน	๓๐๐,๐๐๐					๓๐๐,๐๐๐
๑๑๙๑	ขุดเจาะบ่อน้ำบาดาลขนาด ศก. ๖ นิ้ว ลึกไม่น้อยกว่า ๖๐ ม. ปริมาณน้ำไม่น้อยกว่า ๕ ลบ.ม./ชั่วโมง บ้านเขว้างทอง หมู่ที่ ๑	๒,๗	๓	นาขยาด อ.ควนขนุน	๓๐๐,๐๐๐					๓๐๐,๐๐๐
๑๑๙๒	โครงการก่อสร้างระบบประปาหมู่บ้านแบบบาดาล หมู่ที่ ๓ สะพานเรือก	๒,๗	๓	ป็นแตร อ.ควนขนุน	๕,๙๗๖,๐๐๐					๕,๙๗๖,๐๐๐
๑๑๙๓	ก่อสร้างระบบผลิตน้ำประปา (Water Treatment System) POG ระบบขนาดใหญ่ รองรับ ๑๒๑ - ๓๐๐ครัวเรือน ตามแบบบัญชีนวัตกรรมไทย โดยสำนักงบประมาณ รหัส ๐๑๒๐๐๐๓ หมู่ที่ ๑๑ ตำบลนาขยาด อำเภอควนขนุน จังหวัดพัทลุง	๒,๗	๓	นาขยาด อ.ควนขนุน	๕,๒๐๐,๐๐๐					๕,๒๐๐,๐๐๐
๑๑๙๔	ขุดเจาะบ่อน้ำบาดาลขนาด ศก. ๖ นิ้ว ลึกไม่น้อยกว่า ๖๐ ม. ปริมาณน้ำไม่น้อยกว่า ๕ ลบ.ม./ชั่วโมง เทศบาลตำบลนาขยาด	๒,๗	๓	นาขยาด อ.ควนขนุน	๓๐๐,๐๐๐					๓๐๐,๐๐๐
๑๑๙๕	โครงการก่อสร้างระบบประปาหมู่บ้านแบบบาดาลขนาดใหญ่รูปแบบของกรมทรัพยากรน้ำ หมู่ที่ ๗ ต.แม่ขี อ.ตะโหมด	๒,๗	๓	แม่ขี อ.ตะโหมด	๗,๕๐๐,๐๐๐					๗,๕๐๐,๐๐๐
๑๑๙๖	โครงการก่อสร้างระบบประปาหมู่บ้านแบบผิวดินขนาดใหญ่รูปแบบของกรมทรัพยากรน้ำ หมู่ที่ ๙ ต.แม่ขี อ.ตะโหมด	๒,๗	๓	แม่ขี อ.ตะโหมด	๘๐๐,๐๐๐					๘๐๐,๐๐๐

ที่	บัญชีรายการชุดโครงการ (Project Idea)				งบประมาณดำเนินการ					
	ประเด็นการพัฒนา แผนงาน /โครงการ	ยุทธศาสตร์ ชาติ	แหล่ง งบประมาณ	หน่วย ดำเนินการ	พ.ศ.๒๕๖๖	พ.ศ.๒๕๖๗	พ.ศ.๒๕๖๘	พ.ศ.๒๕๖๙	พ.ศ. ๒๕๗๐	พ.ศ.๒๕๖๖-๒๕๗๐
๑๑๙๗	โครงการก่อสร้างระบบประปาหมู่บ้านแบบบาดาลขนาดใหญ่รูปแบบของกรมทรัพยากรน้ำ หมู่ที่ ๕ ต.แม่ชี่ อ. ตะโหมด	๒,๗	๓	แม่ชี่ อ.ตะโหมด	๘,๐๐๐,๐๐๐					๘,๐๐๐,๐๐๐
๑๑๙๘	อนุรักษ์พื้นที่ชุ่มน้ำลำนับสนุนพื้นที่คทช.	๒,๗	๓	ตะโหมด อ.ตะโหมด	๕,๐๒๕,๕๐๐					๕,๐๒๕,๕๐๐
๑๑๙๙	ฝายบ้านป่าพงค์ พื้นที่รับประโยชน์ ๒๐๐ ไร่	๒,๗	๓	ตะโหมด อ.ตะโหมด	๒๕,๐๐๐,๐๐๐					๒๕,๐๐๐,๐๐๐
๑๒๐๐	งานก่อสร้างแหล่งน้ำในไร่นาอกเขตชลประทาน ขนาด ๑,๒๖๐ ลูกบาศก์เมตร ตำบลแม่ชี่ อำเภอตะโหมด จังหวัดพัทลุง	๒,๗	๓	แม่ชี่ อ.ตะโหมด	๒๐,๖๐๐					๒๐,๖๐๐
๑๒๐๑	ปรับปรุงท่อส่งน้ำ โครงการอ่างเก็บน้ำคลองห้วยช้างอันเนื่องมาจากพระราชดำริ (ระยะที่ ๒) จ.พัทลุง สำนักงานจัดรูปที่ดินและจัดระบบน้ำเพื่อเกษตรกรรมที่ ๓๓	๒,๗	๓	ตะโหมด อ.ตะโหมด	๑๕,๐๐๐,๐๐๐					๑๕,๐๐๐,๐๐๐
๑๒๐๒	โครงการปรับปรุงซ่อมแซมฝายสายคลอง หมู่ที่ ๘	๒,๗	๓	คลองใหญ่ อ.ตะโหมด	๘๐๐,๐๐๐					๘๐๐,๐๐๐
๑๒๐๓	โครงการปรับปรุงซ่อมแซมฝายทุ่งหนักยอ หมู่ที่ ๑๐	๒,๗	๓	คลองใหญ่ อ.ตะโหมด	๒,๕๐๐,๐๐๐					๒,๕๐๐,๐๐๐
๑๒๐๔	โครงการก่อสร้างระบบประปาหอดังสูง ขนาด ๓๐ ลบ.ม. (รูปทรงถ้วยแชมป์) หมู่ที่ ๙	๒,๗	๓	คลองใหญ่ อ.ตะโหมด	๗๖๕,๐๐๐					๗๖๕,๐๐๐
๑๒๐๕	โครงการปรับปรุงซ่อมแซมฝายบ้านใหม่ หมู่ที่ ๔	๒,๗	๓	คลองใหญ่ อ.ตะโหมด	๑,๒๐๐,๐๐๐					๑,๒๐๐,๐๐๐
๑๒๐๖	โครงการปรับปรุงซ่อมแซมฝายคลองใหญ่ หมู่ ๔	๒,๗	๓	คลองใหญ่ อ.ตะโหมด	๑,๒๐๐,๐๐๐					๑,๒๐๐,๐๐๐
๑๒๐๗	โครงการขุดเจาะบ่อบาดาล หมู่ที่ ๙	๒,๗	๓	คลองใหญ่ อ.ตะโหมด	๓๕๐,๐๐๐					๓๕๐,๐๐๐
๑๒๐๘	โครงการขุดเจาะบ่อบาดาล หมู่ที่ ๘ (หอดังประปาบ้านสายคลองใหม่)	๒,๗	๓	คลองใหญ่ อ.ตะโหมด	๓๕๐,๐๐๐					๓๕๐,๐๐๐
๑๒๐๙	โครงการคลองระบายน้ำคลองห้วยช้างจังหวัดพัทลุง	๒,๗	๓	ตะโหมด อ.ตะโหมด	๑๕๐,๐๐๐,๐๐๐					๑๕๐,๐๐๐,๐๐๐
๑๒๑๐	ก่อสร้างระบบประปาภูเขาบ้านคอกหม่อมชัยบ้านนาถ้องหมู่ที่ ๑๑	๒,๗	๓	ตะโหมด อ.ตะโหมด	๖,๗๕๐,๐๐๐					๖,๗๕๐,๐๐๐
๑๒๑๑	ก่อสร้างระบบประปาภูเขาบ้านคอกทำช้างบ้านป่าพงค์ หมู่ที่ ๙	๒,๗	๓	ตะโหมด อ.ตะโหมด	๙,๘๘๐,๐๐๐					๙,๘๘๐,๐๐๐
๑๒๑๒	ก่อสร้างระบบประปาภูเขาบ้านคอกโดนหินลาดบ้านโกล๊ะจิงกระ หมู่ที่ ๖	๒,๗	๓	ตะโหมด อ.ตะโหมด	๘,๙๘๐,๐๐๐					๘,๙๘๐,๐๐๐
๑๒๑๓	ปรับปรุงซ่อมแซมระบบประปาหมู่บ้าน บ้านทุ่งโพธิ์ หมู่ที่ ๑	๒,๗	๓	ตะโหมด อ.ตะโหมด	๑,๐๐๐,๐๐๐					๑,๐๐๐,๐๐๐
๑๒๑๔	ปรับปรุงซ่อมแซมระบบประปาหมู่บ้าน บ้านป่าพงค์ หมู่ที่ ๙	๒,๗	๓	ตะโหมด อ.ตะโหมด	๑,๐๐๐,๐๐๐					๑,๐๐๐,๐๐๐
๑๒๑๕	ปรับปรุงซ่อมแซมระบบประปาหมู่บ้าน บ้านห้วยช้าง หมู่ที่ ๒	๒,๗	๓	ตะโหมด อ.ตะโหมด	๑,๓๗๐,๐๐๐					๑,๓๗๐,๐๐๐
๑๒๑๖	โครงการสถานีน้ำดื่มริมทาง	๒,๗	๓	ตะโหมด อ.ตะโหมด	๔,๕๐๐,๐๐๐					๔,๕๐๐,๐๐๐
๑๒๑๗	โครงการก่อสร้างระบบประปาผิวดินขนาดใหญ่ภาคเทศบาลตำบลเขาหัว	๒,๗	๓	ตะโหมด อ.ตะโหมด	๑๐,๐๐๐,๐๐๐					๑๐,๐๐๐,๐๐๐
๑๒๑๘	โครงการขยายเขตวางท่อเมนประปาภายในเขตเทศบาล ชุมชนสวนส้มชุมชนตลาดแกชุมชนทุ่งไทรงาม	๒,๗	๓	แม่ชี่ อ.ตะโหมด	๕,๗๔๘,๐๐๐					๕,๗๔๘,๐๐๐
๑๒๑๙	โครงการก่อสร้างขยายเขตประปาเทศบาลตำบลคลองใหญ่ หมู่ที่ ๙,๑ ตำบลคลองใหญ่	๒,๗	๓	คลองใหญ่ อ.ตะโหมด	๓,๒๐๐,๐๐๐					๓,๒๐๐,๐๐๐
๑๒๒๐	โครงการขุดเจาะบ่อบาดาล หมู่ที่ ๘ (หอดังประปาบ้านสายคลองเก่า)	๒,๗	๓	คลองใหญ่ อ.ตะโหมด	๓๕๐,๐๐๐					๓๕๐,๐๐๐
๑๒๒๑	โครงการขยายเขตวางท่อเมนประปาภายในเขตเทศบาล ชุมชนธงชัยชุมชนพุดสวรรค์	๒,๗	๓	แม่ชี่ อ.ตะโหมด	๕,๒๑๔,๐๐๐					๕,๒๑๔,๐๐๐

ที่	บัญชีรายการชุดโครงการ (Project Idea)				งบประมาณดำเนินการ					
	ประเด็นการพัฒนา แผนงาน / โครงการ	ยุทธศาสตร์ ชาติ	แหล่ง งบประมาณ	หน่วย ดำเนินการ	พ.ศ.๒๕๖๖	พ.ศ.๒๕๖๗	พ.ศ.๒๕๖๘	พ.ศ.๒๕๖๙	พ.ศ. ๒๕๗๐	พ.ศ.๒๕๖๖-๒๕๗๐
๑๒๒๒	โครงการขยายเขตวางท่อเมนประปา ภายในเขตเทศบาล ชุมชนอนามัย ชุมชนธงชัย	๒,๗	๓	แม่ขีร์ อ.ตะโหมด	๖,๐๐๒,๐๐๐					๖,๐๐๒,๐๐๐
๑๒๒๓	โครงการปรับปรุงซ่อมแซมระบบ ประปาหมู่บ้าน ระบบกรอง ๑๐ ลบ. ม./ชม. หมู่ที่ ๑ บ้านทุ่งรวงทอง ต.ท่า มะเดื่อ อ.บางแก้ว จ.พัทลุง	๒,๗	๓	ท่ามะเดื่อ อ.บางแก้ว	๑,๗๘๐,๐๐๐					๑,๗๘๐,๐๐๐
๑๒๒๔	โครงการปรับปรุงซ่อมแซมระบบ ประปาหมู่บ้าน ระบบกรอง ๑๐ ลบ. ม./ชม. หมู่ที่ ๒ บ้านเกาะประตู่ ต.ท่า มะเดื่อ อ.บางแก้ว จ.พัทลุง	๒,๗	๓	ท่ามะเดื่อ อ.บางแก้ว	๒,๒๙๖,๐๐๐					๒,๒๙๖,๐๐๐
๑๒๒๕	โครงการปรับปรุงซ่อมแซมระบบ ประปาหมู่บ้าน ระบบกรอง ๑๐ ลบ. ม./ชม. หมู่ที่ ๓ บ้านสังเขย้า ต.ท่า มะเดื่อ อ.บางแก้ว จ.พัทลุง	๒,๗	๓	ท่ามะเดื่อ อ.บางแก้ว	๒,๒๙๖,๐๐๐					๒,๒๙๖,๐๐๐
๑๒๒๖	โครงการปรับปรุงซ่อมแซมระบบ ประปาหมู่บ้าน ระบบกรอง ๑๐ ลบ. ม./ชม. หมู่ที่ ๔ บ้านท่ามะเดื่อ ต.ท่า มะเดื่อ อ.บางแก้ว จ.พัทลุง	๒,๗	๓	ท่ามะเดื่อ อ.บางแก้ว	๑,๓๕๔,๐๐๐					๑,๓๕๔,๐๐๐
๑๒๒๗	โครงการปรับปรุงซ่อมแซมระบบ ประปาหมู่บ้าน ระบบกรอง ๑๐ ลบ. ม./ชม. หมู่ที่ ๕ (ชอยชลประทาน-หัว สะพานเหล็ก) บ้านหนูแร่ อ. ต.ท่า มะเดื่อ อ.บางแก้ว จ.พัทลุง	๒,๗	๓	ท่ามะเดื่อ อ.บางแก้ว	๓,๐๔๘,๐๐๐					๓,๐๔๘,๐๐๐
๑๒๒๘	โครงการปรับปรุงซ่อมแซมระบบ ประปาหมู่บ้าน ระบบกรอง ๑๐ ลบ. ม./ชม. หมู่ที่ ๕ (ขอบวังจาก) บ้านหู แร่ อ. ต.ท่ามะเดื่อ อ.บางแก้ว จ.พัทลุง	๒,๗	๓	ท่ามะเดื่อ อ.บางแก้ว	๒,๒๙๖,๐๐๐					๒,๒๙๖,๐๐๐
๑๒๒๙	โครงการปรับปรุงซ่อมแซมระบบ ประปาหมู่บ้าน ระบบกรอง ๑๐ ลบ. ม./ชม. หมู่ที่ ๗ บ้านทุ่งสงวน ต.ท่า มะเดื่อ อ.บางแก้ว จ.พัทลุง	๒,๗	๓	ท่ามะเดื่อ อ.บางแก้ว	๑,๗๘๐,๐๐๐					๑,๗๘๐,๐๐๐
๑๒๓๐	ก่อสร้างบ้านพักข้าราชการระดับ ๑-๒ จำนวน ๒ หลัง โครงการส่งน้ำและ บำรุงรักษาท่าเขียด	๒,๗	๓	ท่ามะเดื่อ อ.บางแก้ว	๓,๖๐๐,๐๐๐					๓,๖๐๐,๐๐๐
๑๒๓๑	ก่อสร้างบ้านพักคนงาน ๘ ครอบครัว จำนวน ๑ หลัง โครงการส่งน้ำและ บำรุงรักษาท่าเขียด	๒,๗	๓	ท่ามะเดื่อ อ.บางแก้ว	๒,๒๐๐,๐๐๐					๒,๒๐๐,๐๐๐
๑๒๓๒	บำรุงรักษาห้วงงานโครงการและห้วง งานอ่างเก็บน้ำคลองหัวช้าง พื้นที่ ๑๗๓ ไร่ โครงการส่งน้ำและ บำรุงรักษาท่าเขียด	๒,๗	๓	ท่ามะเดื่อ อ.บางแก้ว	๓๙๓,๐๐๐					๓๙๓,๐๐๐
๑๒๓๓	บริหารการส่งน้ำ พื้นที่รับประโยชน์ ๑๐๑,๔๓๕ ไร่ โครงการส่งน้ำและ บำรุงรักษาท่าเขียด	๒,๗	๓	ท่ามะเดื่อ อ.บางแก้ว	๔๕๐,๐๐๐					๔๕๐,๐๐๐
๑๒๓๔	บำรุงรักษาคลองส่งน้ำ จำนวน ๘ สาย ระยะทาง ๙๐.๖๐ กิโลเมตร โครงการส่งน้ำและบำรุงรักษาท่าเขียด	๒,๗	๓	ท่ามะเดื่อ อ.บางแก้ว	๙๕๗,๐๐๐					๙๕๗,๐๐๐
๑๒๓๕	บำรุงรักษาทางลำเลียงใหญ่ ความยาว ๑.๘๕ กิโลเมตร โครงการส่งน้ำและ บำรุงรักษาท่าเขียด	๒,๗	๓	ท่ามะเดื่อ อ.บางแก้ว	๒๐๐,๐๐๐					๒๐๐,๐๐๐
๑๒๓๖	กำจัดวัชพืชคลองส่งน้ำ จำนวน ๘ สาย ปริมาณ ๒๑๔ ไร่ โครงการส่งน้ำ และบำรุงรักษาท่าเขียด	๒,๗	๓	ท่ามะเดื่อ อ.บางแก้ว	๖๙๕,๐๐๐					๖๙๕,๐๐๐
๑๒๓๗	ซ่อมแซมคอนกรีตคลองส่งน้ำสาย ๑L-RMC๑ กม.๑๖+๐๐๐-๑๗+๐๐๐ เป็นช่วงๆ โครงการส่งน้ำและ บำรุงรักษาท่าเขียด	๒,๗	๓	ท่ามะเดื่อ อ.บางแก้ว	๘๐๐,๐๐๐					๘๐๐,๐๐๐

ที่	บัญชีรายการชุดโครงการ (Project Idea)				งบประมาณดำเนินการ					
	ประเด็นการพัฒนา แผนงาน /โครงการ	ยุทธศาสตร์ ชาติ	แหล่ง งบประมาณ	หน่วย ดำเนินการ	พ.ศ.๒๕๖๖	พ.ศ.๒๕๖๗	พ.ศ.๒๕๖๘	พ.ศ.๒๕๖๙	พ.ศ. ๒๕๗๐	พ.ศ.๒๕๖๖-๒๕๗๐
๑๒๓๘	ซ่อมแซมคอนกรีตอาคารคลองส่งน้ำสาย ๑R-RMC๑ กม.๑๑+๐๐๐ - ๑๔+๐๐๐ เป็นช่วงๆ โครงการส่งน้ำและบำรุงรักษาท่าเขียด	๒,๗	๓	นาปะขอ อ.บางแก้ว	๑,๖๕๐,๐๐๐					๑,๖๕๐,๐๐๐
๑๒๓๙	ซ่อมแซมอาคารเอนกประสงค์และอาคารที่ทำการ โครงการส่งน้ำและบำรุงรักษาท่าเขียด	๒,๗	๓	โคกสัก อ.บางแก้ว	๑,๑๐๐,๐๐๐					๑,๑๐๐,๐๐๐
๑๒๔๐	ซ่อมแซมท่อส่งน้ำเข้านาและอาคารประกอบคลองส่งน้ำสาย ๑L-RMC๑ จำนวน ๓ แห่งโครงการส่งน้ำและบำรุงรักษาท่าเขียด	๒,๗	๓	โคกสัก อ.บางแก้ว	๔๘๐,๐๐๐					๔๘๐,๐๐๐
๑๒๔๑	ซ่อมแซมคอนกรีตอาคารคลองส่งน้ำสาย ๑R-RMC๑ กม.๓+๐๐๐-๕+๐๐๐ เป็นช่วงๆ โครงการส่งน้ำและบำรุงรักษาท่าเขียด	๒,๗	๓	นาปะขอ อ.บางแก้ว	๔๗๐,๐๐๐					๔๗๐,๐๐๐
๑๒๔๒	ซ่อมแซมท่อส่งน้ำเข้านาและอาคารประกอบคลองส่งน้ำสาย ๑R-RMC๑ จำนวน ๓ แห่ง โครงการส่งน้ำและบำรุงรักษาท่าเขียด	๒,๗	๓	นาปะขอ อ.บางแก้ว	๔๙๐,๐๐๐					๔๙๐,๐๐๐
๑๒๔๓	ซ่อมแซมคอนกรีตอาคารคลองส่งน้ำสาย ๑R-RMC๒ กม.๒+๔๐๐-กม.๔+๐๐๐ เป็นช่วงๆ โครงการส่งน้ำและบำรุงรักษาท่าเขียด	๒,๗	๓	ท่ามะเดื่อ อ.บางแก้ว	๔๙๕,๐๐๐					๔๙๕,๐๐๐
๑๒๔๔	ซ่อมแซมคอนกรีตอาคารคลองส่งน้ำสาย RMC๑ กม.๓+๐๐๐-๕+๐๐๐ เป็นช่วงๆ โครงการส่งน้ำและบำรุงรักษาท่าเขียด	๒,๗	๓	โคกสัก อ.บางแก้ว	๔๙๐,๐๐๐					๔๙๐,๐๐๐
๑๒๔๕	ซ่อมแซมท่อส่งน้ำเข้านาและอาคารประกอบคลองส่งน้ำสาย RMC๑ จำนวน ๓ แห่งโครงการส่งน้ำและบำรุงรักษาท่าเขียด	๒,๗	๓	นาปะขอ อ.บางแก้ว	๔๙๐,๐๐๐					๔๙๐,๐๐๐
๑๒๔๖	ซ่อมแซมอาคารรับน้ำ-ทั้งน้ำพร้อมอาคารประกอบคลองส่งน้ำสาย RMC๒ กม.๑๓+๖๔๙ และ กม. ๑๒+๕๒๓ โครงการส่งน้ำและบำรุงรักษาท่าเขียด	๒,๗	๓	ท่ามะเดื่อ อ.บางแก้ว	๑,๘๐๐,๐๐๐					๑,๘๐๐,๐๐๐
๑๒๔๗	ซ่อมแซมคอนกรีตอาคารคลองส่งน้ำสาย ๑L-RMC๑ กม. ๑๐+๐๐๐ - ๑๓+๐๐๐ เป็นช่วงๆ โครงการส่งน้ำและบำรุงรักษาท่าเขียด	๒,๗	๓	ท่ามะเดื่อ อ.บางแก้ว	๑,๖๕๐,๐๐๐					๑,๖๕๐,๐๐๐
๑๒๔๘	ซ่อมแซมคอนกรีตอาคารคลองส่งน้ำสาย RMC๑ กม. ๖+๐๐๐ - ๙+๐๐๐ เป็นช่วงๆ โครงการส่งน้ำและบำรุงรักษาท่าเขียด	๒,๗	๓	โคกสัก อ.บางแก้ว	๑,๖๐๐,๐๐๐					๑,๖๐๐,๐๐๐
๑๒๔๙	ซ่อมแซมคอนกรีตอาคารคลองส่งน้ำสาย ๑R-๑L-RMC๑ กม.๒+๐๐๐ - ๕+๐๐๐ เป็นช่วงๆ โครงการส่งน้ำและบำรุงรักษาท่าเขียด	๒,๗	๓	ท่ามะเดื่อ อ.บางแก้ว	๑,๖๕๐,๐๐๐					๑,๖๕๐,๐๐๐
๑๒๕๐	ซ่อมแซมคอนกรีตอาคารคลองส่งน้ำสาย ๒L-RMC๑ กม. ๐+๐๐๐ - กม. ๓+๓๐๐ เป็นช่วงๆ โครงการส่งน้ำและบำรุงรักษาท่าเขียด	๒,๗	๓	โคกสัก อ.บางแก้ว	๑,๕๐๐,๐๐๐					๑,๕๐๐,๐๐๐
๑๒๕๑	ซ่อมแซมท่อส่งน้ำเข้านาและอาคารประกอบคลองส่งน้ำสาย ๒L-RMC๑ จำนวน ๓ แห่งโครงการส่งน้ำและบำรุงรักษาท่าเขียด	๒,๗	๓	โคกสัก อ.บางแก้ว	๔๙๐,๐๐๐					๔๙๐,๐๐๐
๑๒๕๒	ซ่อมแซมท่อส่งน้ำเข้านาและอาคารประกอบคลองส่งน้ำสาย ๑R-๑L-RMC๑ จำนวน ๓ แห่งโครงการส่งน้ำและบำรุงรักษาท่าเขียด	๒,๗	๓	นาปะขอ อ.บางแก้ว	๔๙๐,๐๐๐					๔๙๐,๐๐๐

ที่	บัญชีรายการชุดโครงการ (Project Idea)				งบประมาณดำเนินการ					
	ประเด็นการพัฒนา แผนงาน / โครงการ	ยุทธศาสตร์ ชาติ	แหล่ง งบประมาณ	หน่วย ดำเนินการ	พ.ศ.๒๕๖๖	พ.ศ.๒๕๖๗	พ.ศ.๒๕๖๘	พ.ศ.๒๕๖๙	พ.ศ. ๒๕๗๐	พ.ศ.๒๕๖๖-๒๕๗๐
๑๒๕๓	ซ่อมแซมอาคารอัดน้ำกลางคลองส่งน้ำและอาคารประกอบสาย RMC๑ กม.๑๓+๘๕๐ โครงการส่งน้ำและบำรุงรักษาท่าเขียด	๒,๗	๓	นาปะขอ อ.บางแก้ว	๑,๖๕๐,๐๐๐					๑,๖๕๐,๐๐๐
๑๒๕๔	ซ่อมแซมอาคารน้ำตกและอาคารประกอบสาย RMC๑ กม. ๔+๕๐๐ โครงการส่งน้ำและบำรุงรักษาท่าเขียด	๒,๗	๓	โคกลัก อ.บางแก้ว	๔๘๐,๐๐๐					๔๘๐,๐๐๐
๑๒๕๕	ซ่อมแซมอาคารอัดน้ำกลางคลองส่งน้ำและอาคารประกอบสาย ๑L-RMC๑ กม.๑๔+๖๒๙ โครงการส่งน้ำและบำรุงรักษาท่าเขียด	๒,๗	๓	นาปะขอ อ.บางแก้ว	๑,๖๐๐,๐๐๐					๑,๖๐๐,๐๐๐
๑๒๕๖	ซ่อมแซมอาคารอัดน้ำกลางคลองและอาคารประกอบสาย ๑R- RMC๑ กม. ๑๓+๑๐๐ โครงการส่งน้ำและบำรุงรักษาท่าเขียด	๒,๗	๓	นาปะขอ อ.บางแก้ว	๔๙๐,๐๐๐					๔๙๐,๐๐๐
๑๒๕๗	ซ่อมแซมบำรุงรักษาระบบชลประทานตามข้อเสนอของเกษตรกรผู้ใช้น้ำชลประทาน โครงการส่งน้ำและบำรุงรักษาท่าเขียด	๒,๗	๓	โคกลัก อ.บางแก้ว	๑,๐๐๐,๐๐๐					๑,๐๐๐,๐๐๐
๑๒๕๘	ปรับปรุงอาคารประกอบฝายท่ามะเดื่อ (ท่าบัวแก้ว) พร้อมระบบส่งน้ำระยะที่ ๒ โครงการบ้านอาฟัดฮันเนื่องมาจากพระราชดำริ โครงการส่งน้ำและบำรุงรักษาท่าเขียด	๒,๗	๓	ท่ามะเดื่อ อ.บางแก้ว	๒๖,๐๐๐,๐๐๐					๒๖,๐๐๐,๐๐๐
๑๒๕๙	โครงการจัดหาแหล่งน้ำบาดาลระยะไกลเพื่อแก้ปัญหาในพื้นที่แล้งซ้ำซากหรือน้ำเค็ม รูปแบบที่ ๑	๒,๗	๓	โคกลัก อ.บางแก้ว	๑๒,๕๑๖,๗๐๐					๑๒,๕๑๖,๗๐๐
๑๒๖๐	ปรับปรุงคลองส่งน้ำสาย ๒L-RMC๑ กม.๐+๐๐๐ - กม.๓+๓๐๐ โครงการส่งน้ำและบำรุงรักษาท่าเขียด	๒,๗	๓	โคกลัก อ.บางแก้ว	๒๖,๐๐๐,๐๐๐					๒๖,๐๐๐,๐๐๐
๑๒๖๑	ปรับปรุงคลองส่งน้ำสาย ๑R-๑L-RMC๑ กม.๐+๐๐๐ - กม. ๕+๐๐๐ โครงการส่งน้ำและบำรุงรักษาท่าเขียด	๒,๗	๓	ท่ามะเดื่อ อ.บางแก้ว	๔๕,๐๐๐,๐๐๐					๔๕,๐๐๐,๐๐๐
๑๒๖๒	งานก่อสร้างแหล่งน้ำในไร่นานอกเขตชลประทาน ขนาด ๑,๒๖๐ ลูกบาศก์เมตร ตำบลท่ามะเดื่อ อำเภอบางแก้ว จังหวัดพัทลุง	๒,๗	๓	ท่ามะเดื่อ อ.บางแก้ว	๒๐,๖๐๐					๒๐,๖๐๐
๑๒๖๓	ซ่อมแซมระบบกร่อนน้ำประปาและถังเก็บน้ำดิบ สำนักงานจัดรูปที่ดินและจัดระบบน้ำเพื่อเกษตรกรรมที่ ๓๓	๒,๗	๓	โคกลัก อ.บางแก้ว	๑,๕๐๐,๐๐๐					๑,๕๐๐,๐๐๐
๑๒๖๔	ซ่อมแซมระบบระบายน้ำพร้อมตะแกรงฝาท่อ สำนักงานจัดรูปที่ดินและจัดระบบน้ำเพื่อเกษตรกรรมที่ ๓๓	๒,๗	๓	โคกลัก อ.บางแก้ว	๘๐๐,๐๐๐					๘๐๐,๐๐๐
๑๒๖๕	ซ่อมแซมบ้านพัก ระดับ ๑-๒ จำนวน ๑ หลัง สำนักงานจัดรูปที่ดินและจัดระบบน้ำเพื่อเกษตรกรรมที่ ๓๓	๒,๗	๓	โคกลัก อ.บางแก้ว	๑,๐๐๐,๐๐๐					๑,๐๐๐,๐๐๐
๑๒๖๖	ซ่อมแซมบ้านพัก ระดับ ๓-๔ จำนวน ๒ หลัง สำนักงานจัดรูปที่ดินและจัดระบบน้ำเพื่อเกษตรกรรมที่ ๓๓	๒,๗	๓	โคกลัก อ.บางแก้ว	๒,๐๐๐,๐๐๐					๒,๐๐๐,๐๐๐
๑๒๖๗	ปรับปรุงคลองส่งน้ำโครงการส่งน้ำและบำรุงรักษาท่าเขียด ระยะที่ ๑ จ.พัทลุง สำนักงานจัดรูปที่ดินและจัดระบบน้ำเพื่อเกษตรกรรมที่ ๓๓	๒,๗	๓	โคกลัก อ.บางแก้ว	๑๕,๐๐๐,๐๐๐					๑๕,๐๐๐,๐๐๐
๑๒๖๘	โครงการขยายเขตวางท่อเมนประปาภายในเขตเทศบาล ชุมชนหัวงานในชุมชนออกห่าง	๒,๗	๓	โคกลัก อ.บางแก้ว	๕,๙๔๒,๐๐๐					๕,๙๔๒,๐๐๐
๑๒๖๙	โครงการก่อสร้างระบบผลิตและจำหน่ายน้ำประปา ขนาดไม่น้อยกว่า ๑๐๐ ลบ.ม./ชั่วโมง	๒,๗	๓	โคกลัก อ.บางแก้ว	๑๕,๐๐๐,๐๐๐					๑๕,๐๐๐,๐๐๐

ที่	บัญชีรายการชุดโครงการ (Project Idea)				งบประมาณดำเนินการ					
	ประเด็นการพัฒนา แผนงาน /โครงการ	ยุทธศาสตร์ ชาติ	แหล่ง งบประมาณ	หน่วย ดำเนินการ	พ.ศ.๒๕๖๖	พ.ศ.๒๕๖๗	พ.ศ.๒๕๖๘	พ.ศ.๒๕๖๙	พ.ศ. ๒๕๗๐	พ.ศ.๒๕๖๖-๒๕๗๐
๑๒๗๐	ก่อสร้างฝายกั้นน้ำหนองเบรียะ	๒,๗	๓	ทหารหา อ. ปากพะยูน	๑,๕๐๐,๐๐๐					๑,๕๐๐,๐๐๐
๑๒๗๑	ก่อสร้างระบบผลิตน้ำประปา (Water Treatment System) POG THANKS ขนาดใหญ่ หมู่ที่ ๔ ตำบลปากพะยูน อำเภอปากพะยูน จังหวัดพัทลุง	๒,๗	๓	ทหารหา อ. ปากพะยูน	๕,๒๐๐,๐๐๐					๕,๒๐๐,๐๐๐
๑๒๗๒	โครงการปรับปรุงระบบจ่ายน้ำประปาม.๒ ต.เกาะหมาก	๒,๗	๓	เกาะหมาก อ. ปากพะยูน	๒,๐๐๒,๔๐๐					๒,๐๐๒,๔๐๐
๑๒๗๓	ขุดลอกเหมืองแหลมซา	๒,๗	๓	เกาะนางคำ อ. ปากพะยูน	๔๔๖,๒๐๐					๔๔๖,๒๐๐
๑๒๗๔	ขุดลอกเหมืองนาบุตร-แหลมซา	๒,๗	๓	เกาะนางคำ อ. ปากพะยูน	๓๕๕,๕๐๐					๓๕๕,๕๐๐
๑๒๗๕	โครงการปรับปรุงระบบจ่ายน้ำประปา หมู่ที่ ๔ ต.เกาะหมาก	๒,๗	๓	เกาะหมาก อ. ปากพะยูน	๒,๒๓๗,๘๐๐					๒,๒๓๗,๘๐๐
๑๒๗๖	โครงการซ่อมแซม ทรบ. คลองท่าเกวียน	๒,๗	๓	ทหารหา อ. ปากพะยูน	๑,๐๐๐,๐๐๐					๑,๐๐๐,๐๐๐
๑๒๗๗	ก่อสร้างระบบผลิตน้ำประปา (Water Treatment System) POG THANKS ขนาดใหญ่ หมู่ที่ ๖ ตำบลปากพะยูน อำเภอปากพะยูน จังหวัดพัทลุง	๒,๗	๓	ปากพะยูน อ. ปากพะยูน	๕,๒๐๐,๐๐๐					๕,๒๐๐,๐๐๐
๑๒๗๘	ก่อสร้างฝายหารหม้อ	๒,๗	๓	ทหารหา อ. ปากพะยูน	๑,๐๐๐,๐๐๐					๑,๐๐๐,๐๐๐
๑๒๗๙	ขุดลอกคลองท่าจูด-เขาน้อย	๒,๗	๓	เกาะนางคำ อ. ปากพะยูน	๒๗๔,๔๐๐					๒๗๔,๔๐๐
๑๒๘๐	โครงการปรับปรุงระบบจ่ายน้ำประปา หมู่ที่๗ ต.เกาะหมาก	๒,๗	๓	เกาะหมาก	๓๓๒,๔๔๐,๖๐๐					๓๓๒,๔๔๐,๖๐๐
๑๒๘๑	ขุดลอกคลองท่า	๒,๗	๓	เกาะนางคำ อ. ปากพะยูน	๗๓๖,๙๐๐					๗๓๖,๙๐๐
๑๒๘๒	โครงการปรับปรุงระบบจ่ายน้ำประปา หมู่ที่ ๘ ต.เกาะหมาก	๒,๗	๓	เกาะหมาก อ. ปากพะยูน	๔,๐๐๕,๙๐๐					๔,๐๐๕,๙๐๐
๑๒๘๓	โครงการก่อสร้างฝายคลองช้างเล่น	๒,๗	๓	ทหารหา อ. ปากพะยูน	๑,๐๐๐,๐๐๐					๑,๐๐๐,๐๐๐
๑๒๘๔	โครงการปรับปรุงระบบผลิตน้ำและระบบจ่ายน้ำประปาหมู่บ้าน บ้านโคกโหนด	๒,๗	๓	ทหารหา อ. ปากพะยูน	๑,๐๗๙,๐๐๐					๑,๐๗๙,๐๐๐
๑๒๘๕	ขุดลอกคลองบ้านนายวิน	๒,๗	๓	เกาะนางคำ อ. ปากพะยูน	๒๗๘,๒๐๐					๒๗๘,๒๐๐
๑๒๘๖	โครงการปรับปรุงระบบจ่ายน้ำประปา หมู่ที่๙ ต.เกาะหมาก	๒,๗	๓	เกาะหมาก อ. ปากพะยูน	๒,๓๙๑,๕๐๐					๒,๓๙๑,๕๐๐
๑๒๘๗	ขุดลอกเหมืองทางเข้าบ่อขยะ	๒,๗	๓	เกาะนางคำ อ. ปากพะยูน	๑๘๑,๓๐๐					๑๘๑,๓๐๐
๑๒๘๘	ปรับปรุงระบบจ่ายน้ำประปาหมู่บ้านควนน้อย	๒,๗	๓	ทหารหา อ. ปากพะยูน	๑,๒๐๐,๐๐๐					๑,๒๐๐,๐๐๐
๑๒๘๙	ขุดลอกคลองช้าง	๒,๗	๓	ทหารหา อ. ปากพะยูน	๒,๐๐๐,๐๐๐					๒,๐๐๐,๐๐๐
๑๒๙๐	ขุดลอกคลองจาก	๒,๗	๓	เกาะนางคำ อ. ปากพะยูน	๕๓๐,๐๐๐					๕๓๐,๐๐๐
๑๒๙๑	โครงการปรับปรุงระบบประปาหมู่บ้าน หมู่ที่ ๑๑	๒,๗	๓	เกาะหมาก อ. ปากพะยูน	๒,๓๓๘,๐๐๐					๒,๓๓๘,๐๐๐
๑๒๙๒	โครงการปรับปรุงระบบจ่ายน้ำประปา หมู่ที่ ๑๑	๒,๗	๓	เกาะหมาก อ. ปากพะยูน	๗๒๐,๐๐๐					๗๒๐,๐๐๐
๑๒๙๓	โครงการขุดลอกคลองหารไม้แก่น	๒,๗	๓	ทหารหา อ. ปากพะยูน	๘๐๐,๐๐๐					๘๐๐,๐๐๐
๑๒๙๔	ขุดลอกคลองเหมืองจาก	๒,๗	๓	เกาะนางคำ อ. ปากพะยูน	๕๒๓,๙๐๐					๕๒๓,๙๐๐
๑๒๙๕	ขุดลอกคลองเขาน้อย-แหลมยาง	๒,๗	๓	เกาะนางคำ อ. ปากพะยูน	๔๑๖,๔๐๐					๔๑๖,๔๐๐
๑๒๙๖	โครงการขุดลอกหารน้ำคำ	๒,๗	๓	ทหารหา อ. ปากพะยูน	๖๐๐,๐๐๐					๖๐๐,๐๐๐

ที่	บัญชีรายการชุดโครงการ (Project Idea)				งบประมาณดำเนินการ					
	ประเด็นการพัฒนา แผนงาน /โครงการ	ยุทธศาสตร์ ชาติ	แหล่ง งบประมาณ	หน่วย ดำเนินการ	พ.ศ.๒๕๖๖	พ.ศ.๒๕๖๗	พ.ศ.๒๕๖๘	พ.ศ.๒๕๖๙	พ.ศ. ๒๕๗๐	พ.ศ.๒๕๖๖-๒๕๗๐
๑๒๙๗	ชุดออกเหมืองล้าง-หนองห้าง	๒,๗	๓	เกาะนางคำ อ. ปากพะยูน	๑๓๘,๑๐๐					๑๓๘,๑๐๐
๑๒๙๘	ชุดออกคลองกุง	๒,๗	๓	เกาะนางคำ อ. ปากพะยูน	๕๕๒,๗๐๐					๕๕๒,๗๐๐
๑๒๙๙	ชุดออกคลองนวมมอ	๒,๗	๓	เกาะนางคำ อ. ปากพะยูน	๓๑๘,๑๐๐					๓๑๘,๑๐๐
๑๓๐๐	โครงการก่อสร้างระบบประปา หมู่บ้านแบบท่อถึงหลัก วดเกาะยวน หมู่ที่ ๒	๒,๗	๓	ปากพะยูน อ. ปากพะยูน	๗๖๒,๒๐๒					๗๖๒,๒๐๒
๑๓๐๑	ก่อสร้างระบบประปาหมู่บ้านแบบท่อ ถึงหลักขนาด ๒๐ ซม. บ้านบ่อ นนท์ หมู่ที่ ๙	๒,๗	๓	เกาะนางคำ อ. ปากพะยูน	๑,๐๐๐,๐๐๐					๑,๐๐๐,๐๐๐
๑๓๐๒	โครงการซ่อมเปลี่ยนและขยายเขตท่อ จ่ายน้ำประปาหมู่บ้านในเขต เทศบาลตำบลเกาะนางคำ	๒,๗	๓	เกาะนางคำ อ. ปากพะยูน	๑๐,๐๐๐,๐๐๐					๑๐,๐๐๐,๐๐๐
๑๓๐๓	โครงการก่อสร้างระบบประปาหมู่บ้าน แบบท่อถึงหลัก กลุ่มแม่บ้านเกาะยวนยุค ใหม่ หมู่ที่ ๒	๒,๗	๓	เกาะนางคำ อ. ปากพะยูน	๗๒๙,๖๐๔					๗๒๙,๖๐๔
๑๓๐๔	ปรับปรุงระบบกร่อนน้ำประปาหมู่บ้าน บ้านบ่อนนท์ หมู่ที่ ๙	๒,๗	๓	เกาะนางคำ อ. ปากพะยูน	๑,๐๐๐,๐๐๐					๑,๐๐๐,๐๐๐
๑๓๐๕	ซ่อมแซมคันกันน้ำ ปตร.หัวควน กม. ๐+๐๐๐ ถึง ๒+๐๐๐ เป็นช่วงๆ	๒,๗	๓	คอนประตู่ อ. ปากพะยูน	๒,๕๐๐,๐๐๐					๒,๕๐๐,๐๐๐
๑๓๐๖	ซ่อมแซมคันกันน้ำ ปตร.หอร่องทอง กม.๑+๐๐๐ ถึง ๒+๕๐๐ เป็นช่วงๆ	๒,๗	๓	คอนประตู่ อ. ปากพะยูน	๓,๕๐๐,๐๐๐					๓,๕๐๐,๐๐๐
๑๓๐๗	ซ่อมแซมคันกันน้ำคลองห้วยเขยอ กม.๑+๐๐๐ ถึง ๔+๐๐๐ เป็นช่วงๆ	๒,๗	๓	คอนประตู่ อ. ปากพะยูน	๔,๐๐๐,๐๐๐					๔,๐๐๐,๐๐๐
๑๓๐๘	โครงการพัฒนาน้ำบาดาลเพื่อ การเกษตรด้วยพลังงานแสงอาทิตย์	๒,๗	๓	ฝ่าละมี อ.ปาก พะยูน	๑,๙๖๕,๗๐๐					๑,๙๖๕,๗๐๐
๑๓๐๙	โครงการพัฒนาน้ำบาดาลเพื่อ การเกษตรด้วยพลังงานแสงอาทิตย์	๒,๗	๓	คอนประตู่ อ. ปากพะยูน	๑,๙๖๕,๗๐๐					๑,๙๖๕,๗๐๐
๑๓๑๐	ปรับปรุงอาคารอำนวยการบ้านดอนพร้อม เครื่องกวนบายนระบายและอุปกรณ์ โครงการชลประทานพัทลุง	๒,๗	๓	คอนประตู่ อ. ปากพะยูน	๒๕,๐๐๐,๐๐๐					๒๕,๐๐๐,๐๐๐
๑๓๑๑	โครงการพัฒนาน้ำบาดาลเพื่อ การเกษตรแปลงใหญ่ พื้นที่ ๕๐๐ ไร่	๒,๗	๓	คอนประตู่ อ. ปากพะยูน	๑๓,๔๙๔,๘๐๐					๑๓,๔๙๔,๘๐๐
๑๓๑๒	งานก่อสร้างแหล่งน้ำในไร่นาอกเขต ชลประทาน ขนาด ๑,๒๖๐ ลูกบาศก์ เมตร ตำบลปากพะยูน อำเภอปาก พะยูน จังหวัดพัทลุง	๒,๗	๓	ปากพะยูน อ. ปากพะยูน	๒๐,๖๐๐					๒๐,๖๐๐
๑๓๑๓	งานก่อสร้างแหล่งน้ำในไร่นาอกเขต ชลประทาน ขนาด ๑,๒๖๐ ลูกบาศก์ เมตร ตำบลหรรเทา อำเภอปาก พะยูน จังหวัดพัทลุง	๒,๗	๓	หรรเทา อ. ปากพะยูน	๒๐,๖๐๐					๒๐,๖๐๐
๑๓๑๔	โครงการขุดเจาะบ่อบาดาล	๒,๗	๓	ปากพะยูน อ. ปากพะยูน	๒๖๔,๐๐๐					๒๖๔,๐๐๐
๑๓๑๕	โครงการติดตั้งระบบผลิตน้ำประปา (Water treatment system)บัญชี นวัตกรรมไทย รหัส ๐๑๒๐๐๐๓ แบบ ป๊อแกงค์ ระบบขนาดใหญ่ L หมู่ที่ ๖	๒,๗	๓	คอนทราย อ. ปากพะยูน	๕,๘๐๐,๐๐๐					๕,๘๐๐,๐๐๐
๑๓๑๖	โครงการปรับปรุงระบบประปา หมู่บ้าน หมู่ที่ ๖	๒,๗	๓	คอนทราย อ. ปากพะยูน	๑,๙๔๐,๐๐๐					๑,๙๔๐,๐๐๐
๑๓๑๗	โครงการปรับปรุงระบบประปา หมู่บ้าน หมู่ที่ ๒	๒,๗	๓	คอนทราย อ. ปากพะยูน	๑,๒๙๘,๐๐๐					๑,๒๙๘,๐๐๐
๑๓๑๘	โครงการขุดลอกคลองระบายน้ำเสียบ ถนนสาย ๔๑๘๑ กมที่ ๑๓ - กมที่ ๑๗ หมู่ที่ ๕,๓,๒,๑	๒,๗	๓	คอนทราย อ. ปากพะยูน	๑,๘๐๐,๐๐๐					๑,๘๐๐,๐๐๐
๑๓๑๙	โครงการจ้างเหมาขุดเจาะบ่อบาดาล ก่อสร้างใหม่ประปา	๒,๗	๓	คอนทราย อ. ปากพะยูน	๑,๐๐๐,๐๐๐					๑,๐๐๐,๐๐๐
๑๓๒๐	โครงการจ้างเหมาขุดเจาะบ่อบาดาล	๒,๗	๓	คอนทราย อ. ปากพะยูน	๑,๙๐๐,๐๐๐					๑,๙๐๐,๐๐๐

ที่	บัญชีรายการชุดโครงการ (Project Idea)				งบประมาณดำเนินการ					
	ประเด็นการพัฒนา แผนงาน /โครงการ	ยุทธศาสตร์ ชาติ	แหล่ง งบประมาณ	หน่วย ดำเนินการ	พ.ศ.๒๕๖๖	พ.ศ.๒๕๖๗	พ.ศ.๒๕๖๘	พ.ศ.๒๕๖๙	พ.ศ. ๒๕๗๐	พ.ศ.๒๕๖๖-๒๕๗๐
๑๓๒๑	โครงการขุดลอกเก็บกักน้ำหนองเป็รียะ	๒,๗	๓	คอนทราย อ. ปากพะยูน	๑,๔๐๐,๐๐๐					๑,๔๐๐,๐๐๐
๑๓๒๒	โครงการขุดลอกเก็บกักน้ำหนองยาว	๒,๗	๓	คอนทราย อ. ปากพะยูน	๒,๑๐๐,๐๐๐					๒,๑๐๐,๐๐๐
๑๓๒๓	โครงการจ้างเหมาขุดเจาะบ่อบาดาล ก่อสร้างใหม่ประปา	๒,๗	๓	คอนทราย อ. ปากพะยูน	๑,๐๐๐,๐๐๐					๑,๐๐๐,๐๐๐
๑๓๒๔	โครงการขุดลอกเหมืองสายเกาะทิม- บ้านโคกโพธิ์	๒,๗	๓	คอนประตู่ อ. ปากพะยูน	๑,๔๐๐,๐๐๐					๑,๔๐๐,๐๐๐
๑๓๒๕	โครงการจ้างเหมาขุดเจาะบ่อบาดาล หมู่ที่ ๖ บ้านกันขี้เหล็ก	๒,๗	๓	คอนทราย อ. ปากพะยูน	๒๔๐,๐๐๐					๒๔๐,๐๐๐
๑๓๒๖	โครงการจ้างเหมาขุดเจาะบ่อบาดาล หมู่ที่ ๔ บ้านทุ่งนอก	๒,๗	๓	คอนทราย อ. ปากพะยูน	๒๘๐,๐๐๐					๒๘๐,๐๐๐
๑๓๒๗	โครงการก่อสร้างธนาคารน้ำใต้ดิน หมู่ที่ ๕ บ้านโคกทราย	๒,๗	๓	คอนทราย อ. ปากพะยูน	๕๐๐,๐๐๐					๕๐๐,๐๐๐
๑๓๒๘	โครงการเปลี่ยนแนวท่อเมนประปา หมู่ที่ ๑ บ้านห้วยลึก	๒,๗	๓	คอนทราย อ. ปากพะยูน	๗๐๐,๐๐๐					๗๐๐,๐๐๐
๑๓๒๙	ปรับปรุงระบบจ่ายน้ำประปาหมู่บ้าน บ้านควนนกพู่	๒,๗	๓	หารเทา อ. ปากพะยูน	๑,๒๔๗,๐๐๐					๑,๒๔๗,๐๐๐
๑๓๓๐	โครงการระบบผลิตน้ำประปา ขนาด ใหญ่ ก่อสร้างผลิตน้ำ ๑๐ ลูกบาศก์ เมตร/ชั่วโมง	๒,๗	๓	ทุ่งนารี อ.ป่า บอน	๕,๒๐๐,๐๐๐					๕,๒๐๐,๐๐๐
๑๓๓๑	โครงการก่อสร้างท่อลอดเหลี่ยมถนน สายห้วยแม่ร้านริก ขนาดกว้าง ๑.๕๐ ม ๒ ช่อง ยาว ๖.๐๐ ม.	๒,๗	๓	ป่าบอน อ.ป่า บอน	๔๒๐,๐๐๐					๔๒๐,๐๐๐
๑๓๓๒	โครงการก่อสร้างระบบประปา หมู่บ้านแบบบาดาลขนาดใหญ่ บ้าน เกาะนารอบ หมู่ที่ ๑ ตำบลวังใหม่ อำเภอป่าบอน จังหวัดพัทลุง	๒,๗	๓	วังใหม่ อ.ป่า บอน	๓,๖๕๖,๐๐๐					๓,๖๕๖,๐๐๐
๑๓๓๓	โครงการขุดเจาะบ่อน้ำบาดาล ศก.๖ นี้ ความลึกไม่น้อยกว่า ๑๕๐ เมตร หรือมีปริมาณน้ำไม่น้อยกว่า ๑๐ ลบ.ม./ชั่วโมง หมู่ที่ ๕ บ้านควนออก ตำบลวังใหม่ อำเภอป่าบอน จังหวัด พัทลุง	๒,๗	๓	วังใหม่ อ.ป่า บอน	๓๒๒,๐๐๐					๓๒๒,๐๐๐
๑๓๓๔	โครงการก่อสร้างคูระบายน้ำซอย ประชาธรรมใจ	๒,๗	๓	หนองธง อ.ป่า บอน	๓,๐๐๐,๐๐๐					๓,๐๐๐,๐๐๐
๑๓๓๕	โครงการก่อสร้างคูระบายน้ำ คลส. เทศบาลซอย ๒๒ (ทางข้างบ้าน ก้านหินชัย)	๒,๗	๓	หนองธง อ.ป่า บอน	๔,๒๐๐,๐๐๐					๔,๒๐๐,๐๐๐
๑๓๓๖	โครงการก่อสร้างท่อลอดเหลี่ยมถนน สายควนเสาธง - แม่ชรี ขนาดกว้าง ๑.๕๐ ม ๒ ช่อง ยาว ๘.๐๐ ม.	๒,๗	๓	ป่าบอน อ.ป่า บอน	๔๒๐,๐๐๐					๔๒๐,๐๐๐
๑๓๓๗	โครงการก่อสร้างท่อลอดเหลี่ยมถนน สายคลองหัก ขนาดกว้าง ๑.๕๐ ม ๒ ช่อง ยาว ๗.๐๐ ม.	๒,๗	๓	ป่าบอน อ.ป่า บอน	๔๒๐,๐๐๐					๔๒๐,๐๐๐
๑๓๓๘	ปรับปรุงท่อเมนประปา หมู่ที่ ๘ บ้าน ทุ่งผีป็นรูป	๒,๗	๓	ป่าบอน อ.ป่า บอน	๖๐๐,๐๐๐					๖๐๐,๐๐๐
๑๓๓๙	ก่อสร้างระบบผลิตน้ำประปาแบบทรง กลมแป้นขนาด ๓๐ ลบ.ม มีรักส์ หมู่ ที่ ๘ ต.ป่าบอน อ.ป่าบอน จ.พัทลุง	๒,๗	๓	ป่าบอน อ.ป่า บอน	๙๐๐,๐๐๐					๙๐๐,๐๐๐
๑๓๔๐	ปรับปรุงท่อเมนประปาบ้านศาลาน้ำ หมู่ที่ ๙ ต.ป่าบอน อ.ป่าบอน จ.พัทลุง	๒,๗	๓	ป่าบอน อ.ป่า บอน	๖๐๐,๐๐๐					๖๐๐,๐๐๐
๑๓๔๑	ขุดลอกวัชพืชห้วยแม่ลอน หมู่ที่ ๑๑ ต.ป่าบอน อ.ป่าบอน จ.พัทลุง	๒,๗	๓	ป่าบอน อ.ป่า บอน	๔๙๐,๐๐๐					๔๙๐,๐๐๐
๑๓๔๒	ขุดลอกห้วยหนองคล้า หมู่ที่ ๔ ต.ป่า บอน อ.ป่าบอน จ.พัทลุง	๒,๗	๓	ป่าบอน อ.ป่า บอน	๔๕๐,๐๐๐					๔๕๐,๐๐๐
๑๓๔๓	ซ่อมแซมบ้านพักอ่างเก็บน้ำคลองป่า บอน	๒,๗	๓	ทุ่งนารี อ.ป่า บอน	๑,๒๐๐,๐๐๐					๑,๒๐๐,๐๐๐

ที่	บัญชีรายการชุดโครงการ (Project Idea)				งบประมาณดำเนินการ					
	ประเด็นการพัฒนา แผนงาน / โครงการ	ยุทธศาสตร์ ชาติ	แหล่ง งบประมาณ	หน่วย ดำเนินการ	พ.ศ.๒๕๖๖	พ.ศ.๒๕๖๗	พ.ศ.๒๕๖๘	พ.ศ.๒๕๖๙	พ.ศ. ๒๕๗๐	พ.ศ.๒๕๖๖-๒๕๗๐
๑๓๔๔	กำจัดวัชพืชคลองส่งน้ำ ปตร.คลองป่าบอน ปริมาณ ๑๓๘.๕๐ ไร่ โครงการชลประทานพัทลุง	๒,๗	๓	ทุ่งนารี อ.ป่าบอน	๔๕๐,๐๐๐					๔๕๐,๐๐๐
๑๓๔๕	กำจัดวัชพืชคลองส่งน้ำ ฝ่ายป่าบอน ปริมาณ ๙๒ ไร่ โครงการชลประทานพัทลุง	๒,๗	๓	ป่าบอน อ.ป่าบอน	๓๐๐,๐๐๐					๓๐๐,๐๐๐
๑๓๔๖	ซ่อมแซมคอนกรีตคอคองส่งน้ำ สาย ๔R-MC (ปตร.คลองป่าบอน) กม.๐+๐๐๐ ถึง กม.๒+๕๐๐ เป็น	๒,๗	๓	ทุ่งนารี อ.ป่าบอน	๒,๓๐๐,๐๐๐					๒,๓๐๐,๐๐๐
๑๓๔๗	ซ่อมแซมอาคารปลายคลองส่งน้ำ สาย ๒R-MC (ปตร.คลองป่าบอน)	๒,๗	๓	ทุ่งนารี อ.ป่าบอน	๑,๕๐๐,๐๐๐					๑,๕๐๐,๐๐๐
๑๓๔๘	ซ่อมแซมคั่นคลองส่งน้ำ สาย ๑R-๒LMC (ปตร.คลองป่าบอน) กม.๐+๐๐๐-๓+๐๐ เป็นช่วงๆ	๒,๗	๓	ทุ่งนารี อ.ป่าบอน	๒,๕๐๐,๐๐๐					๒,๕๐๐,๐๐๐
๑๓๔๙	ซ่อมแซมคั่นคลองส่งน้ำ สาย ๓L-MC (ปตร.คลองป่าบอน) กม.๐+๐๐๐-๒+๕๐๐ เป็นช่วงๆ	๒,๗	๓	ทุ่งนารี อ.ป่าบอน	๓,๐๐๐,๐๐๐					๓,๐๐๐,๐๐๐
๑๓๕๐	ซ่อมแซมอาคารปลายคลองส่งน้ำ สาย ๓R-MC (ปตร.คลองป่าบอน)	๒,๗	๓	ทุ่งนารี อ.ป่าบอน	๑,๕๐๐,๐๐๐					๑,๕๐๐,๐๐๐
๑๓๕๑	ซ่อมแซมอาคารปลายคลองส่งน้ำ สาย ๑R-MC (ปตร.คลองป่าบอน)	๒,๗	๓	ทุ่งนารี อ.ป่าบอน	๑,๕๐๐,๐๐๐					๑,๕๐๐,๐๐๐
๑๓๕๒	ซ่อมแซม ทรบ.ปากคลองส่งน้ำ (ฝ่ายคลองป่าบอน)	๒,๗	๓	ป่าบอน อ.ป่าบอน	๑,๕๐๐,๐๐๐					๑,๕๐๐,๐๐๐
๑๓๕๓	ซ่อมแซมคั่นค้ำน้ำหนองยางแดง กม.๐+๐๐๐ ถึง ๑+๕๐๐ เป็นช่วงๆ	๒,๗	๓	ทุ่งนารี อ.ป่าบอน	๓,๕๐๐,๐๐๐					๓,๕๐๐,๐๐๐
๑๓๕๔	ซ่อมแซมท่อลอดคั่นคลอง ร.๑	๒,๗	๓	โคกทราย อ.ป่าบอน	๒,๕๐๐,๐๐๐					๒,๕๐๐,๐๐๐
๑๓๕๕	ซ่อมแซมคอนกรีตคอคองส่งน้ำ สาย ๓R-MC (ปตร.คลองป่าบอน) กม.๐+๐๐๐ ถึง กม.๑+๕๐๐ เป็นช่วงๆ	๒,๗	๓	ทุ่งนารี อ.ป่าบอน	๒,๓๐๐,๐๐๐					๒,๓๐๐,๐๐๐
๑๓๕๖	ซ่อมแซมคั่นค้ำน้ำคลองหลง กม.๐+๓๐๐ ถึง กม.๒+๓๐๐ เป็นช่วงๆ	๒,๗	๓	โคกทราย อ.ป่าบอน	๓,๕๐๐,๐๐๐					๓,๕๐๐,๐๐๐
๑๓๕๗	ซ่อมแซมอาคารปลายคลอง สาย ๑R-LMC (ฝ่ายคลองป่าบอน)	๒,๗	๓	ป่าบอน อ.ป่าบอน	๑,๕๐๐,๐๐๐					๑,๕๐๐,๐๐๐
๑๓๕๘	ซ่อมแซมคลองส่งน้ำ สาย ๒L-MC (ปตร.คลองป่าบอน) กม.๐+๐๐๐ ถึง ๒+๐๐๐ เป็นช่วงๆ	๒,๗	๓	ทุ่งนารี อ.ป่าบอน	๕,๐๐๐,๐๐๐					๕,๐๐๐,๐๐๐
๑๓๕๙	ซ่อมแซมคอนกรีตคอคองส่งน้ำ สาย ๓L-MC (ปตร.คลองป่าบอน) กม.๐+๐๐๐ ถึง กม.๒+๗๐๐ เป็น	๒,๗	๓	ทุ่งนารี อ.ป่าบอน	๒,๓๐๐,๐๐๐					๒,๓๐๐,๐๐๐
๑๓๖๐	ซ่อมแซมฝายบ้านวังใหม่และอาคารประกอบ	๒,๗	๓	วังใหม่ อ.ป่าบอน	๒,๕๐๐,๐๐๐					๒,๕๐๐,๐๐๐
๑๓๖๑	ซ่อมแซมฝายคลองป่าบอนและอาคารประกอบ	๒,๗	๓	ป่าบอน อ.ป่าบอน	๑,๕๐๐,๐๐๐					๑,๕๐๐,๐๐๐
๑๓๖๒	ซ่อมแซมอาคารอัตรากลางคลองและอาคารประกอบสาย ๑R-RMC๑ กม.๕+๖๘๐ โครงการส่งน้ำและบำรุงรักษาห้วยเขียด	๒,๗	๓	ป่าบอน อ.ป่าบอน	๔๘๐,๐๐๐					๔๘๐,๐๐๐
๑๓๖๓	โครงการพัฒนาน้ำบาดาลเพื่อการเกษตรด้วยพลังงานแสงอาทิตย์	๒,๗	๓	โคกทราย อ.ป่าบอน	๑,๙๖๕,๗๐๐					๑,๙๖๕,๗๐๐
๑๓๖๔	โครงการพัฒนาน้ำบาดาลเพื่อการเกษตรด้วยพลังงานแสงอาทิตย์	๒,๗	๓	โคกทราย อ.ป่าบอน	๑,๙๖๕,๗๐๐					๑,๙๖๕,๗๐๐
๑๓๖๕	โครงการพัฒนาน้ำบาดาลเพื่อการเกษตรด้วยพลังงานแสงอาทิตย์	๒,๗	๓	โคกทราย อ.ป่าบอน	๑,๙๖๕,๗๐๐					๑,๙๖๕,๗๐๐
๑๓๖๖	โครงการพัฒนาน้ำบาดาลเพื่อการเกษตรด้วยพลังงานแสงอาทิตย์	๒,๗	๓	ป่าบอน อ.ป่าบอน	๑,๙๖๕,๗๐๐					๑,๙๖๕,๗๐๐
๑๓๖๗	โครงการพัฒนาน้ำบาดาลเพื่อการเกษตรด้วยพลังงานแสงอาทิตย์	๒,๗	๓	ทุ่งนารี อ.ป่าบอน	๑,๙๖๕,๗๐๐					๑,๙๖๕,๗๐๐

ที่	บัญชีรายการชุดโครงการ (Project Idea)				งบประมาณดำเนินการ					
	ประเด็นการพัฒนา แผนงาน /โครงการ	ยุทธศาสตร์ ชาติ	แหล่ง งบประมาณ	หน่วย ดำเนินการ	พ.ศ.๒๕๖๖	พ.ศ.๒๕๖๗	พ.ศ.๒๕๖๘	พ.ศ.๒๕๖๙	พ.ศ. ๒๕๗๐	พ.ศ.๒๕๖๖-๒๕๗๐
๑๓๖๘	ปรับปรุงระบบส่งน้ำ ปตร. ห้วยซีได้ สาย LMC กม.๐+๐๐๐ ถึง กม. ๒+๘๐๐ พร้อมอาคารประกอบ โครงการชลประทานพัทลุง	๒,๗	๓	โคกทราย อ. ป่าบอน	๒๕,๐๐๐,๐๐๐					๒๕,๐๐๐,๐๐๐
๑๓๖๙	ปรับปรุงฝายไทรงาม พร้อมระบบส่ง น้ำ สาย LMC กม.๐+๐๐๐ ถึง กม. ๑+๖๐๐ พร้อมอาคารประกอบ โครงการชลประทานพัทลุง	๒,๗	๓	โคกทราย อ. ป่าบอน	๒๕,๐๐๐,๐๐๐					๒๕,๐๐๐,๐๐๐
๑๓๗๐	ปรับปรุงสระเก็บน้ำวัดทุ่งนารีและ อาคารประกอบ โครงการ ชลประทานพัทลุง	๒,๗	๓	ทุ่งนารี อ.ป่า บอน	๒๕,๐๐๐,๐๐๐					๒๕,๐๐๐,๐๐๐
๑๓๗๑	ปรับปรุงคลองส่งน้ำ ฝายป่าบอน สาย RMC กม.๐+๐๐๐ ถึง กม.๓+๕๐๐ พร้อมอาคารประกอบ	๒,๗	๓	วังใหม่ อ.ป่า บอน	๒๕,๐๐๐,๐๐๐					๒๕,๐๐๐,๐๐๐
๑๓๗๒	โครงการพัฒนานำบาดาลเพื่อ การเกษตรแปลงใหญ่ พื้นที่ ๕๐๐ ไร่	๒,๗	๓	โคกทราย อ. ป่าบอน	๑๓,๔๙๔,๘๐๐					๑๓,๔๙๔,๘๐๐
๑๓๗๓	เพิ่มความจุอ่างเก็บน้ำคลองป่าบอนอัน เนื่องมาจากพระราชดำริ	๒,๗	๓	ทุ่งนารี อ.ป่า บอน	๑๐๐,๐๐๐,๐๐๐					๑๐๐,๐๐๐,๐๐๐
๑๓๗๔	ปรับปรุงคันกันน้ำและอาคาร ประกอบคลองป่าบอน โครงการ ชลประทานพัทลุง พื้นที่รับประโยชน์	๒,๗	๓	หนองรง อ.ป่า บอน	๒๕,๐๐๐,๐๐๐					๒๕,๐๐๐,๐๐๐
๑๓๗๕	ปรับปรุงเครื่องมือวัดพฤติกรรมเขื่อน อ่างเก็บน้ำคลองป่าบอน	๒,๗	๓	ทุ่งนารี อ.ป่า บอน	๖,๑๕๕,๐๐๐					๖,๑๕๕,๐๐๐
๑๓๗๖	ปรับปรุงอ่างเก็บน้ำคลองป่าบอน	๒,๗	๓	หนองรง อ.ป่า บอน	๒๖๐,๐๐๐,๐๐๐					๒๖๐,๐๐๐,๐๐๐
๑๓๗๗	โครงการพัฒนานำบาดาลเพื่อความ มั่นคงระดับชุมชน	๒,๗	๓	วังใหม่ อ.ป่า บอน	๕,๒๗๘,๐๐๐					๕,๒๗๘,๐๐๐
๑๓๗๘	งานก่อสร้างแหล่งน้ำในไร่นาอกเขต ชลประทาน ขนาด ๑,๒๖๐ ไร่ภาค เมตร ตำบลวังใหม่ อำเภอป่าบอน จังหวัดพัทลุง	๒,๗	๓	วังใหม่ อ.ป่า บอน	๒๐,๖๐๐					๒๐,๖๐๐
๑๓๗๙	งานก่อสร้างแหล่งน้ำในไร่นาอกเขต ชลประทาน ขนาด ๑,๒๖๐ ไร่ภาค เมตร ตำบลหนองรง อำเภอป่าบอน จังหวัดพัทลุง	๒,๗	๓	หนองรง อ.ป่า บอน	๔๑,๒๐๐					๔๑,๒๐๐
๑๓๘๐	โครงการขุดเจาะบ่อน้ำบาดาล ศก.๖ นี้ว ความลึกบ่อไม่น้อยกว่า ๑๕๐ เมตร หรือมีปริมาณน้ำไม่น้อยกว่า ๑๐ ลบ.ม./ชั่วโมง หมู่ที่ ๑ บ้านน้ำตึก (เกาะน้ำรอบ) ตำบลวังใหม่ อำเภอป่า บอน จังหวัดพัทลุง	๒,๗	๓	วังใหม่ อ.ป่า บอน	๓๒๒,๐๐๐					๓๒๒,๐๐๐
๑๓๘๑	โครงการซ่อมแซมเหมืองส่งน้ำบ้านท่า ยูง ม ๑,๕,๒	๒,๗	๓	หนองรง	๔,๓๐๙,๖๐๐					๔,๓๐๙,๖๐๐
๑๓๘๒	โครงการก่อสร้างฝายชะลอน้ำ Gabion	๒,๗	๓	หนองรง อ.ป่า บอน	๘๓๕,๖๐๐					๘๓๕,๖๐๐
๑๓๘๓	โครงการก่อสร้างคูระบายน้ำ คลส. เทศบาล ซอย ๑๔ (ทุ่งค่าย)	๒,๗	๓	หนองรง อ.ป่า บอน	๙,๙๘๐,๐๐๐					๙,๙๘๐,๐๐๐
๑๓๘๔	ปรับปรุงคลองส่งน้ำโครงการอ่างเก็บ น้ำป่าบอน ระยะที่ ๑ จ.พัทลุง สำนักงานจัดรูปที่ดินและจัดระบบน้ำ เพื่อเกษตรกรรมที่ ๓๓	๒,๗	๓	โคกทราย อ. ป่าบอน	๑๕,๐๐๐,๐๐๐					๑๕,๐๐๐,๐๐๐
๑๓๘๕	โครงการปรับปรุงระบบประปา หมู่บ้าน ตามบัญชีนวัตกรรมไทย เลขที่ ๐๑๐๒๐๐๐๕ หมู่ที่ ๔ บ้านท่า ดินแดง ต.วังใหม่ อ.ป่าบอน จ.พัทลุง	๒,๗	๓	วังใหม่ อ.ป่า บอน	๒,๔๐๘,๐๐๐					๒,๔๐๘,๐๐๐
๑๓๘๖	โครงการปรับปรุงระบบประปา หมู่บ้าน ตามบัญชีนวัตกรรมไทย เลขที่ ๐๑๐๒๐๐๐๕ หมู่ที่ ๕ บ้าน ควนออก ต.วังใหม่ อ.ป่าบอน จ.พัทลุง	๒,๗	๓	วังใหม่ อ.ป่า บอน	๓,๖๑๒,๐๐๐					๓,๖๑๒,๐๐๐

ที่	บัญชีรายการชุดโครงการ (Project Idea)				งบประมาณดำเนินการ					
	ประเด็นการพัฒนา แผนงาน /โครงการ	ยุทธศาสตร์ ชาติ	แหล่ง งบประมาณ	หน่วย ดำเนินการ	พ.ศ.๒๕๖๖	พ.ศ.๒๕๖๗	พ.ศ.๒๕๖๘	พ.ศ.๒๕๖๙	พ.ศ. ๒๕๗๐	พ.ศ.๒๕๖๖-๒๕๗๐
๑๓๘๗	โครงการปรับปรุงระบบประปาหมู่บ้าน ตามบัญชีนวัตกรรมไทย เลขที่ ๐๑๐๒๐๐๕ หมู่ที่ ๓ บ้านตะโหนด ต.วังใหม่ อ.ป่าบอน จ.พัทลุง	๒,๗	๓	วังใหม่ อ.ป่าบอน	๑,๒๐๔,๐๐๐					๑,๒๐๔,๐๐๐
๑๓๘๘	โครงการปรับปรุงระบบประปาหมู่บ้าน ตามบัญชีนวัตกรรมไทย เลขที่ ๐๑๐๒๐๐๕ หมู่ที่ ๒ บ้านควนเคียม ต.วังใหม่ อ.ป่าบอน จ.พัทลุง	๒,๗	๓	วังใหม่ อ.ป่าบอน	๑,๒๐๔,๐๐๐					๑,๒๐๔,๐๐๐
๑๓๘๙	โครงการปรับปรุงระบบประปาหมู่บ้าน ตามบัญชีนวัตกรรมไทย เลขที่ ๐๑๐๒๐๐๕ หมู่ที่ ๖ บ้านทับมิ่งขวัญ ต.วังใหม่ อ.ป่าบอน จ.พัทลุง	๒,๗	๓	วังใหม่ อ.ป่าบอน	๑,๒๐๔,๐๐๐					๑,๒๐๔,๐๐๐
๑๓๙๐	โครงการปรับปรุงระบบประปาหมู่บ้าน ตามบัญชีนวัตกรรมไทย เลขที่ ๐๑๐๒๐๐๕ หมู่ที่ ๘ บ้านควนช้างตาย ต.วังใหม่ อ.ป่าบอน จ.	๒,๗	๓	วังใหม่ อ.ป่าบอน	๑,๒๐๔,๐๐๐					๑,๒๐๔,๐๐๐
๑๓๙๑	โครงการปรับปรุงระบบประปาหมู่บ้าน ตามบัญชีนวัตกรรมไทย เลขที่ ๐๑๐๒๐๐๕ หมู่ที่ ๑ บ้านน้ำตก ต.วังใหม่ อ.ป่าบอน จ.พัทลุง	๒,๗	๓	วังใหม่ อ.ป่าบอน	๑,๒๐๔,๐๐๐					๑,๒๐๔,๐๐๐
๑๓๙๒	โครงการชุดลอกคลองหลง (ช่วงที่ ๒)	๒,๗	๓	โคกทราย อ.ป่าบอน	๑๓๙,๐๐๐					๑๓๙,๐๐๐
๑๓๙๓	โครงการชุดลอกคลองควนหิน - กันแร้ว (ช่วงที่ ๑)	๒,๗	๓	โคกทราย อ.ป่าบอน	๔๕๒,๐๐๐					๔๕๒,๐๐๐
๑๓๙๔	โครงการก่อสร้างระบบประปาหมู่บ้านแบบบาดาลขนาดใหญ่ หมู่ที่ ๘ บ้านควนช้างตาย ตำบลวังใหม่ อำเภอป่าบอน จังหวัดพัทลุง	๒,๗	๓	วังใหม่ อ.ป่าบอน	๓,๖๕๖,๐๐๐					๓,๖๕๖,๐๐๐
๑๓๙๕	โครงการอาคารป้องกันตลิ่งบ้านป่าบอน (ฝั่งซ้าย) จังหวัดพัทลุง	๒,๗	๓	ป่าบอน อ.ป่าบอน	๗๐,๐๐๐,๐๐๐					๗๐,๐๐๐,๐๐๐
๑๓๙๖	โครงการก่อสร้างท่อลอดเหลี่ยมถนนสายทุ่งนาคูด หมู่ที่ ๒ ต.ป่าบอน อ.ป่าบอน จ.พัทลุง ขนาดกว้าง ๑.๕๐ ม ๒ ช่อง ยาว ๖.๐๐ ม.	๒,๗	๓	ป่าบอน อ.ป่าบอน	๔๒๐,๐๐๐					๔๒๐,๐๐๐
๑๓๙๗	โครงการปรับปรุงระบบประปาดตามบัญชีนวัตกรรมไทย เลขที่ ๐๑๐๒๐๐๓ หมู่ที่ ๑ บ้านน้ำตก ตำบลวังใหม่ อำเภอป่าบอน จังหวัดพัทลุง	๒,๗	๓	วังใหม่ อ.ป่าบอน	๓,๓๐๐,๐๐๐					๓,๓๐๐,๐๐๐
๑๓๙๘	โครงการปรับปรุงระบบประปาดตามบัญชีนวัตกรรมไทย เลขที่ ๐๑๐๒๐๐๓ หมู่ที่ ๒ บ้านควนเคียม ตำบลวังใหม่ อำเภอป่าบอน จังหวัดพัทลุง	๒,๗	๓	วังใหม่ อ.ป่าบอน	๓,๓๐๐,๐๐๐					๓,๓๐๐,๐๐๐
๑๓๙๙	โครงการปรับปรุงระบบประปาดตามบัญชีนวัตกรรมไทย เลขที่ ๐๑๐๒๐๐๓ หมู่ที่ ๓ บ้านตะโหนด ตำบลวังใหม่ อำเภอป่าบอน จังหวัดพัทลุง	๒,๗	๓	วังใหม่ อ.ป่าบอน	๓,๓๐๐,๐๐๐					๓,๓๐๐,๐๐๐
๑๔๐๐	โครงการก่อสร้างระบบประปาหมู่บ้านแบบบาดาลขนาดใหญ่ หมู่ที่ ๒ บ้านควนเคียม ตำบลวังใหม่ อำเภอป่าบอน จังหวัดพัทลุง	๒,๗	๓	วังใหม่ อ.ป่าบอน	๒,๓๕๑,๐๐๐					๒,๓๕๑,๐๐๐
๑๔๐๑	โครงการปรับปรุงซ่อมแซมและขยายเขตระบบประปาหมู่บ้านแบบบาดาลขนาดกลาง หมู่ที่ ๒ บ้านควนเคียม ตำบลวังใหม่ อำเภอป่าบอน จังหวัดพัทลุง	๒,๗	๓	วังใหม่ อ.ป่าบอน	๒,๑๒๔,๔๐๐					๒,๑๒๔,๔๐๐
๑๔๐๒	โครงการปรับปรุงซ่อมแซมและขยายเขตระบบประปาหมู่บ้านแบบบาดาลขนาดใหญ่ หมู่ที่ ๓ บ้านตะโหนด ตำบลวังใหม่ อำเภอป่าบอน จังหวัดพัทลุง	๒,๗	๓	วังใหม่ อ.ป่าบอน	๙๕๗,๔๐๐					๙๕๗,๔๐๐

ที่	บัญชีรายการชุดโครงการ (Project Idea)				งบประมาณดำเนินการ					
	ประเด็นการพัฒนา แผนงาน /โครงการ	ยุทธศาสตร์ ชาติ	แหล่ง งบประมาณ	หน่วย ดำเนินการ	พ.ศ.๒๕๖๖	พ.ศ.๒๕๖๗	พ.ศ.๒๕๖๘	พ.ศ.๒๕๖๙	พ.ศ. ๒๕๗๐	พ.ศ.๒๕๖๖-๒๕๗๐
๑๔๐๓	โครงการปรับปรุงซ่อมแซมและขยายเขตระบบประปาหมู่บ้านแบบบาดาลขนาดกลาง หมู่ที่ ๔ บ้านท่าดินแดง ตำบลวังใหม่ อำเภอป่าบอน จังหวัดพัทลุง	๒,๗	๓	วังใหม่ อ.ป่าบอน	๓,๘๐๙,๕๐๐					๓,๘๐๙,๕๐๐
๑๔๐๔	โครงการปรับปรุงซ่อมแซมและขยายเขตระบบประปาหมู่บ้านแบบบาดาลขนาดกลาง หมู่ที่ ๕ บ้านควนออก ตำบลวังใหม่ อำเภอป่าบอน จังหวัดพัทลุง	๒,๗	๓	วังใหม่ อ.ป่าบอน	๒,๑๕๓,๔๐๐					๒,๑๕๓,๔๐๐
๑๔๐๕	โครงการปรับปรุงซ่อมแซมและขยายเขตระบบประปาหมู่บ้านแบบบาดาลขนาดกลาง หมู่ที่ ๖ บ้านทับมิ่งขวัญ ตำบลวังใหม่ อำเภอป่าบอน จังหวัดพัทลุง	๒,๗	๓	วังใหม่ อ.ป่าบอน	๑,๔๙๗,๕๐๐					๑,๔๙๗,๕๐๐
๑๔๐๖	โครงการปรับปรุงซ่อมแซมระบบประปาหมู่บ้านแบบบาดาลขนาดกลาง หมู่ที่ ๕ บ้านควนออก ตำบลวังใหม่ อำเภอป่าบอน จังหวัดพัทลุง	๒,๗	๓	วังใหม่ อ.ป่าบอน	๖๑๕,๐๐๐					๖๑๕,๐๐๐
๑๔๐๗	โครงการปรับปรุงซ่อมแซมระบบประปาหมู่บ้านแบบบาดาลขนาดกลาง หมู่ที่ ๔ บ้านท่าดินแดง ตำบลวังใหม่ อำเภอป่าบอน จังหวัดพัทลุง	๒,๗	๓	วังใหม่ อ.ป่าบอน	๖๑๕,๐๐๐					๖๑๕,๐๐๐
๑๔๐๘	โครงการปรับปรุงซ่อมแซมระบบประปาหมู่บ้านแบบบาดาลขนาดกลาง หมู่ที่ ๕ บ้านควนออก ตำบลวังใหม่ อำเภอป่าบอน จังหวัดพัทลุง	๒,๗	๓	วังใหม่ อ.ป่าบอน	๕๒๑,๐๐๐					๕๒๑,๐๐๐
๑๔๐๙	ซ่อมแซมคันคลองส่งน้ำ LMC (บ้านพร้าว) กม.๑๑+๐๐๐ ถึง กม.๑๓+๐๐๐ เป็นช่วงๆ ระยะทาง ๐.๒๘๕ กิโลเมตร	๒,๗	๓	ป่าพะยอม อ.ป่าพะยอม	๔๙๕,๐๐๐					๔๙๕,๐๐๐
๑๔๑๐	ก่อสร้างระบบประปาหมู่บ้าน แบบบาดาลขนาดกลาง ตำบลลานข่อย อำเภอป่าพะยอม จังหวัดพัทลุง	๒,๗	๓	ลานข่อย อ.ป่าพะยอม	๕๐๐,๑๐๐					๕๐๐,๑๐๐
๑๔๑๑	โครงการขุดลอกสระเก็บน้ำห้วยเรียนตึก	๒,๗	๓	ลานข่อย อ.ป่าพะยอม	๒๐๒,๙๐๐					๒๐๒,๙๐๐
๑๔๑๒	โครงการขุดลอกห้วยนายขัน	๒,๗	๓	ลานข่อย อ.ป่าพะยอม	๓๖๑,๐๐๐					๓๖๑,๐๐๐
๑๔๑๓	โครงการขุดลอกห้วยประชาสงเคราะห์ ๒	๒,๗	๓	ลานข่อย อ.ป่าพะยอม	๑๘๒,๐๐๐					๑๘๒,๐๐๐
๑๔๑๔	โครงการขุดลอกห้วยนากลาง	๒,๗	๓	ลานข่อย อ.ป่าพะยอม	๑๑๙,๖๐๐					๑๑๙,๖๐๐
๑๔๑๕	โครงการขุดลอกห้วยวีรัตน์	๒,๗	๓	ลานข่อย อ.ป่าพะยอม	๔๖๔,๐๐๐					๔๖๔,๐๐๐
๑๔๑๖	โครงการขุดลอกห้วยโก	๒,๗	๓	ลานข่อย อ.ป่าพะยอม	๑๐๙,๐๐๐					๑๐๙,๐๐๐
๑๔๑๗	โครงการขุดลอกห้วยท่อน	๒,๗	๓	เกาะเต่า อ.ป่าพะยอม	๙,๒๑๒,๐๐๐					๙,๒๑๒,๐๐๐
๑๔๑๘	โครงการขุดลอกห้วยแดง	๒,๗	๓	เกาะเต่า อ.ป่าพะยอม	๙,๑๖๒,๐๐๐					๙,๑๖๒,๐๐๐
๑๔๑๙	โครงการขุดลอกห้วยนาयाง	๒,๗	๓	เกาะเต่า อ.ป่าพะยอม	๒๒๐,๙๐๐					๒๒๐,๙๐๐
๑๔๒๐	โครงการขุดลอกคลองตลิ่งชัน	๒,๗	๓	เกาะเต่า อ.ป่าพะยอม	๙๔๓,๖๐๐					๙๔๓,๖๐๐
๑๔๒๑	โครงการขุดลอกห้วยวังท่อน	๒,๗	๓	เกาะเต่า อ.ป่าพะยอม	๔๑๓,๓๐๐					๔๑๓,๓๐๐
๑๔๒๒	โครงการขุดลอกห้วยหารใหญ่	๒,๗	๓	เกาะเต่า อ.ป่าพะยอม	๔๙๕,๐๐๐					๔๙๕,๐๐๐
๑๔๒๓	โครงการขุดลอกหนองวังยูง	๒,๗	๓	เกาะเต่า อ.ป่าพะยอม	๔๓๐,๐๐๐					๔๓๐,๐๐๐
๑๔๒๔	โครงการขุดลอกห้วยเบ็ญ	๒,๗	๓	เกาะเต่า อ.ป่าพะยอม	๔๔๐,๐๐๐					๔๔๐,๐๐๐

ที่	บัญชีรายการชุดโครงการ (Project Idea)				งบประมาณดำเนินการ					
	ประเด็นการพัฒนา แผนงาน /โครงการ	ยุทธศาสตร์ ชาติ	แหล่ง งบประมาณ	หน่วย ดำเนินการ	พ.ศ.๒๕๖๖	พ.ศ.๒๕๖๗	พ.ศ.๒๕๖๘	พ.ศ.๒๕๖๙	พ.ศ. ๒๕๗๐	พ.ศ.๒๕๖๖-๒๕๗๐
๑๔๒๕	โครงการชุดลอกท้ายหิน	๒,๗	๓	เกาะเต่า อ.ป่าพะยอม	๔๒๑,๐๐๐					๔๒๑,๐๐๐
๑๔๒๖	โครงการชุดลอกท้ายไม้ไผ่	๒,๗	๓	เกาะเต่า อ.ป่าพะยอม	๔๔๒,๐๐๐					๔๔๒,๐๐๐
๑๔๒๗	โครงการชุดลอกสายคลองบาง	๒,๗	๓	เกาะเต่า อ.ป่าพะยอม	๔๑๒,๐๐๐					๔๑๒,๐๐๐
๑๔๒๘	โครงการชุดลอกท้ายข้างลาย	๒,๗	๓	เกาะเต่า อ.ป่าพะยอม	๔๐๐,๐๐๐					๔๐๐,๐๐๐
๑๔๒๙	โครงการชุดลอกสระเก็บน้ำ บ้าน ศาลาน้ำ	๒,๗	๓	บ้านพร้าว อ.ป่าพะยอม	๕,๑๙๓,๐๐๐					๕,๑๙๓,๐๐๐
๑๔๓๐	โครงการชุดลอกคลองตลิ่งชัน บ้าน ห้วยสุวรรณ	๒,๗	๓	บ้านพร้าว อ.ป่าพะยอม	๗๑๖,๐๐๐					๗๑๖,๐๐๐
๑๔๓๑	โครงการชุดลอกคลองถึง ซอยถนน คสล. วัลย์ยอม	๒,๗	๓	บ้านพร้าว อ.ป่าพะยอม	๕๘๖,๐๐๐					๕๘๖,๐๐๐
๑๔๓๒	โครงการชุดลอกสระเก็บน้ำบ้าน หนองลานเลียบ	๒,๗	๓	ป่าพะยอม อ.ป่าพะยอม	๓,๐๑๗,๒๐๐					๓,๐๑๗,๒๐๐
๑๔๓๓	โครงการชุดลอกคลองแกระ (ตอนที่ ๑)	๒,๗	๓	ป่าพะยอม อ.ป่าพะยอม	๔๙๖,๐๐๐					๔๙๖,๐๐๐
๑๔๓๔	โครงการชุดลอกคลองแกระ (ตอนที่ ๒)	๒,๗	๓	ป่าพะยอม อ.ป่าพะยอม	๔๙๗,๑๐๐					๔๙๗,๑๐๐
๑๔๓๕	โครงการชุดลอกท้ายนาพราย	๒,๗	๓	ป่าพะยอม อ.ป่าพะยอม	๔๙๔,๑๐๐					๔๙๔,๑๐๐
๑๔๓๖	โครงการชุดลอกหนองขรบ	๒,๗	๓	ป่าพะยอม อ.ป่าพะยอม	๔๒๑,๐๐๐					๔๒๑,๐๐๐
๑๔๓๗	โครงการชุดลอกคลองเหมืองลาน	๒,๗	๓	ป่าพะยอม อ.ป่าพะยอม	๔๙๗,๕๐๐					๔๙๗,๕๐๐
๑๔๓๘	โครงการชุดลอกท้ายคอกวัว	๒,๗	๓	ป่าพะยอม อ.ป่าพะยอม	๔๙๗,๖๐๐					๔๙๗,๖๐๐
๑๔๓๙	ปรับปรุงทางลาดยางถนนคันคลอง ๑R-LMC (บ้านพร้าว) ระยะทาง ๒.๗๖๘ กม.	๒,๗	๓	ป่าพะยอม อ.ป่าพะยอม	๙,๙๐๐,๐๐๐					๙,๙๐๐,๐๐๐
๑๔๔๐	กำจัดวัชพืชคลองส่งน้ำฝายบ้านพร้าว ปริมาณ ๙๒.๕๐ ไร่ โครงการ ชลประทานพัทลุง	๒,๗	๓	บ้านพร้าว อ.ป่าพะยอม	๓๐๐,๐๐๐					๓๐๐,๐๐๐
๑๔๔๑	กำจัดวัชพืชอ่างเก็บน้ำป่าพะยอมอัน เนื่องมาจากพระราชาธิริ ปริมาณ ๓๑.๐๐ ไร่ โครงการชลประทานพัทลุง	๒,๗	๓	เกาะเต่า อ.ป่าพะยอม	๑๐๐,๐๐๐					๑๐๐,๐๐๐
๑๔๔๒	ซ่อมแซมหินก่อกำฝายบ้านพร้าว	๒,๗	๓	ป่าพะยอม อ.ป่าพะยอม	๑,๓๐๐,๐๐๐					๑,๓๐๐,๐๐๐
๑๔๔๓	ซ่อมแซมเครื่องกั้นบานระบายฝาย ส่งน้ำและบำรุงรักษาที่ ๒ โครงการ ชลประทานพัทลุง	๒,๗	๓	เกาะเต่า อ.ป่าพะยอม	๒๓๗,๐๐๐					๒๓๗,๐๐๐
๑๔๔๔	ซ่อมแซมคอนกรีตอาคารคลองส่งน้ำ LMC (บ้านพร้าว) กม.๐+๐๐๐ ถึง กม.๓+๐๐๐ เป็นช่วงๆ	๒,๗	๓	ป่าพะยอม อ.ป่าพะยอม	๑,๐๐๐,๐๐๐					๑,๐๐๐,๐๐๐
๑๔๔๕	ซ่อมแซมคอนกรีตอาคารคลองส่งน้ำ ๑R-LMC (บ้านพร้าว) กม.๐+๐๐๐ ถึง กม.๓+๐๐๐ เป็นช่วงๆ	๒,๗	๓	ป่าพะยอม อ.ป่าพะยอม	๑,๐๐๐,๐๐๐					๑,๐๐๐,๐๐๐
๑๔๔๖	ซ่อมแซมคอนกรีตอาคารคลองส่งน้ำ RMC (บ้านพร้าว) กม.๕+๐๐๐ ถึง กม.๘+๐๐๐ เป็นช่วงๆ	๒,๗	๓	บ้านพร้าว อ.ป่าพะยอม	๑,๐๐๐,๐๐๐					๑,๐๐๐,๐๐๐
๑๔๔๗	ซ่อมแซมคอนกรีตอาคารคลองส่งน้ำ ๑L-RMC (บ้านพร้าว) กม.๖+๐๐๐ ถึง กม.๙+๐๐๐ เป็นช่วงๆ	๒,๗	๓	บ้านพร้าว อ.ป่าพะยอม	๑,๐๐๐,๐๐๐					๑,๐๐๐,๐๐๐
๑๔๔๘	ซ่อมแซมคอนกรีตอาคารคลองส่งน้ำ ๒L-RMC (บ้านพร้าว) กม.๐+๐๐๐ ถึง กม.๓+๐๐๐ เป็นช่วงๆ	๒,๗	๓	บ้านพร้าว อ.ป่าพะยอม	๑,๐๐๐,๐๐๐					๑,๐๐๐,๐๐๐
๑๔๔๙	ซ่อมแซมคูส่งน้ำและอาคารประกอบ RMC (บ้านพร้าว)	๒,๗	๓	บ้านพร้าว อ.ป่าพะยอม	๔๙๕,๐๐๐					๔๙๕,๐๐๐
๑๔๕๐	ซ่อมแซมคูส่งน้ำและอาคารประกอบ ๒L-RMC (บ้านพร้าว)	๒,๗	๓	บ้านพร้าว อ.ป่าพะยอม	๔๙๕,๐๐๐					๔๙๕,๐๐๐

ที่	บัญชีรายการชุดโครงการ (Project Idea)				งบประมาณดำเนินการ					
	ประเด็นการพัฒนา แผนงาน / โครงการ	ยุทธศาสตร์ ชาติ	แหล่ง งบประมาณ	หน่วย ดำเนินการ	พ.ศ.๒๕๖๖	พ.ศ.๒๕๖๗	พ.ศ.๒๕๖๘	พ.ศ.๒๕๖๙	พ.ศ. ๒๕๗๐	พ.ศ.๒๕๖๖-๒๕๗๐
๑๔๕๑	ชุดตะกอนคลองส่งน้ำ RMC (บ้าน พร้าว) ปริมาณดิน ๒,๒๗๐ ลูกบาศก์ เมตร	๒,๗	๓	บ้านพร้าว อ.ป่าพะยอม	๕๐๐,๐๐๐					๕๐๐,๐๐๐
๑๔๕๒	ชุดตะกอนคลองส่งน้ำ ๑L-RMC (บ้านพร้าว) ปริมาณดิน ๒,๒๕๐ ลูกบาศก์เมตร	๒,๗	๓	บ้านพร้าว อ.ป่าพะยอม	๔๙๖,๐๐๐					๔๙๖,๐๐๐
๑๔๕๓	ชุดลอกคลองโดยรถชุดจ้างเหมา คลองระบายน้ำ LMC (บ้านพร้าว) ปริมาณดิน ๑๒,๗๕๐ ลูกบาศก์เมตร	๒,๗	๓	ป่าพะยอม อ.ป่าพะยอม	๔๙๗,๐๐๐					๔๙๗,๐๐๐
๑๔๕๔	ชุดลอกคลองโดยรถชุดจ้างเหมา คลองระบายน้ำ RMC (บ้านพร้าว) ปริมาณดิน ๑๒,๗๕๐ ลูกบาศก์เมตร	๒,๗	๓	บ้านพร้าว อ.ป่าพะยอม	๔๙๗,๐๐๐					๔๙๗,๐๐๐
๑๔๕๕	ชุดลอกคลองโดยรถชุดจ้างเหมา คลองระบายน้ำ ๑L-RMC (บ้านพร้าว) ปริมาณดิน ๑๒,๗๓๐ ลูกบาศก์เมตร	๒,๗	๓	ป่าพะยอม อ.ป่าพะยอม	๔๙๖,๐๐๐					๔๙๖,๐๐๐
๑๔๕๖	ชุดลอกคลองโดยรถชุดจ้างเหมา คลองระบายน้ำ ๑L-RMC (บ้านพร้าว) ปริมาณดิน ๑๒,๗๓๐ ลูกบาศก์เมตร	๒,๗	๓	บ้านพร้าว อ.ป่าพะยอม	๔๙๖,๐๐๐					๔๙๖,๐๐๐
๑๔๕๗	ชุดลอกคลองโดยรถชุดจ้างเหมา คลองระบายน้ำ ๒L-RMC (บ้านพร้าว) ปริมาณดิน ๑๒,๗๓๐ ลูกบาศก์เมตร	๒,๗	๓	บ้านพร้าว อ.ป่าพะยอม	๔๙๖,๐๐๐					๔๙๖,๐๐๐
๑๔๕๘	ซ่อมแซมระบบท่อส่งน้ำ อ่างเก็บ น้ำป่าพะยอมอันเนื่องมาจาก พระราชดำริ ความยาว ๕.๓๕๐ กิโลเมตร	๒,๗	๓	เกาะเต่า อ.ป่าพะยอม	๕,๐๐๐,๐๐๐					๕,๐๐๐,๐๐๐
๑๔๕๙	ซ่อมแซมรางระบายน้ำ อ่างเก็บ น้ำป่าพะยอมอันเนื่องมาจาก พระราชดำริ ความยาว ๐.๔๐๐ กิโลเมตร	๒,๗	๓	เกาะเต่า อ.ป่าพะยอม	๔๙๕,๐๐๐					๔๙๕,๐๐๐
๑๔๖๐	ปรับปรุงอาคาร CONTROL HOUSE อ่างเก็บน้ำป่าพะยอม พื้นที่รับ ประโยชน์ ๓๐๐ ไร่ โครงการ ชลประทานพัทลุง	๒,๗	๓	เกาะเต่า อ.ป่าพะยอม	๓๐,๐๐๐,๐๐๐					๓๐,๐๐๐,๐๐๐
๑๔๖๑	เพิ่มความจุอ่างเก็บน้ำป่าพะยอมอัน เนื่องมาจากพระราชดำริ	๒,๗	๓	เกาะเต่า อ.ป่าพะยอม	๙๐,๐๐๐,๐๐๐					๙๐,๐๐๐,๐๐๐
๑๔๖๒	ซ่อมแซมระบบท่อส่งน้ำ อ่างเก็บ น้ำป่าพะยอมอันเนื่องมาจาก พระราชดำริ ความยาว ๕.๓๕๐ กิโลเมตร	๒,๗	๓	เกาะเต่า อ.ป่าพะยอม	๕,๐๐๐,๐๐๐					๕,๐๐๐,๐๐๐
๑๔๖๓	ซ่อมแซมรางระบายน้ำ อ่างเก็บ น้ำป่าพะยอมอันเนื่องมาจาก พระราชดำริ ความยาว ๐.๔๐๐ กิโลเมตร	๒,๗	๓	เกาะเต่า อ.ป่าพะยอม	๔๙๕,๐๐๐					๔๙๕,๐๐๐
๑๔๖๔	งานก่อสร้างแหล่งน้ำในไร่นานอกเขต ชลประทาน ขนาด ๑,๒๖๐ ลูกบาศก์ เมตร ตำบลเกาะเต่า อำเภอป่า พะยอม จังหวัดพัทลุง	๒,๗	๓	เกาะเต่า อ.ป่าพะยอม	๒๐,๖๐๐					๒๐,๖๐๐
๑๔๖๕	โครงการชุดลอกห้วยพิมล	๒,๗	๓	ลานข่อย อ.ป่าพะยอม	๒๙๓,๙๐๐					๒๙๓,๙๐๐
๑๔๖๖	ชุดออกกำลังกายโคเลนและวีพีภายใน หอนป่าแดง หมู่ที่ ๑,๗ ตำบลอ่างทอง อำเภอศรีนครินทร์ จังหวัดพัทลุง	๒,๗	๓	อ่างทอง อ.ศรีนครินทร์	๔๓๘,๐๐๐					๔๓๘,๐๐๐
๑๔๖๗	ชุดออกกำลังกายและวีพีภายในห้วย ฮ่องโปง	๒,๗	๓	อ่างทอง อ.ศรีนครินทร์	๒๒๔,๐๐๐					๒๒๔,๐๐๐
๑๔๖๘	ปรับปรุงต่อเติมระบบประปาหมู่บ้าน หมู่ที่ ๗ บ้านโคกสูง ตำบลชุมพล อำเภอศรีนครินทร์ จังหวัดพัทลุง	๒,๗	๓	ชุมพล อ.ศรีนครินทร์	๑,๕๐๐,๐๐๐					๑,๕๐๐,๐๐๐
๑๔๖๙	โครงการปรับปรุงซ่อมแซมระบบประ ปาหมู่บ้าน บ้านโสมวง หมู่ที่ ๑๓ ตำบล ชุมพล อำเภอศรีนครินทร์ จังหวัด	๒,๗	๓	ชุมพล อ.ศรีนครินทร์	๖๘๔,๐๐๐					๖๘๔,๐๐๐

ที่	บัญชีรายการชุดโครงการ (Project Idea)				งบประมาณดำเนินการ					
	ประเด็นการพัฒนา แผนงาน /โครงการ	ยุทธศาสตร์ ชาติ	แหล่ง งบประมาณ	หน่วย ดำเนินการ	พ.ศ.๒๕๖๖	พ.ศ.๒๕๖๗	พ.ศ.๒๕๖๘	พ.ศ.๒๕๖๙	พ.ศ. ๒๕๗๐	พ.ศ.๒๕๖๖-๒๕๗๐
๑๔๗๐	ขุดลอกดินเลนโคลนและวัชพื้ภายใน ห้วยถมใต้	๒,๗	๓	อ่างทอง อ.ศรีนครินทร์	๑๔๐,๐๐๐					๑๔๐,๐๐๐
๑๔๗๑	ขุดลอกดินเลนโคลนและวัชพื้ภายใน ห้วยไทรค่อม	๒,๗	๓	อ่างทอง อ.ศรีนครินทร์	๑๕๘,๐๐๐					๑๕๘,๐๐๐
๑๔๗๒	โครงการปรับปรุงซ่อมแซมระบบ ประปา หมู่บ้าน บ้านนารา หมู่ที่ ๑๒ ตำบลชุมพล อำเภอศรีนครินทร์ จังหวัดพัทลุง	๒,๗	๓	ชุมพล อ.ศรีนครินทร์	๕๕๕,๐๐๐					๕๕๕,๐๐๐
๑๔๗๓	ซ่อมแซมเครื่องกวนบานระบาย ทรบ.ห้วยปลิง-หนองยางชม พร้อม อาคารประกอบ โครงการอัน เนื่องมาจากพระราชดำริ	๒,๗	๓	ชุมพล อ.ศรีนครินทร์	๑,๑๔๘,๐๐๐					๑,๑๔๘,๐๐๐
๑๔๗๔	ขุดลอกดินเลนโคลนและวัชพื้ภายใน แก้มลิงห้วยไทรค่อม	๒,๗	๓	อ่างทอง อ.ศรีนครินทร์	๓๐๖,๐๐๐					๓๐๖,๐๐๐
๑๔๗๕	ขุดลอกดินเลนโคลนและวัชพื้ภายใน แก้มลิงห้วยวังปราง (ข้างศาลาหมู่บ้าน)	๒,๗	๓	อ่างทอง อ.ศรีนครินทร์	๒๔๐,๐๐๐					๒๔๐,๐๐๐
๑๔๗๖	ก่อสร้างระบบกระจายน้ำห้วยก- ห้วยกำ	๒,๗	๓	ชุมพล อ.ศรีนครินทร์	๒๕,๑๒๗,๕๐๐					๒๕,๑๒๗,๕๐๐
๑๔๗๗	เขื่อนป้องกันตลิ่งริมคลองวัง บริเวณ อุทยานประวัติศาสตร์ถ้ำแดง หมู่ที่ ๑ ตำบลลำสินธุ์ อำเภอศรีนครินทร์ จังหวัดพัทลุง	๒,๗	๓	ลำสินธุ์ อ.ศรีนครินทร์	๒๒,๕๐๐,๐๐๐					๒๒,๕๐๐,๐๐๐
๑๔๗๘	บำรุงรักษาคลองระบายลำน้ำเปิด ระยะทาง ๒๙.๑๐๐ กม. โครงการ ชลประทานพัทลุง	๒,๗	๓	อ่างทอง อ.ศรีนครินทร์	๔๓๙,๐๐๐					๔๓๙,๐๐๐
๑๔๗๙	ซ่อมแซมถนนคันคลองลำน้ำฝิ่งขาว ระยะทาง ๕.๗๐๐ กม.	๒,๗	๓	อ่างทอง อ.ศรีนครินทร์	๒๗,๘๗๖,๐๐๐					๒๗,๘๗๖,๐๐๐
๑๔๘๐	เขื่อนป้องกันตลิ่งริมคลองนาท่อม บ้านอ่างทอง หมู่ที่ ๓ ตำบลอ่างทอง อำเภอศรีนครินทร์ จังหวัดพัทลุง	๒,๗	๓	อ่างทอง อ.ศรีนครินทร์	๓๐,๐๐๐,๐๐๐					๓๐,๐๐๐,๐๐๐
๑๔๘๑	ก่อสร้างระบบประปาผิวดินขนาด ใหญ่ หมู่ที่ ๓,๔ ตำบลลำสินธุ์	๒,๗	๓	ลำสินธุ์ อ.ศรีนครินทร์	๕,๒๐๐,๐๐๐					๕,๒๐๐,๐๐๐
๑๔๘๒	ก่อสร้างระบบประปาแบบบาดาล	๒,๗	๓	ลำสินธุ์ อ.ศรีนครินทร์	๑,๔๐๐,๐๐๐					๑,๔๐๐,๐๐๐
๑๔๘๓	ก่อสร้างห้องถังประปาหน้าถ้ำพระพุทธ วิหาร หมู่ที่ ๓ ตำบลลำสินธุ์	๒,๗	๓	ลำสินธุ์ อ.ศรีนครินทร์	๖๐๐,๐๐๐					๖๐๐,๐๐๐
๑๔๘๔	ก่อสร้างระบบประปาภูเขาห้วยชี่คอน หมู่ที่ ๘ ตำบลลำสินธุ์	๒,๗	๓	ลำสินธุ์ อ.ศรีนครินทร์	๑,๑๐๐,๐๐๐					๑,๑๐๐,๐๐๐
๑๔๘๕	ก่อสร้างระบบประปาแบบบาดาล หมู่ ที่ ๑ บ้านคลองหมวย ตำบลลำสินธุ์	๒,๗	๓	ลำสินธุ์ อ.ศรีนครินทร์	๑,๑๐๐,๐๐๐					๑,๑๐๐,๐๐๐
๑๔๘๖	ก่อสร้างระบบประปาผิวดินขนาด ใหญ่ หมู่ที่ ๓ ตำบลลำสินธุ์	๒,๗	๓	ลำสินธุ์ อ.ศรีนครินทร์	๔,๐๐๐,๐๐๐					๔,๐๐๐,๐๐๐
๑๔๘๗	อาคารป้องกันตลิ่งคลองลำน้ำ Gabion & Mattress โครงการ ชลประทานพัทลุง พื้นที่รับประโยชน์ ๒๐๐ ไร่	๒,๗	๓	อ่างทอง อ.ศรีนครินทร์	๕,๐๐๐,๐๐๐					๕,๐๐๐,๐๐๐
๑๔๘๘	ซ่อมแซมเครื่องกวนบานระบาย ทรบ.ห้วยปลิง-หนองยางชม พร้อม อาคารประกอบ โครงการอัน เนื่องมาจากพระราชดำริ	๒,๗	๓	ชุมพล อ.ศรีนครินทร์	๑,๑๔๗,๘๐๐					๑,๑๔๗,๘๐๐
๑๔๘๙	ขยายท่อเมนระบบประปา บ้านสวน หมาก หมู่ที่ ๒ ตำบลลำสินธุ์	๒,๗	๓	ลำสินธุ์ อ.ศรีนครินทร์	๕๐๐,๐๐๐					๕๐๐,๐๐๐
๑๔๙๐	ขยายท่อเมนส่งน้ำ	๒,๗	๓	ลำสินธุ์ อ.ศรีนครินทร์	๕๐๐,๐๐๐					๕๐๐,๐๐๐
๑๔๙๑	ขุดเจาะบ่อน้ำบาดาล บ้านห้วยท่าฝั่ง หมู่ที่ ๔ ตำบลลำสินธุ์	๒,๗	๓	ลำสินธุ์ อ.ศรีนครินทร์	๓๐๐,๐๐๐					๓๐๐,๐๐๐
๑๔๙๒	ขุดลอกดินเลนโคลนและวัชพื้ภายใน ห้วยวังปราง	๒,๗	๓	อ่างทอง อ.ศรีนครินทร์	๒๓๑,๐๐๐					๒๓๑,๐๐๐

ที่	บัญชีรายการชุดโครงการ (Project Idea)				งบประมาณดำเนินการ					
	ประเด็นการพัฒนา แผนงาน /โครงการ	ยุทธศาสตร์ ชาติ	แหล่ง งบประมาณ	หน่วย ดำเนินการ	พ.ศ.๒๕๖๖	พ.ศ.๒๕๖๗	พ.ศ.๒๕๖๘	พ.ศ.๒๕๖๙	พ.ศ. ๒๕๗๐	พ.ศ.๒๕๖๖-๒๕๗๐
๑๔๙๓	ก่อสร้างฝายน้ำล้น (ท๔-๐๑) แบบ มข.๒๕๒๗ หมู่ที่ ๑ บ้านสวนโหนด สันฝายสูง ๑.๕๐ เมตร ผนังข้าง ๓.๐๐ เมตร กว้าง ๑๖.๐๐ เมตร	๒,๗	๓	ตะพาน อ.ศรีบรรพต	๖๐๐,๐๐๐					๖๐๐,๐๐๐
๑๔๙๔	โครงการปรับปรุงบ่อบาดาลกลุ่มบ้าน โคนแคว หมู่ที่ ๑	๒,๗	๓	เขาปู่ อ.ศรีบรรพต	๘๐๐,๐๐๐					๘๐๐,๐๐๐
๑๔๙๕	ก่อสร้างฝายชะลอน้ำ ห้วยยางแรด หมู่ที่ ๗ บ้านหีสคุณ ความกว้าง ๑๐ เมตร สันฝายสูง ๑ เมตร	๒,๗	๓	ตะพาน อ.ศรีบรรพต	๑๐๙,๐๐๐					๑๐๙,๐๐๐
๑๔๙๖	โครงการซ่อมแซมชุดลอกฝายกั้นน้ำ คลองท่าแนะ หมู่ที่ ๖	๒,๗	๓	เขาปู่ อ.ศรีบรรพต	๑๐๐,๐๐๐					๑๐๐,๐๐๐
๑๔๙๗	ก่อสร้างฝายชะลอน้ำ ห้วยปลายห้วย หมู่ที่ ๔ บ้านห้วยครก ความกว้าง ๗.๕๐ เมตร สันฝายสูง ๑ เมตร	๒,๗	๓	ตะพาน อ.ศรีบรรพต	๙๖,๐๐๐					๙๖,๐๐๐
๑๔๙๘	โครงการชุดลอกสระ หมู่ที่ ๑๑	๒,๗	๓	เขาปู่ อ.ศรีบรรพต	๑๐๐,๐๐๐					๑๐๐,๐๐๐
๑๔๙๙	ก่อสร้างฝายชะลอน้ำ ห้วยควนยาง ตอนล่าง หมู่ที่ ๕ บ้านท่ายูง ความกว้าง ๕.๕๐ เมตร สันฝายสูง ๑ เมตร	๒,๗	๓	ตะพาน อ.ศรีบรรพต	๘๔,๐๐๐					๘๔,๐๐๐
๑๕๐๐	โครงการปรับปรุงสระน้ำห้วยข้อมังคุด หมู่ที่ ๖	๒,๗	๓	เขาปู่ อ.ศรีบรรพต	๔๐๐,๐๐๐					๔๐๐,๐๐๐
๑๕๐๑	ก่อสร้างฝายชะลอน้ำ ห้วยบ้านเก่า หมู่ที่ ๒ บ้านตะพาน ความกว้าง ๖.๐๐ เมตร สันฝายสูง ๑ เมตร	๒,๗	๓	ตะพาน อ.ศรีบรรพต	๘๕,๐๐๐					๘๕,๐๐๐
๑๕๐๒	โครงการก่อสร้างฝายแม้ว หมู่ที่ ๓	๒,๗	๓	เขาปู่ อ.ศรีบรรพต	๕๐,๐๐๐					๕๐,๐๐๐
๑๕๐๓	ก่อสร้างฝายชะลอน้ำ ห้วยโส หมู่ที่ ๒ บ้านตะพาน ความกว้าง ๖.๐๐ เมตร สันฝายสูง ๑ เมตร	๒,๗	๓	ตะพาน อ.ศรีบรรพต	๘๕,๐๐๐					๘๕,๐๐๐
๑๕๐๔	โครงการซ่อมแซมฝายหินทิ้งคลองท่าแนะ หมู่ที่ ๖	๒,๗	๓	เขาปู่ อ.ศรีบรรพต	๒๐๐,๐๐๐					๒๐๐,๐๐๐
๑๕๐๕	ก่อสร้างฝายน้ำล้น (ท๔-๐๑) แบบ มข.๒๕๒๗ คลองหนานเหรียญ หมู่ที่ ๗ บ้านหีสคุณ ความกว้าง ๑๕.๐๐ เมตร สันฝายสูง ๑.๕๐ เมตร ผนังข้างสูง ๓.๐๐ เมตร	๒,๗	๓	ตะพาน อ.ศรีบรรพต	๕๖๘,๐๐๐					๕๖๘,๐๐๐
๑๕๐๖	โครงการก่อสร้างฝายห้วยหิน หมู่ที่ ๗	๒,๗	๓	เขาปู่ อ.ศรีบรรพต	๑๐๐,๐๐๐					๑๐๐,๐๐๐
๑๕๐๗	ก่อสร้างฝายชะลอน้ำ ห้วยหาร หมู่ที่ ๓ บ้านวังยาว ความกว้าง ๕.๐๐ เมตร สันฝายสูง ๑ เมตร	๒,๗	๓	ตะพาน อ.ศรีบรรพต	๗๙,๐๐๐					๗๙,๐๐๐
๑๕๐๘	โครงการซ่อมแซมฝายกั้นน้ำ หมู่ที่ ๙	๒,๗	๓	เขาปู่ อ.ศรีบรรพต	๓๐๐,๐๐๐					๓๐๐,๐๐๐
๑๕๐๙	ชุดลอกลำห้วยห้วย หมู่ที่ ๖ บ้านหน้าควน	๒,๗	๓	ตะพาน อ.ศรีบรรพต	๔๒๘,๐๐๐					๔๒๘,๐๐๐
๑๕๑๐	โครงการปรับปรุงสระน้ำบ้านควนตอ หมู่ที่ ๗	๒,๗	๓	เขาปู่ อ.ศรีบรรพต	๒,๐๐๐,๐๐๐					๒,๐๐๐,๐๐๐
๑๕๑๑	ชุดลอกลำห้วยยาง หมู่ที่ ๗ บ้านหีสคุณ ปริมาณดินชุด ประมาณ ๖,๗๕๔ ลบ.ม.	๒,๗	๓	ตะพาน อ.ศรีบรรพต	๓๓๐,๐๐๐					๓๓๐,๐๐๐
๑๕๑๒	ปรับปรุงประสิทธิภาพฝายน้ำล้น คลองหีสคุณ	๒,๗	๓	ตะพาน อ.ศรีบรรพต	๙,๐๔๕,๙๐๐					๙,๐๔๕,๙๐๐
๑๕๑๓	กำจัดวัชพืชคลองส่งน้ำ ปตร.ท่าแนะ ปริมาณ ๗๗.๐๐ ไร่ โครงการชลประทานพัทลุง	๒,๗	๓	เขาย่า อ.ศรีบรรพต	๒๕๐,๐๐๐					๒๕๐,๐๐๐
๑๕๑๔	ซ่อมแซมพื้นรางเทอาคารระบายน้ำ สันลูกเงิน ปตร.ท่าแนะ	๒,๗	๓	เขาย่า อ.ศรีบรรพต	๔๙๕,๐๐๐					๔๙๕,๐๐๐
๑๕๑๕	ซ่อมแซมหินทิ้ง ปตร.ท่าแนะ	๒,๗	๓	เขาย่า อ.ศรีบรรพต	๔๙๕,๐๐๐					๔๙๕,๐๐๐
๑๕๑๖	ซ่อมแซมอาคารรับน้ำ-ทิ้งน้ำ RMC (ท่าแนะ) กม.๐+๒๕๐	๒,๗	๓	เขาย่า อ.ศรีบรรพต	๔๙๕,๐๐๐					๔๙๕,๐๐๐

ที่	บัญชีรายการชุดโครงการ (Project Idea)				งบประมาณดำเนินการ					
	ประเด็นการพัฒนา แผนงาน / โครงการ	ยุทธศาสตร์ ชาติ	แหล่ง งบประมาณ	หน่วย ดำเนินการ	พ.ศ.๒๕๖๖	พ.ศ.๒๕๖๗	พ.ศ.๒๕๖๘	พ.ศ.๒๕๖๙	พ.ศ. ๒๕๗๐	พ.ศ.๒๕๖๖-๒๕๗๐
๑๕๑๗	ซ่อมแซมคอนกรีตคอคดลงส่งน้ำ LMC (ท่าแนะ) กม.๐+๐๐๐ ถึง กม. ๔+๐๐๐ เป็นช่วงๆ	๒,๗	๓	เขาย่า อ.ศรีบรรพต	๔๙๕,๐๐๐					๔๙๕,๐๐๐
๑๕๑๘	ซ่อมแซมคอนกรีตคอคดลงส่งน้ำ RMC (ท่าแนะ) กม.๐+๐๐๐ ถึง กม. ๓+๐๐๐ เป็นช่วงๆ	๒,๗	๓	เขาย่า อ.ศรีบรรพต	๑,๐๐๐,๐๐๐					๑,๐๐๐,๐๐๐
๑๕๑๙	ซ่อมแซมคันกันน้ำ ปตร.ท่าแนะ ระยะทาง ๐.๓๐๕ กิโลเมตร	๒,๗	๓	เขาย่า อ.ศรีบรรพต	๔๙๕,๐๐๐					๔๙๕,๐๐๐
๑๕๒๐	โครงการพัฒนาน้ำบาดาลเพื่อความ มั่นคงระดับชุมชน	๒,๗	๓	ตะพาน อ.ศรีบรรพต	๕,๒๗๘,๐๐๐					๕,๒๗๘,๐๐๐
๑๕๒๑	งานก่อสร้างแหล่งน้ำในไร่นาออกเขต ชลประทาน ขนาด ๑,๒๖๐ ไร่ภาค เมตร ตำบลเขาย่า อำเภอศรีบรรพต จังหวัดพัทลุง	๒,๗	๓	เขาย่า อ.ศรีบรรพต	๒๐,๖๐๐					๒๐,๖๐๐
๑๕๒๒	ก่อสร้างฝายน้ำล้น มข.๒๕๒๗ ฝาย ลำอน หมู่ที่ ๑ ตำบลเขาย่า อำเภอ ศรีบรรพต จังหวัดพัทลุง กว้าง ๑๐.๐ เมตร สันฝายสูง ๑.๕ เมตร ผนังข้างสูง ๓.๐ เมตร (แบบมีสะพาน)	๒,๗	๓	เขาย่า อ.ศรีบรรพต	๕๐๐,๐๐๐					๕๐๐,๐๐๐
๑๕๒๓	ก่อสร้างฝายน้ำล้น มข.๒๕๒๗ ฝาย สะพานโยง หมู่ที่ ๓ ตำบลเขาย่า อำเภอศรีบรรพต จังหวัดพัทลุง กว้าง ๑๘.๐ เมตร สันฝายสูง ๒.๐ เมตร ผนังข้างสูง ๓.๕ เมตร (แบบมีสะพาน)	๒,๗	๓	เขาย่า อ.ศรีบรรพต	๘๓๐,๐๐๐					๘๓๐,๐๐๐
๑๕๒๔	ก่อสร้างฝายน้ำล้น มข.๒๕๒๗ คลอง จันนา หมู่ที่ ๔ ตำบลเขาย่า อำเภอ ศรีบรรพต จังหวัดพัทลุง กว้าง ๒๐.๐ เมตร สันฝายสูง ๒.๐ เมตร ผนังข้างสูง ๓.๕ เมตร (แบบมีสะพาน)	๒,๗	๓	เขาย่า อ.ศรีบรรพต	๘๙๐,๐๐๐					๘๙๐,๐๐๐
๑๕๒๕	ก่อสร้างฝายน้ำล้น มข.๒๕๒๗ คลอง จันนา หมู่ที่ ๖ ตำบลเขาย่า อำเภอ ศรีบรรพต จังหวัดพัทลุง กว้าง ๒๐.๐ เมตร สันฝายสูง ๒.๐ เมตร ผนังข้างสูง ๓.๕ เมตร (แบบมีสะพาน)	๒,๗	๓	เขาย่า อ.ศรีบรรพต	๘๙๐,๐๐๐					๘๙๐,๐๐๐
๑๕๒๖	ก่อสร้างฝายน้ำล้น มข.๒๕๒๗ ฝาย ลำอน หมู่ที่ ๗ ตำบลเขาย่า อำเภอ ศรีบรรพต จังหวัดพัทลุง กว้าง ๑๐.๐ เมตร สันฝายสูง ๑.๕ เมตร ผนังข้างสูง ๓.๐ เมตร (แบบมีสะพาน)	๒,๗	๓	เขาย่า อ.ศรีบรรพต	๕๐๐,๐๐๐					๕๐๐,๐๐๐
๑๕๒๗	ก่อสร้างระบบกระจายน้ำบ้านในมอญ	๒,๗	๓	กงหรา อ.กงหรา					๒๐,๐๗๘,๒๐๐	๒๐,๐๗๘,๒๐๐
๑๕๒๘	ปรับปรุงเพิ่มปริมาณน้ำต้นทุนพร้อม ก่อสร้างระบบกระจายน้ำในพื้นที่ มหาวิทยาลัยทักษิณ วิทยาเขตพัทลุง	๒,๗	๓	บ้านพร้าว อ.ป่าพะยอม					๒๘,๑๐๙,๔๘๐	๒๘,๑๐๙,๔๘๐
๑๕๒๙	ก่อสร้างระบบกระจายน้ำด้วย พลังงานแสงอาทิตย์ พรุพังท่าเสา	๒,๗	๓	ลำปำ อ.เมือง					๑๕,๐๕๘,๖๕๐	๑๕,๐๕๘,๖๕๐
๑๕๓๐	ปรับปรุงประสิทธิภาพแหล่งน้ำต้นทุน โรงพยาบาลศรีบรรพต	๒,๗	๓	เขาย่า อ.ศรีบรรพต					๗,๐๒๗,๓๗๐	๗,๐๒๗,๓๗๐
๑๕๓๑	ค่าใช้จ่ายในการศึกษาความเหมาะสม สำรวจ ออกแบบ โครงการปรับปรุง ทางน้ำสาขาทะเลน้อย_คลองท่าแนะ_	๒,๗	๓	ทะเลน้อย อ.ควนขนุน					๒๖,๖๒๓,๐๐๐	๒๖,๖๒๓,๐๐๐
๑๕๓๒	ค่าใช้จ่ายในการศึกษาความเหมาะสม สำรวจ ออกแบบ โครงการปรับปรุง ทางน้ำสาขาทะเลหลวง	๒,๗	๓	จองถนน อ.เขาชัยสน					๒๔,๖๒๒,๐๐๐	๒๔,๖๒๒,๐๐๐
๑๕๓๓	ปรับปรุงคลองส่งน้ำสาย RMC๒ กม. ๐+๐๐๐-กม.๔+๘๗๒ โครงการส่งน้ำ และบำรุงรักษาท่าเสา	๒,๗	๓	โคกสัก อ.บางแก้ว					๓๐,๐๐๐,๐๐๐	๓๐,๐๐๐,๐๐๐
๑๕๓๔	ปรับปรุงคันกันน้ำคลองท่ามะเดื่อ บริเวณบ้านท่ามะเดื่อ	๒,๗	๓	ท่ามะเดื่อ อ.บางแก้ว					๘,๓๐๐,๐๐๐	๘,๓๐๐,๐๐๐

ที่	บัญชีรายการชุดโครงการ (Project Idea)				งบประมาณดำเนินการ					
	ประเด็นการพัฒนา แผนงาน /โครงการ	ยุทธศาสตร์ ชาติ	แหล่ง งบประมาณ	หน่วย ดำเนินการ	พ.ศ.๒๕๖๖	พ.ศ.๒๕๖๗	พ.ศ.๒๕๖๘	พ.ศ.๒๕๖๙	พ.ศ. ๒๕๗๐	พ.ศ.๒๕๖๖-๒๕๗๐
๑๕๓๕	จัดระบบน้ำโครงการ ทบ.หลายทอง อันเนื่องมาจากพระราชดำริ (ระยะ ๒) จ.พัทลุง พื้นที่ ๑,๐๐๐ ไร่	๒,๗	๓	พญาขัน อ.เมือง					๑๕,๐๐๐,๐๐๐	๑๕,๐๐๐,๐๐๐
๑๕๓๖	ปรับปรุงคลองส่งน้ำโครงการอ่างเก็บ น้ำคลองทรายขาว ระยะ ๒ พื้นที่ ๒,๐๐๐ ไร่ จังหวัดตรัง สำนักงานจัด รูปที่ดินและจัดระบบน้ำเพื่อ เกษตรกรรมที่ ๓๔	๒,๗	๓	เกาะเต่า อ.ป่าพะยอม					๒๐,๐๐๐,๐๐๐	๒๐,๐๐๐,๐๐๐
๑๕๓๗	ออกแบบปรับปรุงคลองส่งน้ำ โครงการควนภู-พญาไธ้ ระยะ ๒ จ.พัทลุง สำนักงานจัดรูปที่ดินและ จัดระบบน้ำเพื่อเกษตรกรรมที่ ๓๓	๒,๗	๓	หวนโพธิ์					๓๘,๐๐๐	๓๘,๐๐๐
๑๕๓๘	สำรวจปรับปรุงคลองส่งน้ำโครงการ ควนภู-พญาไธ้ ระยะ ๒ จ.พัทลุง สำนักงานจัดรูปที่ดินและจัดระบบน้ำ เพื่อเกษตรกรรมที่ ๓๓	๒,๗	๓	หวนโพธิ์ อ.เขาชัยสน					๑๔๐,๐๐๐	๑๔๐,๐๐๐
๑๕๓๙	ปรับปรุงคลองส่งน้ำโครงการควนภู- พญาไธ้ ระยะ ๑ จ.พัทลุง สำนักงาน จัดรูปที่ดินและจัดระบบน้ำเพื่อ เกษตรกรรมที่ ๓๓	๒,๗	๓	หวนโพธิ์ อ.เขาชัยสน					๑๕,๐๐๐,๐๐๐	๑๕,๐๐๐,๐๐๐
๑๕๔๐	ปรับปรุงคลองส่งน้ำโครงการนาท่อม (พื้นที่ ๒) จ.พัทลุง สำนักงานจัดรูป ที่ดินและจัดระบบน้ำเพื่อเกษตรกรรม ที่ ๓๓	๒,๗	๓	ตำนาน อ.เมือง					๑๕,๐๐๐,๐๐๐	๑๕,๐๐๐,๐๐๐
๑๕๔๑	ปรับปรุงคลองส่งน้ำโครงการส่งน้ำ และบำรุงรักษาท่าชัย ระยะที่ ๕ จ. พัทลุง สำนักงานจัดรูปที่ดินและ จัดระบบน้ำเพื่อเกษตรกรรมที่ ๓๓	๒,๗	๓	นาปะขอ อ.บางแก้ว					๑๕,๐๐๐,๐๐๐	๑๕,๐๐๐,๐๐๐
๑๕๔๒	ออกแบบจัดระบบน้ำโครงการฝาย คลองท่าแนะ จ.พัทลุง สำนักงานจัด รูปที่ดินและจัดระบบน้ำเพื่อ เกษตรกรรมที่ ๓๓	๒,๗	๓	นาขยาด อ.ควนขนุน					๙๕,๐๐๐	๙๕,๐๐๐
๑๕๔๓	ก่อสร้างระบบป้องกันน้ำท่วมพื้นที่ ชุมชนท่าแค จังหวัดพัทลุง	๒,๗	๓	ท่าแค อ.เมือง					๒๐๐,๐๐๐,๐๐๐	๒๐๐,๐๐๐,๐๐๐
๑๕๔๔	จัดระบบน้ำโครงการฝายแหลมตะ โนน (ระยะที่ ๓) จ.พัทลุง พื้นที่ ๑,๐๐๐ ไร่	๒,๗	๓	แหลมโตน อ.ควนขนุน					๑๕,๐๐๐,๐๐๐	๑๕,๐๐๐,๐๐๐
๑๕๔๕	ก่อสร้างระบบป้องกันน้ำท่วมพื้นที่ ชุมชนท่ามิหรำ จังหวัดพัทลุง	๒,๗	๓	ท่ามิหรำ อ.เมือง					๓๒๐,๐๐๐,๐๐๐	๓๒๐,๐๐๐,๐๐๐
๑๕๔๖	เพิ่มประสิทธิภาพการใช้พลังงาน ทดแทนในสัดส่วนที่สูงขึ้น ร้อยละ ๒๐ ของการใช้พลังงานขั้นสุดท้าย	๕,๑๘	๒		๒,๒๘๘,๕๐๐	๒,๓๐๐,๐๐๐	๒,๓๐๐,๐๐๐	๒,๓๐๐,๐๐๐	๒,๓๐๐,๐๐๐	๑๑,๔๘๘,๕๐๐
๑๕๔๙	โครงการส่งเสริมการท่องเที่ยวเชิง อนุรักษ์	๒/๕	๓	ทต.กงหรา อ.กงหรา	๑๕,๐๐๐	๑๕,๐๐๐	๑๕,๐๐๐	๑๕,๐๐๐	๑๕,๐๐๐	๗๕,๐๐๐
๑๕๕๐	ก่อสร้างเตาเผาขยะ	๕,๑๗	๓	ทต.คลอง ทรายขาว อ.กงหรา	๑๐๐,๐๐๐	๑๐๐,๐๐๐	๑๐๐,๐๐๐	๑๐๐,๐๐๐	๑๐๐,๐๐๐	๕๐๐,๐๐๐
๑๕๕๑	โครงการคัดแยกขยะพร้อมจัดถังขยะ	๕,๑๗	๓	ทต.คลอง ทรายขาว อ.กงหรา	๕๐,๐๐๐	๕๐,๐๐๐	๕๐,๐๐๐	๕๐,๐๐๐	๕๐,๐๐๐	๒๕๐,๐๐๐
๑๕๕๒	โครงการบริหารจัดการคัดแยกขยะ	๕,๑๗	๓	อบต. คลอง เฉลิม อ.กงหรา	๕๐๐,๐๐๐	๕๐๐,๐๐๐	๕๐๐,๐๐๐	๕๐๐,๐๐๐	๕๐๐,๐๐๐	๒,๕๐๐,๐๐๐
๑๕๕๓	โครงการขยายเขตระบบไฟฟ้า สาธารณะบริเวณซอยเจ็ทลี ๓	๒,๗	๓	ทต.เขาชัยสน อ.เขาชัยสน			๕๐๐,๐๐๐			๕๐๐,๐๐๐
๑๕๕๔	โครงการยกระดับสร้างศาลาปัญหา สิ่งแวดล้อม	๕,๑	๓	ทต.เขาชัยสน อ.เขาชัยสน	๘๐,๐๐๐	๘๐,๐๐๐	๘๐,๐๐๐	๘๐,๐๐๐	๘๐,๐๐๐	๔๐๐,๐๐๐
๑๕๕๕	โครงการรณรงค์คัดแยกขยะมูลฝอย	๕,๑๘	๓	ทต.ควนขนุน อ.เขาชัยสน	๓๐,๐๐๐	๓๐,๐๐๐	๓๐,๐๐๐	๓๐,๐๐๐	๓๐,๐๐๐	๑๕๐,๐๐๐
๑๕๕๖	โครงการรณรงค์สร้างจิตสำนึกในการ อนุรักษ์ทรัพยากรธรรมชาติและ สิ่งแวดล้อม	๕,๑๘	๓	ทต.ควนขนุน อ.เขาชัยสน	๓๐,๐๐๐	๓๐,๐๐๐	๓๐,๐๐๐	๓๐,๐๐๐	๓๐,๐๐๐	๑๕๐,๐๐๐

ที่	บัญชีรายการชุดโครงการ (Project Idea)				งบประมาณดำเนินการ					
	ประเด็นการพัฒนา แผนงาน /โครงการ	ยุทธศาสตร์ ชาติ	แหล่ง งบประมาณ	หน่วย ดำเนินการ	พ.ศ.๒๕๖๖	พ.ศ.๒๕๖๗	พ.ศ.๒๕๖๘	พ.ศ.๒๕๖๙	พ.ศ. ๒๕๗๐	พ.ศ.๒๕๖๖-๒๕๗๐
๑๕๕๗	โครงการฝึกแนวเขตทะเลน้อย สาธารณประโยชน์	๕.๕	๓	ทต.ท่ามะเดื่อ อ.บางแก้ว	๒๓๑,๐๐๐					๒๓๑,๐๐๐
๑๕๕๘	โครงการปรับปรุงสถานีขนถ่ายขยะ มูลฝอยเทศบาลตำบลท่ามะเดื่อ	๕.๕	๓	ทต.ท่ามะเดื่อ อ.บางแก้ว	๗๐๐,๐๐๐	๗๐๐,๐๐๐	๗๐๐,๐๐๐	๗๐๐,๐๐๐	๗๐๐,๐๐๐	๓,๕๐๐,๐๐๐
๑๕๕๙	โครงการลด คัดแยก และนำขยะมูล ฝอยมาใช้ประโยชน์และการจัดการ ขยะอันตรายในโรงเรียนและชุมชน	๕.๕	๓	ทต.ท่ามะเดื่อ อ.บางแก้ว	๕๐,๐๐๐	๕๐,๐๐๐	๕๐,๐๐๐	๕๐,๐๐๐	๕๐,๐๐๐	๒๕๐,๐๐๐
๑๕๖๐	โครงการก่อสร้างคูระบายน้ำ คลส. ม.๘	๒.๗	๓	ทต.ชุมพล อ.ศรีนครินทร์	๓๐๐,๐๐๐	๓๐๐,๐๐๐				๖๐๐,๐๐๐
๑๕๖๑	โครงการติดตั้งไฟฟ้าส่องสว่าง ม.๑-๑๔	๒.๗	๓	ทต.ชุมพล อ.ศรีนครินทร์	๒๐,๐๐๐	๒๐,๐๐๐				๔๐,๐๐๐
๑๕๖๒	โครงการขุดลอกห้วยหิมี ม.๘	๕.๑๙	๓	ทต.ชุมพล อ.ศรีนครินทร์	๑๙๐,๐๐๐	๑๙๐,๐๐๐				๓๘๐,๐๐๐
๑๕๖๓	โครงการขุดลอกห้วยมาบคล้าย ม.๒	๕.๑๙	๓	ทต.ชุมพล อ.ศรีนครินทร์	๒๕๐,๐๐๐	๒๕๐,๐๐๐				๕๐๐,๐๐๐
๑๕๖๔	โครงการขุดลอกหน้าบ้านปริง - ทุ่งยาว ม.๑	๕.๑๙	๓	ทต.ชุมพล อ.ศรีนครินทร์	๔๓๒,๐๐๐	๔๓๒,๐๐๐				๘๖๔,๐๐๐
๑๕๖๕	โครงการขุดลอกหน้าฝายเรียนต้นเดียว ม.๓	๕.๑๙	๓	ทต.ชุมพล อ.ศรีนครินทร์	๓๐๐,๐๐๐	๓๐๐,๐๐๐				๖๐๐,๐๐๐
๑๕๖๖	โครงการขุดลอกหน้าวังซีไถ่ระหว่าง ม. ๖,๑๑	๕.๑๙	๓	ทต.ชุมพล อ.ศรีนครินทร์	๒๐๐,๐๐๐	๒๐๐,๐๐๐				๔๐๐,๐๐๐
๑๕๖๗	โครงการขุดลอกห้วยนบปลา - ห้วย บก ม.๙	๕.๑๙	๓	ทต.ชุมพล อ.ศรีนครินทร์	๓๐๐,๐๐๐	๓๐๐,๐๐๐				๖๐๐,๐๐๐
๑๕๖๘	โครงการขุดลอกคลองเต่า ม.๑๐	๕.๑๙	๓	ทต.ชุมพล อ.ศรีนครินทร์	๔๓๒,๐๐๐	๔๓๒,๐๐๐				๘๖๔,๐๐๐
๑๕๖๙	โครงการขุดลอกห้วยม่วง ม.๘	๕.๑๙	๓	ทต.ชุมพล อ.ศรีนครินทร์	๒๕๐,๐๐๐	๒๕๐,๐๐๐				๕๐๐,๐๐๐
๑๕๗๐	โครงการขุดลอกสระเก็บน้ำบ้านควน จวง ม.๑๐	๕.๑๙	๓	ทต.ชุมพล อ.ศรีนครินทร์	๔๒๐,๐๐๐	๔๒๐,๐๐๐				๘๔๐,๐๐๐
๑๕๗๑	โครงการขุดลอกห้วยก้า ม.๑๒	๕.๑๙	๓	ทต.ชุมพล อ.ศรีนครินทร์	๓๐๐,๐๐๐	๓๐๐,๐๐๐				๖๐๐,๐๐๐
๑๕๗๒	โครงการขุดลอกห้วยแพรงกอ ม.๑๔	๕.๑๙	๓	ทต.ชุมพล อ.ศรีนครินทร์	๑๐๐,๐๐๐	๑๐๐,๐๐๐				๒๐๐,๐๐๐
๑๕๗๓	โครงการขุดลอกหน้าฝายบ้านขัน ม.๙	๕.๑๙	๓	ทต.ชุมพล อ.ศรีนครินทร์	๑๐๐,๐๐๐	๑๐๐,๐๐๐				๒๐๐,๐๐๐
๑๕๗๔	โครงการขุดคูสูบน้ำ ม.๑๓	๕.๑๙	๓	ทต.ชุมพล อ.ศรีนครินทร์	๕๐,๐๐๐	๕๐,๐๐๐				๑๐๐,๐๐๐
๑๕๗๕	โครงการปรับปรุงซ่อมแซมฝายน้ำล้น คลองลำยุง ม.๑	๕.๑๙	๓	ทต.ชุมพล อ.ศรีนครินทร์	๑๕๐,๐๐๐	๑๕๐,๐๐๐				๓๐๐,๐๐๐
๑๕๗๖	โครงการก่อสร้างฝายน้ำล้นคลองบ้าน ขัน ม.๙	๕.๑๙	๓	ทต.ชุมพล อ.ศรีนครินทร์	๒๘๐,๐๐๐	๒๘๐,๐๐๐				๕๖๐,๐๐๐
๑๕๗๗	โครงการปรับปรุงซ่อมแซมฝายน้ำล้น ห้วยโคกบก ม.๗	๕.๑๙	๓	ทต.ชุมพล อ.ศรีนครินทร์	๒๘๐,๐๐๐	๒๘๐,๐๐๐				๕๖๐,๐๐๐
๑๕๗๘	โครงการขุดเจาะบ่อน้ำตื้น ม.๑-๑๔	๕.๑๙	๓	ทต.ชุมพล อ.ศรีนครินทร์	๑๕๐,๐๐๐	๑๕๐,๐๐๐				๓๐๐,๐๐๐
๑๕๗๙	โครงการก่อสร้างฝายน้ำล้นห้วยต้นปี ม.๓	๕.๑๙	๓	ทต.ชุมพล อ.ศรีนครินทร์	๓๕๐,๐๐๐	๓๕๐,๐๐๐				๗๐๐,๐๐๐
๑๕๘๐	โครงการก่อสร้างฝายน้ำล้นคลองป่า ทัง ม.๓	๕.๑๙	๓	ทต.ชุมพล อ.ศรีนครินทร์	๔๒๐,๐๐๐	๔๒๐,๐๐๐				๘๔๐,๐๐๐
๑๕๘๑	โครงการก่อสร้างฝายน้ำล้นห้วยไทร หมู่ ๓-หนองเสม็ด ม.๓	๕.๑๙	๓	ทต.ชุมพล อ.ศรีนครินทร์	๒๘๐,๐๐๐	๒๘๐,๐๐๐				๕๖๐,๐๐๐
๑๕๘๒	โครงการก่อสร้างฝายน้ำล้นน้ำตกฟ้า ล้น ม.๙	๕.๑๙	๓	ทต.ชุมพล อ.ศรีนครินทร์	๒๘๐,๐๐๐	๒๘๐,๐๐๐				๕๖๐,๐๐๐
๑๕๘๓	โครงการก่อสร้างฝายน้ำล้นหนอง ควายเพ็ญ ม.๖	๕.๑๙	๓	ทต.ชุมพล อ.ศรีนครินทร์	๒๘๐,๐๐๐	๒๘๐,๐๐๐				๕๖๐,๐๐๐
๑๕๘๔	โครงการรณรงค์อนุรักษ์สิ่งแวดล้อม "รักษาน้ำ รักษาป่า รักษาสิ่งแวดล้อม" กิจกรรมหลัก : รณรงค์อนุรักษ์ สิ่งแวดล้อม "รักษาน้ำ รักษาป่า รักษา สิ่งแวดล้อม" พื้นที่เทศบาลตำบล ควนขนุน	๕/๑๘	๓	เทศบาลตำบล ควนขนุน	๒๐,๐๐๐					๒๐,๐๐๐

ที่	บัญชีรายการชุดโครงการ (Project Idea)				งบประมาณดำเนินการ					
	ประเด็นการพัฒนา แผนงาน /โครงการ	ยุทธศาสตร์ ชาติ	แหล่ง งบประมาณ	หน่วย ดำเนินการ	พ.ศ.๒๕๖๖	พ.ศ.๒๕๖๗	พ.ศ.๒๕๖๘	พ.ศ.๒๕๖๙	พ.ศ. ๒๕๗๐	พ.ศ.๒๕๖๖-๒๕๗๐
๑๕๘๕	โครงการปรับปรุงแหล่งขยายพันธุ์ปลา กิจกรรมหลัก : ปรับปรุงแหล่ง ขยายพันธุ์ปลาเพาะพันธุ์ปลาในเขต เทศบาลตำบลตำนาน	๕/๑๘	๓	เทศบาลตำบล ตำนาน อ.เมือง	๖๐,๐๐๐					๖๐,๐๐๐
๑๕๘๖	ก่อสร้างเขื่อนป้องกันตลิ่งชันคลองท่า แค	๕/๑๘	๓	ทต.ท่าแค อ. เมือง	๒๙,๗๐๐,๐๐๐					๒๙,๗๐๐,๐๐๐
๑๕๘๗	โครงการติดตั้งเสาไฟฟ้าแสงสว่าง พลังงานแสงอาทิตย์	๕/๑๘	๓	อบจ.พัทลุง	๕๕,๐๑๑,๐๐๐					๕๕,๐๑๑,๐๐๐
รวมงบโครงการองค์กรปกครองส่วนท้องถิ่น จำนวน ๑,๕๘๓ โครงการ										๑๓,๕๙๘,๐๕๒,๖๙๑
รวมงบทั้งสิ้น										๑๔,๑๖๘,๔๕๑,๓๑๑

บัญชีรายการชุดโครงการ (Project Idea)										
ที่	บัญชีรายการชุดโครงการ (Project Idea)			งบประมาณดำเนินการ						
	ประเด็นการพัฒนา แผนงาน /โครงการ	ยุทธศาสตร์ รชาติ	แหล่ง งบประมาณ	หน่วย ดำเนินการ	พ.ศ.๒๕๖๖	พ.ศ.๒๕๖๗	พ.ศ.๒๕๖๘	พ.ศ.๒๕๖๙	พ.ศ. ๒๕๗๐	พ.ศ.๒๕๖๖-๒๕๗๐
ประเด็นการพัฒนาที่ ๕ การพัฒนาโครงสร้างพื้นฐาน การคมนาคมและโลจิสติกส์ และการบริหารจัดการบ้านเมืองที่น้อยและทันสมัย เชื่อมโยงภาคใต้ฝั่งอ่าวไทย ภาคใต้ฝั่งอันดามัน จังหวัดชายแดนภาคใต้ และอาเซียนตอนใต้										
กลยุทธ์/แผนงานที่ ๑ พัฒนาโครงสร้างพื้นฐานการพัฒนาคมนาคมขนส่ง และระบบโลจิสติกส์รองรับการพัฒนาการท่องเที่ยว การขนส่งผลิตทางการเกษตร เพื่อความสะดวก รวดเร็ว และปลอดภัยให้กับคุณภาพชีวิตของประชาชนดีขึ้น										
๑	โครงการเพิ่มประสิทธิภาพทางหลวงแผ่นดิน	๒	๑	แขวงทางหลวงพัทลุง	๗๐,๐๐๐,๐๐๐	๗๐,๐๐๐,๐๐๐	๗๐,๐๐๐,๐๐๐	๗๐,๐๐๐,๐๐๐	๗๐,๐๐๐,๐๐๐	๓๕๐,๐๐๐,๐๐๐
๒	ปรับปรุงทางหลวงหมายเลข ๔๑๖๔ ตอน สีแยกโพธิ์ทอง - เขาปู่ ระหว่าง กม. ๓+๐๐๐ - กม. ๖+๐๐๐	๒	๑	แขวงทางหลวงพัทลุง	๓๐,๐๐๐,๐๐๐					๓๐,๐๐๐,๐๐๐
๓	ปรับปรุงทางหลวงหมายเลข ๔๐๑๘ ตอนไม้เลียบ - หัวถนน ระหว่าง กม. ๒๕ + ๙๗๗ - กม.๒๘+๗๑๒	๒	๑	แขวงทางหลวงพัทลุง	๒๕,๐๐๐,๐๐๐					๒๕,๐๐๐,๐๐๐
๔	ติดตั้งไฟฟ้าแสงสว่างเสาโคมแบบกิ่งเดี่ยวสูง ๙.๐๐ ม. ชนิด HPSL ๒๕๐ WATTS,CUT-OFF(๙.๐๐M) MOUNTING HEIGHT TAPERED STEEL POLE SINGLE BRACKET WITH HIGH PRESSURE SODIUM LAMP ๒๕๐ WATT,CUT - OFF	๒	๑	แขวงทางหลวงพัทลุง	๑๐,๐๐๐,๐๐๐					๑๐,๐๐๐,๐๐๐
กลยุทธ์/แผนงานที่ ๒ เสริมสร้างภูมิทัศน์เมือง พัฒนาสู่เมืองทันสมัยที่ขีดความสามารถเมืองเชื่อมโยงสู่อาเซียน อันดามัน อาเซียน และประชาคมโลก										
๕	โครงการเพิ่มประสิทธิภาพทางหลวงชนบท	๒	๑	แขวงทางหลวงชนบทพัทลุง	๒๐๐,๐๐๐,๐๐๐	๒๐๐,๐๐๐,๐๐๐	๒๐๐,๐๐๐,๐๐๐	๒๐๐,๐๐๐,๐๐๐	๒๐๐,๐๐๐,๐๐๐	๑,๐๐๐,๐๐๐,๐๐๐
๖	ปรับปรุงถนนลาดยางแอสฟัลติกคอนกรีต ถนนสายบ้านหนองกก - ไส้เลียบ ต.บ้านพร้าว อ.ป่าพะยอม จ.พัทลุง	๒	๑	แขวงทางหลวงชนบทพัทลุง	๓๐,๐๐๐,๐๐๐					๓๐,๐๐๐,๐๐๐
๗	ซ่อมสร้างถนนลาดยาง ถนนสายบ้านปลักป้อม อำเภอตะโหมด จังหวัดพัทลุง	๒	๑	แขวงทางหลวงชนบทพัทลุง	๑๕,๐๐๐,๐๐๐					๑๕,๐๐๐,๐๐๐
๘	ติดตั้งไฟฟ้าแสงสว่างบนถนนโครงข่ายทางหลวงชนบท ๓ สายทาง	๒	๑	แขวงทางหลวงชนบทพัทลุง	๑๕,๐๐๐,๐๐๐					๑๕,๐๐๐,๐๐๐
๙	ติดตั้งไฟฟ้าแสงสว่างบนถนนโครงข่ายทางหลวงชนบท ถนนสาย พท. ๒๐๔๑ แยกทางหลวงหมายเลข ๔๑ - บ้านทุ่งชุมพล อำเภอป่าพะยอม จังหวัดพัทลุง	๒	๑	แขวงทางหลวงชนบทพัทลุง	๔๙,๘๘๐,๐๐๐					๔๙,๘๘๐,๐๐๐
๑๐	อำนวยความสะดวกแก่ งานปรับปรุงย่านชุมชน ถนนสาย พท ๔๐๔๘ แยกทางหลวงหมายเลข ๔๑๒๒ - บ้านสมหวัง อำเภอกงหรา อำเภอเมือง จังหวัดพัทลุง	๒	๑	แขวงทางหลวงชนบทพัทลุง	๙,๙๐๐,๐๐๐					๙,๙๐๐,๐๐๐
๑๑	ก่อสร้างถนนลาดยางแอสฟัลติกคอนกรีต ถนนสายบ้านชายคลอง - เงินตก ต.ตำนาน อ.เมือง จ.พัทลุง	๒	๑	แขวงทางหลวงชนบทพัทลุง	๘,๐๐๐,๐๐๐					๘,๐๐๐,๐๐๐
๑๒	ก่อสร้างสะพานสายหน้าไฟ - ควบตะแบก ม.๖ ต.ลานข่อย อ.ป่าพะยอม จ.พัทลุง	๒	๑	แขวงทางหลวงชนบทพัทลุง	๔,๕๐๐,๐๐๐					๔,๕๐๐,๐๐๐
๑๓	ก่อสร้างสะพานหนานเมืองพร้าว ม.๗ ต.ลานข่อย อ.ป่าพะยอม จ.พัทลุง	๒	๑	แขวงทางหลวงชนบทพัทลุง	๖,๐๐๐,๐๐๐					๖,๐๐๐,๐๐๐
๑๔	ปรับปรุงถนนลาดยางแอสฟัลติกคอนกรีต ถนนสายตลิ่งชัน - สะพานคลองเลือก ต.บ้านพร้าว อ.ป่าพะยอม จ.พัทลุง	๒	๑	แขวงทางหลวงชนบทพัทลุง	๒๕,๐๐๐,๐๐๐					๒๕,๐๐๐,๐๐๐
๑๕	ซ่อมสร้างถนนลาดยางบ้านโรงนม - ไส้ฝู้า คว ต.นาขยาด อ.ควนขนุน จ.พัทลุง	๒	๑	แขวงทางหลวงชนบทพัทลุง	๑๙,๐๐๐,๐๐๐					๑๙,๐๐๐,๐๐๐
๑๖	ก่อสร้างถนนลาดยางแอสฟัลติกคอนกรีต ถนนสายบ้านแหลมจองถนน - บ้านปากพล ม.๑ ต.จองถนน ม. ๙ ต.นาปะขอ อ.เขาชัยสน,อ.บางแก้ว จ.พัทลุง	๒	๑	แขวงทางหลวงชนบทพัทลุง	๙,๕๐๐,๐๐๐					๙,๕๐๐,๐๐๐

ที่	บัญชีรายการชุดโครงการ (Project Idea)				งบประมาณดำเนินการ					
	ประเด็นการพัฒนา แผนงาน /โครงการ	ยุทธศาสตร์ รชาติ	แหล่ง งบประมาณ	หน่วย ดำเนินการ	พ.ศ.๒๕๖๖	พ.ศ.๒๕๖๗	พ.ศ.๒๕๖๘	พ.ศ.๒๕๖๙	พ.ศ. ๒๕๗๐	พ.ศ.๒๕๖๖-๒๕๗๐
๑๗	ก่อสร้างถนนแอสฟัลติกคอนกรีต ถนนสายหนองโพ - วังหลังอ.ปากพะยูน จ.พัทลุง	๒	๑	แขวงทางหลวง ชนบทพัทลุง	๑๐,๐๐๐,๐๐๐					๑๐,๐๐๐,๐๐๐
๑๘	ก่อสร้างถนนลาดยาง ถนนสายบ้านโพธิ์ - บ้านไร่ อ.ปากพะยูน จ.พัทลุง	๒	๑	แขวงทางหลวง ชนบทพัทลุง	๑๒,๐๐๐,๐๐๐					๑๒,๐๐๐,๐๐๐
๑๙	ซ่อมสร้างผิวทางแอสฟัลติกคอนกรีต ถนนสายบ้านปากเคียว - วัดพระเกิดอ.ปากพะยูน จ.พัทลุง	๒	๑	แขวงทางหลวง ชนบทพัทลุง	๑๓,๕๐๐,๐๐๐					๑๓,๕๐๐,๐๐๐
๒๐	ซ่อมสร้างผิวทางแอสฟัลติกคอนกรีต ถนนสายบ้านท่าไหลอ.ปากพะยูน จ.พัทลุง	๒	๑	แขวงทางหลวง ชนบทพัทลุง	๑๑,๕๐๐,๐๐๐					๑๑,๕๐๐,๐๐๐
๒๑	ก่อสร้างถนนลาดยางแอสฟัลติกคอนกรีต ถนนสายบ้านป่าไผ่ - นาปรือ - ไสม่วง - ประดู่ทอง ต.ตำนาน อ.เมือง จ.พัทลุง	๒	๑	แขวงทางหลวง ชนบทพัทลุง	๑๐,๐๐๐,๐๐๐					๑๐,๐๐๐,๐๐๐
กลยุทธ์/แผนงานที่ ๓ เสริมสร้างขีดความสามารถทางการบริหารจัดการของจังหวัดเพื่อตอบสนองความต้องการของประชาชนและรองรับยุทธศาสตร์การพัฒนาประเทศไทย สู่เมืองน่าอยู่										
๒๒	ติดตั้งราวกันตก W-BEAM GUARDRAIL THICKNESS ๓.๒ MM. TYPE I	๒	๑	แขวงทาง หลวงพัทลุง	๕,๐๐๐,๐๐๐					๕,๐๐๐,๐๐๐
๒๓	โครงการยกระดับมาตรฐานทางและเพิ่มประสิทธิภาพทางหลวง ทางหลวงหมายเลข ๔ ตอนพัทลุง-นาโหนด ชำขึ้น	๒	๑	แขวงทาง หลวงพัทลุง	๖๘,๐๐๐,๐๐๐					๖๘,๐๐๐,๐๐๐
๒๔	โครงการบูรณาการพัฒนาระดับภาคใต้ ก่อสร้างทางสร้างจักรยานรอบเขาชัยสน จังหวัดพัทลุง	๒	๑	แขวงทางหลวง ชนบทพัทลุง		๔๕,๐๐๐,๐๐๐				๔๕,๐๐๐,๐๐๐
๒๕	โครงการติดตั้งไฟฟ้าแสงสว่างบนถนนโครงข่ายทางหลวงชนบท ๔ สายทาง	๒	๑	แขวงทางหลวง ชนบทพัทลุง		๔๐,๐๐๐,๐๐๐				๔๐,๐๐๐,๐๐๐
๒๖	ติดตั้งไฟฟ้าแสงสว่างบนถนนโครงข่ายทางหลวงชนบท ๓ สายทาง	๒	๑	แขวงทางหลวง ชนบทพัทลุง		๒๕,๐๐๐,๐๐๐				๒๕,๐๐๐,๐๐๐
๒๗	โครงการก่อสร้างถนนลาดยางแอสฟัลติกคอนกรีต ถนนสายบ้านรำพึง-สวนเจ้าเย็น ต.ลานข่อย อ.ป่าพะยอม จ.พัทลุง	๒	๑	แขวงทางหลวง ชนบทพัทลุง		๒๕,๐๐๐,๐๐๐				๒๕,๐๐๐,๐๐๐
๒๘	โครงการก่อสร้างถนนลาดยางแอสฟัลติกคอนกรีต ถนนสายบ้านห้วยศรีเกษร-บ้านทุ่งชุมพล ต.ลานข่อย อ.ป่าพะยอม จ.พัทลุง	๒	๑	แขวงทางหลวง ชนบทพัทลุง	๒๕,๐๐๐,๐๐๐					๒๕,๐๐๐,๐๐๐
๒๙	โครงการติดตั้งไฟฟ้าแสงสว่าง จำนวน ๕ สายทาง	๒	๑	แขวงทางหลวง ชนบทพัทลุง		๕๐,๐๐๐,๐๐๐				๕๐,๐๐๐,๐๐๐
๓๐	โครงการติดตั้งไฟฟ้าแสงสว่าง จำนวน ๗ สายทาง	๒	๑	แขวงทางหลวง ชนบทพัทลุง		๕๐,๐๐๐,๐๐๐				๕๐,๐๐๐,๐๐๐
๓๑	โครงการก่อสร้างถนนลาดยางแอสฟัลติกคอนกรีต ถนนสายซอยต้นไทร-บ้านเกาะยวน ต.ลานข่อย อ.ป่าพะยอม จ.พัทลุง	๒	๑	แขวงทางหลวง ชนบทพัทลุง		๑๑,๐๐๐,๐๐๐				๑๑,๐๐๐,๐๐๐
๓๒	โครงการปรับปรุงถนนลาดยางแอสฟัลติกคอนกรีต ถนนสายบ้านหนองก-สเลียบ ต.บ้านพร้าว อ.ป่าพะยอม จ.พัทลุง	๒	๑	แขวงทางหลวง ชนบทพัทลุง		๓๐,๐๐๐,๐๐๐				๓๐,๐๐๐,๐๐๐
๓๓	โครงการยกระดับมาตรฐานทาง ถนนสายคลองชีพ ช-๑-บ้านบางแก้ว-หาดไข่เต่า แยกทางหลวงชนบท พท.๔๐๐๔-บ้านฝาละมี อ.บางแก้ว จ.พัทลุง	๒	๑	แขวงทางหลวง ชนบทพัทลุง		๑๔,๕๐๐,๐๐๐				๑๔,๕๐๐,๐๐๐
๓๔	โครงการซ่อมสร้างผิวทางแอสฟัลติกคอนกรีต ถนนสายวัดโนนต-ปากพล อ.เขาชัยสน,บางแก้ว จ.พัทลุง	๒	๑	แขวงทางหลวง ชนบทพัทลุง		๓๔,๘๐๐,๐๐๐				๓๔,๘๐๐,๐๐๐
๓๕	โครงการยกระดับมาตรฐานทาง ถนนสาย พท.๔๐๐๔-คลองชลประทาน อ.บางแก้ว จ.พัทลุง	๒	๑	แขวงทางหลวง ชนบทพัทลุง		๑๔,๕๐๐,๐๐๐				๑๔,๕๐๐,๐๐๐

แผนพัฒนาจังหวัดพัทลุง ๕ ปี (พ.ศ.๒๕๖๖ - ๒๕๗๐) แบบ จ.๑/กจ.๑

ที่	บัญชีรายการชุดโครงการ (Project Idea)				งบประมาณดำเนินการ						
	ประเด็นการพัฒนา แผนงาน / โครงการ	ยุทธศาสตร์ รชาติ	แหล่ง งบประมาณ	หน่วย ดำเนินการ	พ.ศ.๒๕๖๖	พ.ศ.๒๕๖๗	พ.ศ.๒๕๖๘	พ.ศ.๒๕๖๙	พ.ศ. ๒๕๗๐	พ.ศ.๒๕๖๖-๒๕๗๐	
๓๖	โครงการซ่อมสร้างขยายไหล่ทางผิวทาง แอสฟัลต์คอกกรีต ถนนสายบ้านหนอง โป่ง-เพ็ญจาง อ.บางแก้ว จ.พัทลุง	๒	๑	แขวงทางหลวง ชนบทพัทลุง		๒๓,๕๐๐,๐๐๐	-				๒๓,๕๐๐,๐๐๐
๓๗	โครงการยกระดับมาตรฐานทางและเพิ่ม ประสิทธิภาพทางหลวงทางหมายเลข ๔๑ ตอน สีแยกโพธิ์ทอง - พัทลุง ด้าน L.T. (ชาล่อง)	๒	๑	แขวงทาง หลวงพัทลุง		๑๑๕,๐๐๐,๐๐๐					๑๑๕,๐๐๐,๐๐๐
๓๘	โครงการปรับปรุงจุดเสี่ยงและบริเวณ อันตรายบนทางหลวง ทางหลวงหมายเลข ๔ ตอน พัทลุง - นาโหนด	๒	๑	แขวงทาง หลวงพัทลุง		๓๕,๐๐๐,๐๐๐					๓๕,๐๐๐,๐๐๐
๓๙	โครงการเมืองนวัตกรรมอัจฉริยะ Smart City	๓	๒	สำนักงาน จังหวัดพัทลุง	๑,๐๐๐,๐๐๐	๑,๐๐๐,๐๐๐	๑,๐๐๐,๐๐๐	๑,๐๐๐,๐๐๐	๑,๐๐๐,๐๐๐		๕,๐๐๐,๐๐๐
รวมงบจังหวัด ๓๙ โครงการ										๑,๖๑๖,๙๘๐,๐๐๐	
โครงการของกระทรวง/กรม											
กลยุทธ์/แผนงานที่ ๑ พัฒนาระบบโครงสร้างพื้นฐานการพัฒนาระบบคมนาคมขนส่ง และระบบโลจิสติกส์รองรับการพัฒนาการท่องเที่ยว การขนส่งผลผลิตทางการเกษตร เพื่อความสะดวก รวดเร็ว และปลอดภัยทำให้คุณภาพชีวิตของประชาชนดีขึ้น											
๑	ปรับปรุงอาคารที่ทำการกลุ่มผู้ใช้น้ำฝ่าย ควบคุม	๒	๒	โครงการ ชลประทาน	๒,๕๐๐,๐๐๐						๒,๕๐๐,๐๐๐
๓	ปรับปรุงถนนลาดยางคั่นคลอง RMC๒ (นา ท่อม) ระยะทาง ๒.๑๕๐ กม.	๒	๒	โครงการ ชลประทาน	๑๑,๐๐๐,๐๐๐						๑๑,๐๐๐,๐๐๐
๔	ปรับปรุงถนนลาดยางถนนคั่นคลอง ๑R-LMC (บ้านพร้าว) ระยะทาง ๒.๗๖๘ กม.	๒	๒	โครงการ ชลประทาน	๙,๙๐๐,๐๐๐						๙,๙๐๐,๐๐๐
๕.๗	ปรับปรุงถนนลาดยางคั่นคลอง LMC (นา ท่อม) ระยะทาง ๒.๐๐๐ กม.	๒	๒	โครงการ ชลประทาน	๑๐,๐๐๐,๐๐๐						๑๐,๐๐๐,๐๐๐
๗.๒	ปรับปรุงถนนลาดยางบนคั่นคลองหัวหนอง โครงการชลประทานพัทลุง ระยะทาง ๔.๐๐๐๐ กม.	๒	๒	โครงการ ชลประทาน	๒๕,๒๐๐,๐๐๐						๒๕,๒๐๐,๐๐๐
๘.๗	ปรับปรุงถนนบนคั่นคลองชะวัด - พญาไฉ่ ระยะทาง ๕.๐๐๐๐ กม.	๒	๒	โครงการ ชลประทาน	๒๕,๓๐๐,๐๐๐						๒๕,๓๐๐,๐๐๐
๑๐	ปรับปรุงสะพานรถยนต์ กม.๖+๔๗๕ และ กม.๗+๔๐๐ คลอง LMC ๑ (พญาไฉ่) ขนาดกว้าง ๖xยาว ๘ เมตร	๒	๒	โครงการ ชลประทาน	๘,๐๐๐,๐๐๐						๘,๐๐๐,๐๐๐
๑๒	ปรับปรุงสะพานรถยนต์ กม.๐+๑๐๐ คลอง RMC๑ และ กม.๐+๑๐๒ คลอง RMC๒ (ควบคุม) ขนาดกว้าง ๘ x ยาว ๑๕ เมตร	๒	๒	โครงการ ชลประทาน	๘,๐๐๐,๐๐๐						๘,๐๐๐,๐๐๐
๑๓	ปรับปรุงสะพานรถยนต์ กม.๓+๖๘๘ คลอง ๑R - ๑R RMC ๒ (ควบคุม) ขนาดกว้าง ๖xยาว ๑๒ เมตร	๒	๒	โครงการ ชลประทาน	๔,๐๐๐,๐๐๐						๔,๐๐๐,๐๐๐
๑๕	ปรับปรุงสะพานรถยนต์ กม.๓+๕๕๐ และ กม.๗+๑๒๐ คลอง RMC ๒ (ควบคุม) ขนาดกว้าง ๗x ยาว ๘ เมตร	๒	๒	โครงการ ชลประทาน	๘,๐๐๐,๐๐๐						๘,๐๐๐,๐๐๐
๑๖	ปรับปรุง ทบ.และระบบส่งน้ำพร้อม อาคารประกอบ ทบ. พนมวัง อัน เนื่องมาจากพระราชดำริ พื้นที่รับประโยชน์ ๒๐๐ ไร่ โครงการชลประทาน พัทลุง	๒	๒	โครงการ ชลประทาน	๓๐,๐๐๐,๐๐๐						๓๐,๐๐๐,๐๐๐
กลยุทธ์/แผนงานที่ ๒ เสริมสร้างภูมิทัศน์เมือง พัฒนาสู่เมืองทันสมัยที่ขีดความสามารถเมืองเชื่อมโยงสู่อาเซียน อินโดจีน และประชาคมโลก											
๑๗	สถานีสูบน้ำด้วยไฟฟ้าพร้อมระบบส่งน้ำ บ้าน ศาลาชุมแสง พื้นที่ชลประทาน ๑,๕๓๕ ไร่	๒,๗	๒	โครงการ ชลประทาน		๒๖,๐๐๐,๐๐๐					๒๖,๐๐๐,๐๐๐
๑๘	สถานีสูบน้ำด้วยไฟฟ้าพร้อมระบบส่งน้ำ บ้าน ศาลาชุมแสงพื้นที่ชลประทาน ๑,๕๓๕ ไร่	๒,๗	๒	โครงการ ชลประทาน		๒๖,๐๐๐,๐๐๐					๒๖,๐๐๐,๐๐๐
๑๙	สถานีสูบน้ำด้วยไฟฟ้าพร้อมระบบส่งน้ำ บ้านยางห้าต้น พื้นที่ชลประทาน ๗๐๐ ไร่	๒,๗	๒	โครงการ ชลประทาน		๒๖,๐๐๐,๐๐๐					๒๖,๐๐๐,๐๐๐
๒๐	สถานีสูบน้ำด้วยไฟฟ้าพร้อมระบบส่งน้ำ คลองเรือ ๑ พื้นที่	๒,๗	๒	โครงการ ชลประทาน		๓๕,๐๐๐,๐๐๐					๓๕,๐๐๐,๐๐๐
๒๑	สถานีสูบน้ำด้วยไฟฟ้าพร้อมระบบส่งน้ำบ้าน ท้าวจันทร์พื้นที่ชลประทาน ๑๖๕๐ ไร่	๒,๗	๒	โครงการ ชลประทาน		๓๒,๐๐๐,๐๐๐					๓๒,๐๐๐,๐๐๐
รวมงบกระทรวง/กรม จำนวน ๒๑ โครงการ										๒๘๖,๙๐๐,๐๐๐	
โครงการขององค์กรปกครองส่วนท้องถิ่น											
กลยุทธ์/แผนงานที่ ๑ พัฒนาระบบโครงสร้างพื้นฐานการพัฒนาระบบคมนาคมขนส่ง และระบบโลจิสติกส์รองรับการพัฒนาการท่องเที่ยว การขนส่งผลผลิตทางการเกษตร เพื่อความสะดวก รวดเร็ว และปลอดภัยทำให้คุณภาพชีวิตของประชาชนดีขึ้น											
๑	โครงการก่อสร้างถนนคอนกรีตเสริมเหล็ก สายห้วยสอ หมู่ที่ ๑ ตำบลงหรา	๒/๗	๓	ทต.งหรา อ.งหรา	๕๒๐,๐๐๐	๕๒๐,๐๐๐	๕๒๐,๐๐๐	๕๒๐,๐๐๐	๕๒๐,๐๐๐		๒,๖๐๐,๐๐๐

แผนพัฒนางานจังหวัดพัทลุง ๕ ปี (พ.ศ.๒๕๖๖ - ๒๕๗๐) แบบ จ.๑/กจ.๑

ที่	บัญชีรายการชุดโครงการ (Project Idea)				งบประมาณดำเนินการ					
	ประเด็นการพัฒนา แผนงาน / โครงการ	ยุทธศาสตร์ รชาติ	แหล่ง งบประมาณ	หน่วย ดำเนินการ	พ.ศ.๒๕๖๖	พ.ศ.๒๕๖๗	พ.ศ.๒๕๖๘	พ.ศ.๒๕๖๙	พ.ศ. ๒๕๗๐	พ.ศ.๒๕๖๖-๒๕๗๐
๒	โครงการก่อสร้างถนนคอนกรีตเสริมเหล็ก สายนาแค-ลำสินธุ์ หมู่ที่ ๑ ตำบลงหวรา	๒/๗	๓	ทต.งหวรา อ.งหวรา	๕๒๐,๐๐๐	๕๒๐,๐๐๐	๕๒๐,๐๐๐	๕๒๐,๐๐๐	๕๒๐,๐๐๐	๒,๖๐๐,๐๐๐
๓	โครงการบุกเบิกถนนสายบ้านงหวรา หมู่ที่ ๒ ตำบลงหวรา	๒/๗	๓	ทต.งหวรา อ.งหวรา	๒๐๐,๐๐๐	๒๐๐,๐๐๐	๒๐๐,๐๐๐	๒๐๐,๐๐๐	๒๐๐,๐๐๐	๑,๐๐๐,๐๐๐
๔	โครงการบุกเบิกถนนสายบ้านงหวรา - คลอ มวง หมู่ที่ ๒ ตำบลงหวรา	๒/๗	๓	ทต.งหวรา อ.งหวรา	๔๐๐,๐๐๐	๔๐๐,๐๐๐	๔๐๐,๐๐๐	๔๐๐,๐๐๐	๔๐๐,๐๐๐	๒,๐๐๐,๐๐๐
๕	โครงการก่อสร้างถนนคอนกรีตเสริมเหล็ก สายบ้านผู้ใหญ่ประวิง-ทองยุง หมู่ที่ ๓ ตำบลงหวรา	๒/๗	๓	ทต.งหวรา อ.งหวรา	๗๘๐,๐๐๐	๗๘๐,๐๐๐	๗๘๐,๐๐๐	๗๘๐,๐๐๐	๗๘๐,๐๐๐	๓,๙๐๐,๐๐๐
๖	โครงการบุกเบิกถนนสายช่องหินนม หมู่ที่ ๓ ตำบลงหวรา	๒/๗	๓	ทต.งหวรา อ.งหวรา	๗๘๐,๐๐๐	๗๘๐,๐๐๐	๗๘๐,๐๐๐	๗๘๐,๐๐๐	๗๘๐,๐๐๐	๓,๙๐๐,๐๐๐
๗	โครงการก่อสร้างถนนคอนกรีตเสริมเหล็ก สายนาหาร-ตลาดนัด หมู่ที่ ๔ ตำบลงหวรา	๒/๗	๓	ทต.งหวรา อ.งหวรา	๑,๒๐๐,๐๐๐	๑,๒๐๐,๐๐๐	๑,๒๐๐,๐๐๐	๑,๒๐๐,๐๐๐	๑,๒๐๐,๐๐๐	๖,๐๐๐,๐๐๐
๘	โครงการก่อสร้างถนนคอนกรีตเสริมเหล็ก สายบ้านนายศักดิ์ หมู่ที่ ๔ ตำบลงหวรา	๒/๗	๓	ทต.งหวรา อ.งหวรา	๖๕๐,๐๐๐	๖๕๐,๐๐๐	๖๕๐,๐๐๐	๖๕๐,๐๐๐	๖๕๐,๐๐๐	๓,๒๕๐,๐๐๐
๙	โครงการก่อสร้างถนนคอนกรีตเสริมเหล็ก สายเจริญสุข หมู่ที่ ๕ ตำบลงหวรา	๒/๗	๓	ทต.งหวรา อ.งหวรา	๔๐๐,๐๐๐	๔๐๐,๐๐๐	๔๐๐,๐๐๐	๔๐๐,๐๐๐	๔๐๐,๐๐๐	๒,๐๐๐,๐๐๐
๑๐	โครงการก่อสร้างถนนคอนกรีตเสริมเหล็ก สายกอลาตุ-ลำพูล หมู่ที่ ๕ ตำบลงหวรา	๒/๗	๓	ทต.งหวรา อ.งหวรา	๔๐๐,๐๐๐	๔๐๐,๐๐๐	๔๐๐,๐๐๐	๔๐๐,๐๐๐	๔๐๐,๐๐๐	๒,๐๐๐,๐๐๐
๑๑	โครงการก่อสร้างถนนคอนกรีตเสริมเหล็ก สาย บ้านนายวิชา-ต้นชัน หมู่ที่ ๖ ตำบลงหวรา	๒/๗	๓	ทต.งหวรา อ.งหวรา	๒๐๐,๐๐๐	๒๐๐,๐๐๐	๒๐๐,๐๐๐	๒๐๐,๐๐๐	๒๐๐,๐๐๐	๑,๐๐๐,๐๐๐
๑๒	โครงการก่อสร้างถนนคอนกรีตเสริมเหล็ก สายในวัง-บ้านนายเจริญ-ถ้ำไก่อ้น หมู่ที่ ๖ ตำบลงหวรา	๒/๗	๓	ทต.งหวรา อ.งหวรา	๑,๒๐๐,๐๐๐	๑,๒๐๐,๐๐๐	๑,๒๐๐,๐๐๐	๑,๒๐๐,๐๐๐	๑,๒๐๐,๐๐๐	๖,๐๐๐,๐๐๐
๑๓	โครงการก่อสร้างถนนคอนกรีตเสริมเหล็ก สายบ้านโนนมอญ หมู่ที่ ๗ ตำบลงหวรา	๒/๗	๓	ทต.งหวรา อ.งหวรา	๘๐๐,๐๐๐	๘๐๐,๐๐๐	๘๐๐,๐๐๐	๘๐๐,๐๐๐	๘๐๐,๐๐๐	๔,๐๐๐,๐๐๐
๑๔	โครงการก่อสร้างถนนลูกรัง สายบ้านนาย มัญญ - วังบ่ หมู่ที่ ๗ ตำบลงหวรา	๒/๗	๓	ทต.งหวรา อ.งหวรา	๑,๐๐๐,๐๐๐	๑,๐๐๐,๐๐๐	๑,๐๐๐,๐๐๐	๑,๐๐๐,๐๐๐	๑,๐๐๐,๐๐๐	๕,๐๐๐,๐๐๐
๑๕	ก่อสร้างถนน คลส.สายต้นไทร - วัดพังกิ่ง ก ๕ x ย ๓๘๖ ม. หมู่ที่ ๑ ต.สมหวัง	๗/๗	๓	ทต.สมหวัง อ.งหวรา	๑,๒๕๕,๕๐๐	๑,๒๕๕,๕๐๐	๑,๒๕๕,๕๐๐	๑,๒๕๕,๕๐๐	๑,๒๕๕,๕๐๐	๖,๒๗๒,๕๐๐
๑๖	ก่อสร้างถนน คลส.สายขาขึ้นหมาก ก ๔ x ย ๔๔๔ ม. หมู่ที่ ๒ ต.สมหวัง	๗/๗	๓	ทต.สมหวัง อ.งหวรา	๒,๔๕๕,๕๐๐	๒,๔๕๕,๕๐๐	๒,๔๕๕,๕๐๐	๒,๔๕๕,๕๐๐	๒,๔๕๕,๕๐๐	๑๒,๒๗๒,๐๐๐
๑๗	ติดตั้งระบบเสียงตามสาย ภายในหมู่บ้าน ม.ที่ ๓ ต.สมหวัง	Y	๓	ทต.สมหวัง อ.งหวรา	๓๐๐,๐๐๐	๓๐๐,๐๐๐	๓๐๐,๐๐๐	๓๐๐,๐๐๐	๓๐๐,๐๐๐	๑,๕๐๐,๐๐๐
๑๘	ก่อสร้างถนน คลส. หลังโรงเรียนวัดหัว - โรงเรียนพระคหบัญถัมภ์ ก ๕ x ย ๕๕๘ ม. หมู่ที่ ๔ ต.สมหวัง	๗/๗	๓	ทต.สมหวัง อ.งหวรา	๑,๘๑๓,๕๐๐	๑,๘๑๓,๕๐๐	๑,๘๑๓,๕๐๐	๑,๘๑๓,๕๐๐	๑,๘๑๓,๕๐๐	๙,๐๖๗,๕๐๐
๑๙	ก่อสร้างถนน คลส.สายพริ้วชัยชุม(ต้นขี กวาง)-พจนาคดี ก ๔ x ย ๕๕๘ ม.หมู่ที่ ๕ ต.สมหวัง	๗/๗	๓	ทต.สมหวัง อ.งหวรา	๑,๔๕๐,๘๐๐	๑,๔๕๐,๘๐๐	๑,๔๕๐,๘๐๐	๑,๔๕๐,๘๐๐	๑,๔๕๐,๘๐๐	๗,๒๕๕,๕๐๐
๒๐	ก่อสร้างที่จอดรถเปลี่ยนขนาด ๑.๕ x ๑.๕ ม. ปากทางเข้าพจนาคดี หมู่ที่ ๖ ต.สมหวัง	๗/๗	๓	ทต.สมหวัง อ.งหวรา	๕๐๐,๐๐๐	๕๐๐,๐๐๐	๕๐๐,๐๐๐	๕๐๐,๐๐๐	๕๐๐,๐๐๐	๒,๕๐๐,๐๐๐
๒๑	ต่อเติมถนน คลส.สายโคกโพธิ์-เหมืองใหม่ ก ๔ x ย ๒๖๐ ม. หมู่ที่ ๗ ต.สมหวัง	๗/๗	๓	ทต.สมหวัง อ.งหวรา	๖๖๗,๐๐๐	๖๖๗,๐๐๐	๖๖๗,๐๐๐	๖๖๗,๐๐๐	๖๖๗,๐๐๐	๓,๓๓๕,๐๐๐
๒๒	โครงการก่อสร้างถนน คลส.สายในควน- โพธิ์จั้งกระ ม.๑๐,๙	๒,๗	๓	อบต. คลอง เฉลิม อ.งหวรา	๙,๙๕๘,๐๐๐	๙,๙๕๘,๐๐๐	๙,๙๕๘,๐๐๐	๙,๙๕๘,๐๐๐	๙,๙๕๘,๐๐๐	๔๙,๙๗๐,๐๐๐
๒๓	โครงการก่อสร้างถนนคลส.สายนาบอน- ต้นส้มหนึ่ง ม.๘,๑	๒,๗	๓	อบต. คลอง เฉลิม อ.งหวรา	๔,๘๘๕,๐๐๐	๔,๘๘๕,๐๐๐	๔,๘๘๕,๐๐๐	๔,๘๘๕,๐๐๐	๔,๘๘๕,๐๐๐	๒๒,๔๒๕,๐๐๐
๒๔	โครงการก่อสร้างถนนคลส.สายในวัง-ต. คลองทรายขาว ม.๖	๒,๗	๓	อบต. คลอง เฉลิม อ.งหวรา	๑,๘๘๙,๐๐๐	๑,๘๘๙,๐๐๐	๑,๘๘๙,๐๐๐	๑,๘๘๙,๐๐๐	๑,๘๘๙,๐๐๐	๙,๔๕๕,๐๐๐
๒๕	โครงการปรับปรุงเสริมผิวถนนแอสฟัลต์ติ คคอนกรีตสายต้นส้มหนึ่ง ม.๕	๒,๗	๓	อบต. คลอง เฉลิม อ.งหวรา	๒,๔๙๖,๐๐๐	๒,๔๙๖,๐๐๐	๒,๔๙๖,๐๐๐	๒,๔๙๖,๐๐๐	๒,๔๙๖,๐๐๐	๑๒,๔๘๐,๐๐๐
๒๖	โครงการก่อสร้างถนน คลส.สายนาบอน- น้ำตกไพรวัลย์ ม.๘,๑๓	๒,๗	๓	อบต. คลอง เฉลิม อ.งหวรา	๕,๑๐๐,๐๐๐	๕,๑๐๐,๐๐๐	๕,๑๐๐,๐๐๐	๕,๑๐๐,๐๐๐	๕,๑๐๐,๐๐๐	๒๕,๕๐๐,๐๐๐
๒๗	โครงการก่อสร้างถนน คลส.สายภายใน หมู่บ้าน ม.๔ บ้านคู	๒,๗	๓	อบต. คลอง เฉลิม อ.งหวรา	๗,๕๐๐,๐๐๐	๗,๕๐๐,๐๐๐	๗,๕๐๐,๐๐๐	๗,๕๐๐,๐๐๐	๗,๕๐๐,๐๐๐	๓๗,๕๐๐,๐๐๐
๒๘	โครงการก่อสร้างถนน คลส.สายถนนเดื่อ ม.๑๔	๒,๗	๓	อบต. คลอง เฉลิม อ.งหวรา	๕,๐๐๐,๐๐๐	๕,๐๐๐,๐๐๐	๕,๐๐๐,๐๐๐	๕,๐๐๐,๐๐๐	๕,๐๐๐,๐๐๐	๒๕,๐๐๐,๐๐๐
๒๙	โครงการก่อสร้างถนน คลส.สายคลองใหญ่ ใต้-ศาลาแม้ง ม.๓	๒,๗	๓	อบต. คลอง เฉลิม อ.งหวรา	๒,๘๕๕,๐๐๐	๒,๘๕๕,๐๐๐	๒,๘๕๕,๐๐๐	๒,๘๕๕,๐๐๐	๒,๘๕๕,๐๐๐	๑๔,๒๗๕,๐๐๐

แผนพัฒนาจังหวัดพัทลุง ๕ ปี (พ.ศ.๒๕๖๖ - ๒๕๗๐) แบบ จ.๑/ก.๑

ที่	บัญชีรายการชุดโครงการ (Project Idea)				งบประมาณดำเนินการ					
	ประเด็นการพัฒนา แผนงาน / โครงการ	ยุทธศาสตร์ รชาติ	แหล่ง งบประมาณ	หน่วย ดำเนินการ	พ.ศ.๒๕๖๖	พ.ศ.๒๕๖๗	พ.ศ.๒๕๖๘	พ.ศ.๒๕๖๙	พ.ศ. ๒๕๗๐	พ.ศ.๒๕๖๖-๒๕๗๐
๓๐	โครงการก่อสร้างถนน คสล.สายคลอง เฉลิม-น้ำตกไพรวัลย์ ม. ๕.๑๓	๒,๗	๓	อบต. คลอง เฉลิม อ.กงหรา	๗,๕๐๐,๐๐๐	๗,๕๐๐,๐๐๐	๗,๕๐๐,๐๐๐	๗,๕๐๐,๐๐๐	๗,๕๐๐,๐๐๐	๓๗,๕๐๐,๐๐๐
๓๑	โครงการปรับปรุงซ่อมแซมถนนสายบ้านไร่	๒,๗	๓	ทต.เขายี่สน อ.เขายี่สน	๘๐๐,๐๐๐	๘๐๐,๐๐๐	๘๐๐,๐๐๐	๘๐๐,๐๐๐	๘๐๐,๐๐๐	๔,๐๐๐,๐๐๐
๓๒	โครงการปรับปรุงทางเท้าถนนสายหลัง อำเภอเขายี่สน-ทางรถไฟ	๔.๑๓	๓	ทต.เขายี่สน อ.เขายี่สน	๕๐๐,๐๐๐	๕๐๐,๐๐๐	๕๐๐,๐๐๐	๕๐๐,๐๐๐	๕๐๐,๐๐๐	๒,๕๐๐,๐๐๐
๓๓	โครงการถนนคนเดิน	๖.๕	๓	ทต.เขายี่สน อ.เขายี่สน	๒๕๐,๐๐๐	๒๕๐,๐๐๐	๒๕๐,๐๐๐	๒๕๐,๐๐๐	๒๕๐,๐๐๐	๑,๒๕๐,๐๐๐
๓๔	โครงการลานคนตรี	๖.๕	๓	เทศบาลตำบล ทะเลน้อย อ.ควนขนุน	๑๕๐,๐๐๐	๑๕๐,๐๐๐	๑๕๐,๐๐๐	๑๕๐,๐๐๐	๑๕๐,๐๐๐	๗๕๐,๐๐๐
๓๕	โครงการก่อสร้างท่อระบายน้ำชนิด เหลี่ยม ทางเข้าตลาดน้ำทะเลน้อย หมู่ที่ ๑ หมู่ที่ ๔	๒,๗	๓	เทศบาลตำบล ทะเลน้อย อ.ควนขนุน	๘๐๐,๐๐๐	๘๐๐,๐๐๐	๘๐๐,๐๐๐	๘๐๐,๐๐๐	๘๐๐,๐๐๐	๔,๐๐๐,๐๐๐
๓๖	โครงการก่อสร้างถนน คสล. สายหลังบ้านนายเลียบ เพ็งหนู - บ้านนางแก้ว รั้วแก้ว หมู่ที่ ๙	๒,๗	๓	เทศบาลตำบล ทะเลน้อย อ.ควนขนุน	๓๖๐,๐๐๐	๓๖๐,๐๐๐	๓๖๐,๐๐๐	๓๖๐,๐๐๐	๓๖๐,๐๐๐	๑,๘๐๐,๐๐๐
๓๗	โครงการวางท่อเมนส่งน้ำในเขตชุมชน พร้อมหัวดับเพลิง ในตำบล	๒,๗	๓	เทศบาลตำบล ทะเลน้อย อ.ควนขนุน	๑,๐๐๐,๐๐๐	๑,๐๐๐,๐๐๐	๑,๐๐๐,๐๐๐	๑,๐๐๐,๐๐๐	๑,๐๐๐,๐๐๐	๕,๐๐๐,๐๐๐
๓๘	โครงการก่อสร้างถนนหินคลุก สาย บ้านนายบุญธรรม วิเชียรบุตร หมู่ที่ ๘ - ถนนสายศาลาหมู่ ๘-หุ้มน้อย	๒,๗	๓	เทศบาลตำบล ทะเลน้อย อ.ควนขนุน	๒๕๐,๐๐๐	๒๕๐,๐๐๐	๒๕๐,๐๐๐	๒๕๐,๐๐๐	๒๕๐,๐๐๐	๑,๒๕๐,๐๐๐
๓๙	โครงการซ่อมแซมฝายปิดกระบายน้ำ หมู่ที่ ๓,๕,๙,๑๐	๒,๗	๓	เทศบาลตำบล ทะเลน้อย อ.ควนขนุน	๒๐๐,๐๐๐	๒๐๐,๐๐๐	๒๐๐,๐๐๐	๒๐๐,๐๐๐	๒๐๐,๐๐๐	๑,๐๐๐,๐๐๐
๔๐	โครงการก่อสร้างถนน พร้อมวาง ท่อระบายน้ำ สายบ้านครูกาด ศิษย์รักชัย - บ้านนายสมพร ทองดำ หมู่ที่ ๙	๒,๗	๓	เทศบาลตำบล ทะเลน้อย อ.ควนขนุน	๔๐๐,๐๐๐	๔๐๐,๐๐๐	๔๐๐,๐๐๐	๔๐๐,๐๐๐	๔๐๐,๐๐๐	๒,๐๐๐,๐๐๐
๔๑	โครงการก่อสร้างระบายน้ำ คสล. พร้อมบ่อพัก ถนนสายหน้าศูนย์ ราชการ ตำบลทะเลน้อย ด้านทิศตะวันตก หมู่ที่ ๙	๒,๗	๓	เทศบาลตำบล ทะเลน้อย อ.ควนขนุน	๑,๐๐๐,๐๐๐	๑,๐๐๐,๐๐๐	๑,๐๐๐,๐๐๐	๑,๐๐๐,๐๐๐	๑,๐๐๐,๐๐๐	๕,๐๐๐,๐๐๐
๔๒	โครงการก่อสร้างถนน คสล. สายบ้านนายประวิต แดงน้อม - บ้านนายทศพล ชูแข็ง หมู่ที่ ๑๐	๒,๗	๓	เทศบาลตำบล ทะเลน้อย อ.ควนขนุน	๑๐๐,๐๐๐	๑๐๐,๐๐๐	๑๐๐,๐๐๐	๑๐๐,๐๐๐	๑๐๐,๐๐๐	๕๐๐,๐๐๐
๔๓	โครงการก่อสร้างถนน คสล.สายบ้าน นายชุก - บ้านครูกาด หมู่ที่ ๙	๒,๗	๓	เทศบาลตำบล ทะเลน้อย อ.ควนขนุน	๑,๒๐๐,๐๐๐	๑,๒๐๐,๐๐๐	๑,๒๐๐,๐๐๐	๑,๒๐๐,๐๐๐	๑,๒๐๐,๐๐๐	๖,๐๐๐,๐๐๐
๔๔	โครงการปรับปรุงถนน คสล.สาย วัดใหม่ - ปากซอยธรรมเถียร ซอย ๑	๒,๗	๓	เทศบาลตำบล ทะเลน้อย อ.ควนขนุน	๒,๐๐๐,๐๐๐	๒,๐๐๐,๐๐๐	๒,๐๐๐,๐๐๐	๒,๐๐๐,๐๐๐	๒,๐๐๐,๐๐๐	๑๐,๐๐๐,๐๐๐
๔๕	โครงการก่อสร้างปรับปรุงสะพานทาง เดินเท้า สายบ้านนายไอ เพชรคง - บ้านนายสมพร หมู่ที่ ๑	๒,๗	๓	เทศบาลตำบล ทะเลน้อย อ.ควนขนุน	๑๕๐,๐๐๐	๑๕๐,๐๐๐	๑๕๐,๐๐๐	๑๕๐,๐๐๐	๑๕๐,๐๐๐	๗๕๐,๐๐๐
๔๖	โครงการก่อสร้างถนน คสล.สายหลัง สภ.ทะเลน้อย - บ้านนายราย ฉิมสุด หมู่ที่ ๒	๒,๗	๓	เทศบาลตำบล ทะเลน้อย อ.ควนขนุน	๑,๐๐๐,๐๐๐	๑,๐๐๐,๐๐๐	๑,๐๐๐,๐๐๐	๑,๐๐๐,๐๐๐	๑,๐๐๐,๐๐๐	๕,๐๐๐,๐๐๐
๔๗	โครงการก่อสร้างท่อเหลี่ยมถนนสาย หอดังประจำตลาดน้ำ-เหมืองตาหอ หมู่ที่ ๑ หมู่ที่ ๒	๒,๗	๓	เทศบาลตำบล ทะเลน้อย อ.ควนขนุน	๔๕๐,๐๐๐	๔๕๐,๐๐๐	๔๕๐,๐๐๐	๔๕๐,๐๐๐	๔๕๐,๐๐๐	๒,๒๕๐,๐๐๐
๔๘	โครงการจัดทำหลักเขตที่ดิน/ทาง สาธารณประโยชน์ในพื้นที่ตำบล ทะเลน้อยพร้อมป้ายบอกเขต	๒,๗	๓	เทศบาลตำบล ทะเลน้อย อ.ควนขนุน	๔๐๐,๐๐๐	๔๐๐,๐๐๐	๔๐๐,๐๐๐	๔๐๐,๐๐๐	๔๐๐,๐๐๐	๒,๐๐๐,๐๐๐
๔๙	โครงการบูรณปฏิสังขรณ์ แอสฟัลท์ติกคอนกรีตถนนทางเข้า ตลาดน้ำทะเลน้อย หมู่ที่ ๔	๒,๗	๓	เทศบาลตำบล ทะเลน้อย อ.ควนขนุน	๑,๓๐๐,๐๐๐	๑,๓๐๐,๐๐๐	๑,๓๐๐,๐๐๐	๑,๓๐๐,๐๐๐	๑,๓๐๐,๐๐๐	๖,๕๐๐,๐๐๐

แผนพัฒนาจังหวัดพัทลุง ๕ ปี (พ.ศ.๒๕๖๖ - ๒๕๗๐) แบบ จ.๑/ก.๑

ที่	บัญชีรายการชุดโครงการ (Project Idea)				งบประมาณดำเนินการ					
	ประเด็นการพัฒนา แผนงาน / โครงการ	ยุทธศาสตร์ รชาติ	แหล่ง งบประมาณ	หน่วย ดำเนินการ	พ.ศ.๒๕๖๖	พ.ศ.๒๕๖๗	พ.ศ.๒๕๖๘	พ.ศ.๒๕๖๙	พ.ศ. ๒๕๗๐	พ.ศ.๒๕๖๖-๒๕๗๐
๕๐	โครงการซ่อมแซมปูเสริมผิวจราจรถนนสายบ้านทะเลน้อย - บ้านปลายตรอก หมู่ที่ ๒-๓-๔-๕	๒,๗	๓	เทศบาลตำบลทะเลน้อย อ.ควนขนุน	๒,๗๕๐,๐๐๐	๒,๗๕๐,๐๐๐	๒,๗๕๐,๐๐๐	๒,๗๕๐,๐๐๐	๒,๗๕๐,๐๐๐	๑๓,๗๕๐,๐๐๐
๕๑	โครงการก่อสร้าง/ซ่อมแซมสะพานทางเดินเท้า คลส. หมู่ที่ ๔,๑๐	๒,๗	๓	เทศบาลตำบลทะเลน้อย อ.ควนขนุน	๕๐๐,๐๐๐	๕๐๐,๐๐๐	๕๐๐,๐๐๐	๕๐๐,๐๐๐	๕๐๐,๐๐๐	๒,๕๐๐,๐๐๐
๕๒	โครงการปรับปรุงซ่อมแซมถนนสายโคกพังการ - เขตตำบลแหลมโดนต หมู่ที่ ๗	๒,๗	๓	เทศบาลตำบลทะเลน้อย อ.ควนขนุน	๑๐๐,๐๐๐	๑๐๐,๐๐๐	๑๐๐,๐๐๐	๑๐๐,๐๐๐	๑๐๐,๐๐๐	๕๐๐,๐๐๐
๕๓	โครงการปรับปรุง/ซ่อมแซมถนน คลส. สายวัดใหม่ - ถนนศิริพงษ์ หมู่ที่ ๕ หมู่ที่ ๔	๒,๗	๓	เทศบาลตำบลทะเลน้อย อ.ควนขนุน	๒,๒๗๐,๐๐๐	๒,๒๗๐,๐๐๐	๒,๒๗๐,๐๐๐	๒,๒๗๐,๐๐๐	๒,๒๗๐,๐๐๐	๑๑,๓๕๐,๐๐๐
๕๔	โครงการก่อสร้างถนน คลส. ด้านทิศเหนือศูนย์พัฒนาเด็กเล็กบ้านทะเลน้อย หมู่ที่ ๔	๒,๗	๓	เทศบาลตำบลทะเลน้อย อ.ควนขนุน	๕๐๕,๐๐๐	๕๐๕,๐๐๐	๕๐๕,๐๐๐	๕๐๕,๐๐๐	๕๐๕,๐๐๐	๒,๕๒๕,๐๐๐
๕๕	โครงการก่อสร้างถนนสายโคกจูดทุ่งน้อย - นาปรัง - ริมทะเลน้อย (ช่วงที่ ๑) หมู่ที่ ๔	๒,๗	๓	เทศบาลตำบลทะเลน้อย อ.ควนขนุน	๔,๕๐๐,๐๐๐	๔,๕๐๐,๐๐๐	๔,๕๐๐,๐๐๐	๔,๕๐๐,๐๐๐	๔,๕๐๐,๐๐๐	๒๒,๕๐๐,๐๐๐
๕๖	โครงการก่อสร้างถนนสายโคกจูด - ทุ่งน้อย - นาปรัง - ริมทะเลน้อย (ช่วงที่ ๒) หมู่ที่ ๕	๒,๗	๓	เทศบาลตำบลทะเลน้อย อ.ควนขนุน	๙,๐๐๐,๐๐๐	๙,๐๐๐,๐๐๐	๙,๐๐๐,๐๐๐	๙,๐๐๐,๐๐๐	๙,๐๐๐,๐๐๐	๔๕,๐๐๐,๐๐๐
๕๗	โครงการก่อสร้างถนน คลส. สายโคกจูด-ทุ่งน้อย-นาปรัง-ริมทะเลน้อย (ช่วงที่ ๓) หมู่ที่ ๕,๘	๒,๗	๓	เทศบาลตำบลทะเลน้อย อ.ควนขนุน	๔,๕๐๐,๐๐๐	๔,๕๐๐,๐๐๐	๔,๕๐๐,๐๐๐	๔,๕๐๐,๐๐๐	๔,๕๐๐,๐๐๐	๒๒,๕๐๐,๐๐๐
๕๘	โครงการปรับปรุงซ่อมแซมถนนสายข้าง สภ.ทะเลน้อย-บ้านนายราย ฉิมสุต หมู่ที่ ๒	๒,๗	๓	เทศบาลตำบลทะเลน้อย อ.ควนขนุน	๕๒๐,๐๐๐	๕๒๐,๐๐๐	๕๒๐,๐๐๐	๕๒๐,๐๐๐	๕๒๐,๐๐๐	๒,๖๐๐,๐๐๐
๕๙	โครงการปรับปรุงซ่อมแซมถนนหมู่ที่ ๕ (หลังปะปาหมู่ที่ ๕-ถนนสายทุ่งน้อย)	๒,๗	๓	เทศบาลตำบลทะเลน้อย อ.ควนขนุน	๒๗๐,๐๐๐	๒๗๐,๐๐๐	๒๗๐,๐๐๐	๒๗๐,๐๐๐	๒๗๐,๐๐๐	๑,๓๕๐,๐๐๐
๖๐	โครงการปรับปรุงซ่อมแซมถนนสายโคกหว้า - โคกเกลี้ยงหมู่ที่ ๗	๒,๗	๓	เทศบาลตำบลทะเลน้อย อ.ควนขนุน	๙๐๐,๐๐๐	๙๐๐,๐๐๐	๙๐๐,๐๐๐	๙๐๐,๐๐๐	๙๐๐,๐๐๐	๔,๕๐๐,๐๐๐
๖๑	โครงการซ่อมแซมถนนภายในตำบลทะเลน้อย	๒,๗	๓	เทศบาลตำบลทะเลน้อย อ.ควนขนุน	๑,๐๐๐,๐๐๐	๑,๐๐๐,๐๐๐	๑,๐๐๐,๐๐๐	๑,๐๐๐,๐๐๐	๑,๐๐๐,๐๐๐	๕,๐๐๐,๐๐๐
๖๒	โครงการก่อสร้างถนน คลส. สายด้านข้างบ้านนายพัฒนาพงษ์กาญจนเรืองสกุล หมู่ที่ ๒	๒,๗	๓	เทศบาลตำบลทะเลน้อย อ.ควนขนุน	๓๕๐,๐๐๐	๓๕๐,๐๐๐	๓๕๐,๐๐๐	๓๕๐,๐๐๐	๓๕๐,๐๐๐	๑,๗๕๐,๐๐๐
๖๓	โครงการก่อสร้างถนน คลส. สายปลายตรอก - โคกจูด-ทุ่งน้อย หมู่ที่ ๕	๒,๗	๓	เทศบาลตำบลทะเลน้อย อ.ควนขนุน	๑,๓๐๐,๐๐๐	๑,๓๐๐,๐๐๐	๑,๓๐๐,๐๐๐	๑,๓๐๐,๐๐๐	๑,๓๐๐,๐๐๐	๖,๕๐๐,๐๐๐
๖๔	โครงการก่อสร้าง/ปรับปรุงระบบประปาหมู่บ้าน หมู่ที่ ๖	๒,๗	๓	เทศบาลตำบลทะเลน้อย อ.ควนขนุน	๑,๑๐๐,๐๐๐	๑,๑๐๐,๐๐๐	๑,๑๐๐,๐๐๐	๑,๑๐๐,๐๐๐	๑,๑๐๐,๐๐๐	๕,๕๐๐,๐๐๐
๖๕	โครงการก่อสร้าง/ปรับปรุงระบบประปาหมู่บ้าน หมู่ที่ ๗	๒,๗	๓	เทศบาลตำบลทะเลน้อย อ.ควนขนุน	๑,๑๐๐,๐๐๐	๑,๑๐๐,๐๐๐	๑,๑๐๐,๐๐๐	๑,๑๐๐,๐๐๐	๑,๑๐๐,๐๐๐	๕,๕๐๐,๐๐๐
๖๖	โครงการปรับปรุงซ่อมแซมระบบประปา ของเทศบาลตำบลทะเลน้อย หมู่ที่ ๑, ๖, ๗, ๘	๒,๗	๓	เทศบาลตำบลทะเลน้อย อ.ควนขนุน	๑๕๐,๐๐๐	๑๕๐,๐๐๐	๑๕๐,๐๐๐	๑๕๐,๐๐๐	๑๕๐,๐๐๐	๗๕๐,๐๐๐
๖๗	โครงการก่อสร้างระบบประปาพร้อมขยายเขต หมู่ที่ ๕	๒,๗	๓	เทศบาลตำบลทะเลน้อย อ.ควนขนุน	๒,๕๐๐,๐๐๐	๒,๕๐๐,๐๐๐	๒,๕๐๐,๐๐๐	๒,๕๐๐,๐๐๐	๒,๕๐๐,๐๐๐	๑๒,๕๐๐,๐๐๐
๖๘	โครงการก่อสร้างล็อกหน้าท่อ คลส. ตามลำคลองภายใน หมู่ที่ ๗, หมู่ที่ ๘ ตำบลทะเลน้อย	๒,๗	๓	เทศบาลตำบลทะเลน้อย อ.ควนขนุน	๑๐๐,๐๐๐	๑๐๐,๐๐๐	๑๐๐,๐๐๐	๑๐๐,๐๐๐	๑๐๐,๐๐๐	๕๐๐,๐๐๐
๖๙	โครงการปรับปรุงสะพานทางเดินเท้า คลส. หมู่ที่ ๒	๒,๗	๓	เทศบาลตำบลทะเลน้อย อ.ควนขนุน	๕๐๐,๐๐๐	๕๐๐,๐๐๐	๕๐๐,๐๐๐	๕๐๐,๐๐๐	๕๐๐,๐๐๐	๒,๕๐๐,๐๐๐

แผนพัฒนาจังหวัดพัทลุง ๕ ปี (พ.ศ.๒๕๖๖ - ๒๕๗๐) แบบ จ.๑/ก.๑

ที่	บัญชีรายการชุดโครงการ (Project Idea)				งบประมาณดำเนินการ					
	ประเด็นการพัฒนา แผนงาน / โครงการ	ยุทธศาสตร์ รชาติ	แหล่ง งบประมาณ	หน่วย ดำเนินการ	พ.ศ.๒๕๖๖	พ.ศ.๒๕๖๗	พ.ศ.๒๕๖๘	พ.ศ.๒๕๖๙	พ.ศ. ๒๕๗๐	พ.ศ.๒๕๖๖-๒๕๗๐
๗๐	โครงการก่อสร้างถนนสายศาลาอั้ง หมู่ที่ ๒ ถนนสายเมืองตาหลอ	๒,๗	๓	เทศบาลตำบล ทะเลน้อย อ.ควนขนุน	๑,๕๐๐,๐๐๐	๑,๕๐๐,๐๐๐	๑,๕๐๐,๐๐๐	๑,๕๐๐,๐๐๐	๑,๕๐๐,๐๐๐	๗,๕๐๐,๐๐๐
๗๑	โครงการก่อสร้างถนน คลส. สายข้างวัดประดู่หอม ถนนสายควนพนาหุง หมู่ที่ ๙	๒,๗	๓	เทศบาลตำบล ทะเลน้อย อ.ควนขนุน	๕,๐๐๐,๐๐๐	๕,๐๐๐,๐๐๐	๕,๐๐๐,๐๐๐	๕,๐๐๐,๐๐๐	๕,๐๐๐,๐๐๐	๒๕,๐๐๐,๐๐๐
๗๒	โครงการก่อสร้างถนน สายเขตหมู่ที่ ๓ เขตหมู่ที่ ๑๐ ทิศตะวันตกคลอง มาบพ้อ	๒,๗	๓	เทศบาลตำบล ทะเลน้อย อ.ควนขนุน	๒๐๐,๐๐๐	๒๐๐,๐๐๐	๒๐๐,๐๐๐	๒๐๐,๐๐๐	๒๐๐,๐๐๐	๑,๐๐๐,๐๐๐
๗๓	โครงการก่อสร้างถนน คลส. สายข้างวัดประดู่หอม ถนนสายควนพนาหุง หมู่ที่ ๙	๒,๗	๓	เทศบาลตำบล ทะเลน้อย อ.ควนขนุน	๕,๐๐๐,๐๐๐	๕,๐๐๐,๐๐๐	๕,๐๐๐,๐๐๐	๕,๐๐๐,๐๐๐	๕,๐๐๐,๐๐๐	๒๕,๐๐๐,๐๐๐
๗๔	โครงการก่อสร้างถนน สายเขตหมู่ที่ ๓ เขตหมู่ที่ ๑๐ ทิศตะวันตกคลอง มาบพ้อ	๒,๗	๓	เทศบาลตำบล ทะเลน้อย อ.ควนขนุน	๒๐๐,๐๐๐	๒๐๐,๐๐๐	๒๐๐,๐๐๐	๒๐๐,๐๐๐	๒๐๐,๐๐๐	๑,๐๐๐,๐๐๐
๗๕	โครงการก่อสร้างคูระบายน้ำ คลส. พร้อมบ่อพัก สายศาลาเชื้อ - ศาลาอั้ง (หน้า รร. วัดทะเลน้อย)	๒,๗	๓	เทศบาลตำบล ทะเลน้อย อ.ควนขนุน	๑,๕๐๐,๐๐๐	๑,๕๐๐,๐๐๐	๑,๕๐๐,๐๐๐	๑,๕๐๐,๐๐๐	๑,๕๐๐,๐๐๐	๗,๕๐๐,๐๐๐
๗๖	โครงการก่อสร้างคูระบายน้ำ คลส. ซอยยม หมู่ที่ ๑๐	๒,๗	๓	เทศบาลตำบล ทะเลน้อย อ.ควนขนุน	๑,๕๐๐,๐๐๐	๑,๕๐๐,๐๐๐	๑,๕๐๐,๐๐๐	๑,๕๐๐,๐๐๐	๑,๕๐๐,๐๐๐	๗,๕๐๐,๐๐๐
๗๗	โครงการก่อสร้างถนนพร้อมวางท่อ ระบายน้ำ สายหน้าวัดประดู่ - บ้านนายระเบียบ เหมือนสังข์	๒,๗	๓	เทศบาลตำบล ทะเลน้อย อ.ควนขนุน	๑,๐๐๐,๐๐๐	๑,๐๐๐,๐๐๐	๑,๐๐๐,๐๐๐	๑,๐๐๐,๐๐๐	๑,๐๐๐,๐๐๐	๕,๐๐๐,๐๐๐
๗๘	โครงการปรับปรุง/เสริมแอสฟัลติก คอนกรีตถนนสายตลาดน้ำ - เมืองตาหลอ	๒,๗	๓	เทศบาลตำบล ทะเลน้อย อ.ควนขนุน	๒,๕๐๐,๐๐๐	๒,๕๐๐,๐๐๐	๒,๕๐๐,๐๐๐	๒,๕๐๐,๐๐๐	๒,๕๐๐,๐๐๐	๑๒,๕๐๐,๐๐๐
๗๙	โครงการก่อสร้างถนน คลส. พร้อมคู ระบายน้ำข้างโรงครัว วัดประดู่หอม หมู่ที่ ๒	๒,๗	๓	เทศบาลตำบล ทะเลน้อย อ.ควนขนุน	๑,๕๐๐,๐๐๐	๑,๕๐๐,๐๐๐	๑,๕๐๐,๐๐๐	๑,๕๐๐,๐๐๐	๑,๕๐๐,๐๐๐	๗,๕๐๐,๐๐๐
๘๐	โครงการซ่อมแซม/เสริมผิวจราจร แอสฟัลติกคอนกรีต ถนนสายทาง เข้าบ้านโคกเมา หมู่ที่ ๘	๒,๗	๓	เทศบาลตำบล ทะเลน้อย อ.ควนขนุน	๕๐๐,๐๐๐	๕๐๐,๐๐๐	๕๐๐,๐๐๐	๕๐๐,๐๐๐	๕๐๐,๐๐๐	๕,๕๐๐,๐๐๐
๘๑	โครงการก่อสร้างถนน คลส. สายริม คลองศรี หมู่ที่ ๗ (ด้านทิศตะวันออก)	๒,๗	๓	เทศบาลตำบล ทะเลน้อย อ.ควนขนุน	๒,๕๐๐,๐๐๐	๒,๕๐๐,๐๐๐	๒,๕๐๐,๐๐๐	๒,๕๐๐,๐๐๐	๒,๕๐๐,๐๐๐	๑๒,๕๐๐,๐๐๐
๘๒	โครงการก่อสร้างถนน คลส.สายข้าง บ้านนายระเบียบ เหมือนสังข์ ถึงวัดประดู่หอม หมู่ที่ ๙	๒,๗	๓	เทศบาลตำบล ทะเลน้อย อ.ควนขนุน	๓,๐๐๐,๐๐๐	๓,๐๐๐,๐๐๐	๓,๐๐๐,๐๐๐	๓,๐๐๐,๐๐๐	๓,๐๐๐,๐๐๐	๑๕,๐๐๐,๐๐๐
๘๓	โครงการปรับปรุงถนนสายซอยร่วมใจ หมู่ที่ ๒	๒,๗	๓	เทศบาลตำบล ทะเลน้อย อ.ควนขนุน	๒๐๐,๐๐๐	๒๐๐,๐๐๐	๒๐๐,๐๐๐	๒๐๐,๐๐๐	๒๐๐,๐๐๐	๑,๐๐๐,๐๐๐
๘๔	โครงการก่อสร้างถนนริมคลอง บ้านหัวป่าเขียว - ควนงาหวน หมู่ที่ ๗	๒,๗	๓	เทศบาลตำบล ทะเลน้อย อ.ควนขนุน	๑,๗๐๐,๐๐๐	๑,๗๐๐,๐๐๐	๑,๗๐๐,๐๐๐	๑,๗๐๐,๐๐๐	๑,๗๐๐,๐๐๐	๘,๕๐๐,๐๐๐
๘๕	โครงการก่อสร้างถนนคอนกรีตพร้อม ระบบท่อระบายน้ำ สายคลองมาบพ้อ - ถนนสายศาลาแม่อุบล หมู่ที่ ๕, ๓	๒,๗	๓	เทศบาลตำบล ทะเลน้อย อ.ควนขนุน	๖๐๐,๐๐๐	๖๐๐,๐๐๐	๖๐๐,๐๐๐	๖๐๐,๐๐๐	๖๐๐,๐๐๐	๓,๐๐๐,๐๐๐
๘๖	โครงการวางระบบระบายน้ำ คลส. ถนนจากศาลาแม่อุบล - สามแยก โรงเรียนวัดประดู่หอม หมู่ที่ ๙	๒,๗	๓	เทศบาลตำบล ทะเลน้อย อ.ควนขนุน	๑,๕๐๐,๐๐๐	๑,๕๐๐,๐๐๐	๑,๕๐๐,๐๐๐	๑,๕๐๐,๐๐๐	๑,๕๐๐,๐๐๐	๗,๕๐๐,๐๐๐
๘๗	โครงการก่อสร้างระบบระบายน้ำ คลส. พร้อมฝापิดจากบ้านนางมณฑา ดั่งเหมือน ถึงบ้านนาจัน จันทรณี หมู่ที่ ๓	๒,๗	๓	เทศบาลตำบล ทะเลน้อย อ.ควนขนุน	๖๐๐,๐๐๐	๖๐๐,๐๐๐	๖๐๐,๐๐๐	๖๐๐,๐๐๐	๖๐๐,๐๐๐	๓,๐๐๐,๐๐๐
๘๘	โครงการปรับปรุง/ซ่อมแซมถนน คลส. สายซอยยม หมู่ที่ ๑๐	๒,๗	๓	เทศบาลตำบล ทะเลน้อย อ.ควนขนุน	๔๐๐,๐๐๐	๔๐๐,๐๐๐	๔๐๐,๐๐๐	๔๐๐,๐๐๐	๔๐๐,๐๐๐	๒,๐๐๐,๐๐๐

แผนพัฒนาจังหวัดพัทลุง ๕ ปี (พ.ศ.๒๕๖๖ - ๒๕๗๐) แบบ จ.๑/ก.๑

ที่	บัญชีรายการชุดโครงการ (Project Idea)				งบประมาณดำเนินการ					
	ประเด็นการพัฒนา แผนงาน / โครงการ	ยุทธศาสตร์ รชาติ	แหล่ง งบประมาณ	หน่วย ดำเนินการ	พ.ศ.๒๕๖๖	พ.ศ.๒๕๖๗	พ.ศ.๒๕๖๘	พ.ศ.๒๕๖๙	พ.ศ. ๒๕๗๐	พ.ศ.๒๕๖๖-๒๕๗๐
๘๙	โครงการก่อสร้างคูระบายน้ำ สายหลัง โรงครัววัดทะเลน้อย หมู่ที่ ๒ - หมู่ที่ ๔	๒,๗	๓	เทศบาลตำบล ทะเลน้อย อ.ควนขนุน	๗๐๐,๐๐๐	๗๐๐,๐๐๐	๗๐๐,๐๐๐	๗๐๐,๐๐๐	๗๐๐,๐๐๐	๓,๕๐๐,๐๐๐
๙๐	โครงการก่อสร้างถนน คสล. พร้อม คูระบายน้ำ กลางถนน สายมาบพือ หมู่ที่ ๓	๒,๗	๓	เทศบาลตำบล ทะเลน้อย อ.ควนขนุน	๔,๓๐๐,๐๐๐	๔,๓๐๐,๐๐๐	๔,๓๐๐,๐๐๐	๔,๓๐๐,๐๐๐	๔,๓๐๐,๐๐๐	๒๑,๕๐๐,๐๐๐
๙๑	โครงการปรับปรุง/ซ่อมแซมถนน คสล. สายหนอง - นาวิเชียร เชิงวัด	๒,๗	๓	เทศบาลตำบล ทะเลน้อย อ. ควนขนุน	๒,๐๐๐,๐๐๐	๒,๐๐๐,๐๐๐	๒,๐๐๐,๐๐๐	๒,๐๐๐,๐๐๐	๒,๐๐๐,๐๐๐	๑๐,๐๐๐,๐๐๐
๙๒	โครงการซ่อมแซมประตูเสริมผิวจราจร แอสฟัลท์ติกคอนกรีตสายหลังโรงครัว วัดทะเลน้อย - เหมืองตาหอ หมู่ที่ ๒	๒,๗	๓	เทศบาลตำบล ทะเลน้อย อ. ควนขนุน	๑,๒๐๐,๐๐๐	๑,๒๐๐,๐๐๐	๑,๒๐๐,๐๐๐	๑,๒๐๐,๐๐๐	๑,๒๐๐,๐๐๐	๖,๐๐๐,๐๐๐
๙๓	โครงการก่อสร้างถนนสายสิรินพวงษ์ เชื่อมถนนสายนายชม ชาวเผือก พร้อมฝังท่อระบายน้ำและบ่อพัก	๒,๗	๓	เทศบาลตำบล ทะเลน้อย อ.ควนขนุน	๑,๕๐๐,๐๐๐	๑,๕๐๐,๐๐๐	๑,๕๐๐,๐๐๐	๑,๕๐๐,๐๐๐	๑,๕๐๐,๐๐๐	๗,๕๐๐,๐๐๐
๙๔	โครงการขุดลอกคลองนายแถม สิ่งศูนย์ศิลป์บ้านหัวป่าเขียว (เลียนแบบคลองโคกมา-หัวป่าเขียว)	๒,๗	๓	เทศบาลตำบล ทะเลน้อย อ.ควนขนุน	๘๖๐,๕๐๐	๘๖๐,๕๐๐	๘๖๐,๕๐๐	๘๖๐,๕๐๐	๘๖๐,๕๐๐	๔,๓๐๒,๕๐๐
๙๕	โครงการก่อสร้างท่อเลือกระบายน้ำ ถนนสาย รพช. หมู่ที่ ๘	๒,๗	๓	เทศบาลตำบล ทะเลน้อย อ.ควนขนุน	๑,๐๐๐,๐๐๐	๑,๐๐๐,๐๐๐	๑,๐๐๐,๐๐๐	๑,๐๐๐,๐๐๐	๑,๐๐๐,๐๐๐	๕,๐๐๐,๐๐๐
๙๖	โครงการพัฒนาอนุรักษ์และฟื้นฟูคลอง โคกหว้า - โคกกล้วย หมู่ที่ ๗,๘	๒,๗	๓	เทศบาลตำบล ทะเลน้อย อ.ควนขนุน	๑,๕๐๐,๐๐๐	๑,๕๐๐,๐๐๐	๑,๕๐๐,๐๐๐	๑,๕๐๐,๐๐๐	๑,๕๐๐,๐๐๐	๗,๕๐๐,๐๐๐
๙๗	โครงการก่อสร้างคูระบายน้ำ คสล. รูปตัวยู สายถนนวัดใหม่-เชื่อมต่อ ถนนสายมาบพือ หมู่ที่ ๙,๓	๒,๗	๓	เทศบาลตำบล ทะเลน้อย อ.ควนขนุน	๑,๒๐๐,๐๐๐	๑,๒๐๐,๐๐๐	๑,๒๐๐,๐๐๐	๑,๒๐๐,๐๐๐	๑,๒๐๐,๐๐๐	๖,๐๐๐,๐๐๐
๙๘	โครงการก่อสร้างสะพานทางเดินเท้า คสล.ข้ามคลองหัวป่าเขียว - คูวา จุดบริเวณ บ้านนายเพียร มาลีทอง หมู่ที่ ๗	๒,๗	๓	เทศบาลตำบล ทะเลน้อย อ.ควนขนุน	๖๐,๐๐๐	๖๐,๐๐๐	๖๐,๐๐๐	๖๐,๐๐๐	๖๐,๐๐๐	๓๐๐,๐๐๐
๙๙	โครงการก่อสร้างถนนดินยกระดับถนน สายริมคลองหัวป่าเขียว - คูวา หมู่ที่ ๗	๒,๗	๓	เทศบาลตำบล ทะเลน้อย อ.ควนขนุน	๓๕,๐๐๐,๐๐๐	๓๕,๐๐๐,๐๐๐	๓๕,๐๐๐,๐๐๐	๓๕,๐๐๐,๐๐๐	๓๕,๐๐๐,๐๐๐	๑๗๕,๐๐๐,๐๐๐
๑๐๐	โครงการก่อสร้างยกระดับถนนสายริมคลอง เครื่อง ทะเลน้อย (โคกจูด)	๒,๗	๓	เทศบาลตำบล ทะเลน้อย อ.ควนขนุน	๓๕,๐๐๐,๐๐๐	๓๕,๐๐๐,๐๐๐	๓๕,๐๐๐,๐๐๐	๓๕,๐๐๐,๐๐๐	๓๕,๐๐๐,๐๐๐	๑๗๕,๐๐๐,๐๐๐
๑๐๑	โครงการขุดลอกคลองริมถนน สายหัวป่าเขียว จากศูนย์ศิลป์ชีพ - คลองสายโท หมู่ที่ ๗	๒,๗	๓	เทศบาลตำบล ทะเลน้อย อ.ควนขนุน	๒,๐๐๐,๐๐๐	๒,๐๐๐,๐๐๐	๒,๐๐๐,๐๐๐	๒,๐๐๐,๐๐๐	๒,๐๐๐,๐๐๐	๑๐,๐๐๐,๐๐๐
๑๐๒	โครงการก่อสร้างถนนสายหัวป่าเขียว ควนนางพวน (เขตตำบลหนองหาด)หมู่ที่ ๗	๒,๗	๓	เทศบาลตำบล ทะเลน้อย อ.ควนขนุน	๑,๐๐๐,๐๐๐	๑,๐๐๐,๐๐๐	๑,๐๐๐,๐๐๐	๑,๐๐๐,๐๐๐	๑,๐๐๐,๐๐๐	๕,๐๐๐,๐๐๐
๑๐๓	โครงการก่อสร้างระบบระบายน้ำ ค.ส.ล. จากถังประปา หมู่ที่ ๙ วัดประดู่หอม - สามแยกปากทางเข้า โรงเรียนวัดประดู่ หอม (ฝั่งทิศตะวันตก)	๒,๗	๓	เทศบาลตำบล ทะเลน้อย อ.ควนขนุน	๒,๐๐๐,๐๐๐	๒,๐๐๐,๐๐๐	๒,๐๐๐,๐๐๐	๒,๐๐๐,๐๐๐	๒,๐๐๐,๐๐๐	๑๐,๐๐๐,๐๐๐
๑๐๔	ก่อสร้างถนน คสล. สายหนองงู ชอย ๑ หมู่ที่ ๘	๒,๗	๓	เทศบาลตำบล ทะเลน้อย อ.ควนขนุน	๒,๐๐๐,๐๐๐	๒,๐๐๐,๐๐๐	๒,๐๐๐,๐๐๐	๒,๐๐๐,๐๐๐	๒,๐๐๐,๐๐๐	๑๐,๐๐๐,๐๐๐
๑๐๕	โครงการก่อสร้างถนน คสล. สายสิรินพวงษ์ ทุ่งน้อย - โคกจูดหมู่ที่ ๕, ๙	๒,๗	๓	เทศบาลตำบล ทะเลน้อย อ.ควนขนุน	๒,๕๐๐,๐๐๐	๒,๕๐๐,๐๐๐	๒,๕๐๐,๐๐๐	๒,๕๐๐,๐๐๐	(๒,๕๐๐,๐๐๐)	๗,๕๐๐,๐๐๐
๑๐๖	โครงการก่อสร้างถนน คสล. ถนนสาย ศาลาอั้ง - เหมืองตาหอพร้อม	๒,๗	๓	เทศบาลตำบล ทะเลน้อย อ.ควนขนุน	๒,๐๐๐,๐๐๐	๒,๐๐๐,๐๐๐	๒,๐๐๐,๐๐๐	๒,๐๐๐,๐๐๐	๒,๐๐๐,๐๐๐	๑๐,๐๐๐,๐๐๐
๑๐๗	ปรับปรุงซ่อมแซมถนนภายในเขตพื้นที่ บริการเทศบาลตำบลบ้านสวน หมู่ที่ ๑ - ๔	๒,๗	๓	ทต.บ้านสวน อ.ควนขนุน	๖๐๐,๐๐๐	๖๐๐,๐๐๐	๖๐๐,๐๐๐	๖๐๐,๐๐๐	๖๐๐,๐๐๐	๓,๐๐๐,๐๐๐

ที่	บัญชีรายการชุดโครงการ (Project Idea)				งบประมาณดำเนินการ					
	ประเด็นการพัฒนา แผนงาน / โครงการ	ยุทธศาสตร์ รชาติ	แหล่ง งบประมาณ	หน่วย ดำเนินการ	พ.ศ.๒๕๖๖	พ.ศ.๒๕๖๗	พ.ศ.๒๕๖๘	พ.ศ.๒๕๖๙	พ.ศ. ๒๕๗๐	พ.ศ.๒๕๖๖-๒๕๗๐
๑๐๘	โครงการก่อสร้างถนน คสล.สายเขาอ้อ หมู่ที่ ๓- ปากิว หมู่ที่ ๔	๒,๗	๓	ทต.บ้านสวน อ.ควนขนุน	๕๐๐,๐๐๐	๕๐๐,๐๐๐	๕๐๐,๐๐๐	๕๐๐,๐๐๐	๕๐๐,๐๐๐	๒,๕๐๐,๐๐๐
๑๐๙	ก่อสร้างถนน คสล.สายเขาดี - นาโพธิ์ หมู่ที่ ๕	๒,๗	๓	ทต.บ้านสวน อ.ควนขนุน	๕๐๐,๐๐๐	๕๐๐,๐๐๐	๕๐๐,๐๐๐	๕๐๐,๐๐๐	๕๐๐,๐๐๐	๒,๕๐๐,๐๐๐
๑๑๐	โครงการบุกเบิกถนนสายนาบายประยูร - เหมืองชลประทาน หมู่ที่ ๕ ตำบลพนางตุง อำเภอควนขนุน จังหวัดพัทลุง	๒,๗	๓	ทต.พนางตุง อ.ควนขนุน	๖๑,๐๐๐					๖๑,๐๐๐
๑๑๑	โครงการปรับปรุงต่อเติมอาคารศาลา อนนภะประสงค์บ้านปากคลองเก่า หมู่ที่ ๙ ตำบล พนางตุง อำเภอควนขนุน จังหวัดพัทลุง	๒,๗	๓	ทต.พนางตุง อ.ควนขนุน	๕๑๐,๐๐๐					๕๑๐,๐๐๐
๑๑๒	โครงการก่อสร้างถนนคอนกรีตเสริมเหล็ก สายศาลาเฉลิมพระเกียรติ - บ้านนายชิด หมู่ที่ ๖ ตำบลพนางตุง อำเภอควนขนุน จังหวัดพัทลุง	๒,๗	๓	ทต.พนางตุง อ.ควนขนุน	๒๕๑,๐๐๐					๒๕๑,๐๐๐
๑๑๓	โครงการก่อสร้างถนนคอนกรีตเสริมเหล็ก สายปากคลองเก่า - เขาน้อย หมู่ที่ ๙ ตำบล พนางตุง อำเภอควนขนุน จังหวัดพัทลุง	๒,๗	๓	ทต.พนางตุง อ.ควนขนุน	๘,๔๗๙,๐๐๐					๘,๔๗๙,๐๐๐
๑๑๔	โครงการก่อสร้างถนนคอนกรีตเสริมเหล็ก สายเหมืองทางควย หมู่ที่ ๑๒ ตำบล พนางตุง อำเภอควนขนุน จังหวัดพัทลุง	๒,๗	๓	ทต.พนางตุง อ.ควนขนุน	๒,๑๐๙,๐๐๐					๒,๑๐๙,๐๐๐
๑๑๕	โครงการก่อสร้างถนนคอนกรีตเสริมเหล็กสาย บ้านนายวิชัย - โรงเหล้า หมู่ที่ ๓ ตำบลพนางตุง อำเภอควนขนุน จังหวัดพัทลุง	๒,๗	๓	ทต.พนางตุง อ.ควนขนุน	๘๖,๐๐๐					๘๖,๐๐๐
๑๑๖	โครงการก่อสร้างถนนคอนกรีตเสริมเหล็ก สายบางหลู - บ้านนายทวี หมู่ที่ ๗ ตำบล พนางตุง อำเภอควนขนุน จังหวัดพัทลุง	๒,๗	๓	ทต.พนางตุง อ.ควนขนุน	๔,๖๐๐,๐๐๐					๔,๖๐๐,๐๐๐
๑๑๗	โครงการก่อสร้างท่อเหลี่ยมแบบช่องเดียว ถนนสายธรรมเถียร หมู่ที่ ๘	๒,๗	๓	ทต.พนางตุง อ.ควนขนุน	๕๑๖,๙๐๐					๕๑๖,๙๐๐
๑๑๘	โครงการก่อสร้างท่อเหลี่ยมแบบช่องเดียว ถนนสายบ่อโค - ปันนต หมู่ที่ ๑๐	๒,๗	๓	ทต.พนางตุง อ.ควนขนุน	๔๒๘,๘๐๐					๔๒๘,๘๐๐
๑๑๙	โครงการก่อสร้างท่อเหลี่ยมแบบช่องเดียว ถนนสายโรงเรียนพนางตุง - หน้าที่ทำการ อบต.พนางตุง หมู่ที่ ๓	๒,๗	๓	ทต.พนางตุง อ.ควนขนุน	๔๑๔,๔๐๐					๔๑๔,๔๐๐
๑๒๐	โครงการก่อสร้างท่อเหลี่ยมแบบช่องเดียว ถนนสายหัวชะ - หอมตหนองย จุดที่ ๑ หมู่ที่ ๘	๒,๗	๓	ทต.พนางตุง อ.ควนขนุน	๔๑๔,๔๐๐					๔๑๔,๔๐๐
๑๒๑	โครงการก่อสร้างท่อเหลี่ยมแบบช่องเดียวถนน สายหัวชะ - หอมตหนองย จุดที่ ๒ หมู่ที่ ๘	๒,๗	๓	ทต.พนางตุง อ.ควนขนุน	๓๒๓,๔๐๐					๓๒๓,๔๐๐
๑๒๒	โครงการปรับปรุงถนนลาดยางแอสฟัลต์ คคอนกรีต สายบ้านศาลาหัวไส-บ้านโคก ศักดิ์ หมู่ที่ ๗,๘,๑๐ และ ๑๑ ตำบลพนาง ตุง อำเภอควนขนุน จังหวัดพัทลุง	๒,๗	๓	ทต.พนางตุง อ.ควนขนุน	๑๐,๐๒๓,๐๐๐					๑๐,๐๒๓,๐๐๐
๑๒๓	โครงการปรับปรุงซ่อมแซมถนนลาดยาง แอสฟัลต์คคอนกรีตสายวัดโทรงาม-ตันโพธิ์ หมู่ที่ ๑๑ ตำบลพนางตุง อำเภอควนขนุน จังหวัดพัทลุง	๒,๗	๓	ทต.พนางตุง อ.ควนขนุน	๑,๑๕๐,๐๐๐					๑,๑๕๐,๐๐๐
๑๒๔	โครงการปรับปรุงซ่อมแซมถนนลาดยาง แอสฟัลต์คคอนกรีตสายบ้านปากคลองเก่า หมู่ที่ ๙ ตำบล พนางตุง อำเภอควนขนุน จังหวัดพัทลุง	๒,๗	๓	ทต.พนางตุง อ.ควนขนุน	๑,๐๕๒,๐๐๐					๑,๐๕๒,๐๐๐
๑๒๕	โครงการปรับปรุงซ่อมแซมถนนลาดยาง แอสฟัลต์คคอนกรีตสายธรรมเถียร ซอย ๑ หมู่ที่ ๑๐ ตำบลพนางตุง อำเภอควนขนุน จังหวัดพัทลุง	๒,๗	๓	ทต.พนางตุง อ.ควนขนุน	๑,๖๖๓,๐๐๐					๑,๖๖๓,๐๐๐
๑๒๖	โครงการปรับปรุงซ่อมแซมถนนลาดยางแอสฟัลต์ คคคอนกรีตสายธรรมเถียร หมู่ที่ ๘ ตำบล พนางตุง อำเภอควนขนุน จังหวัดพัทลุง	๒,๗	๓	ทต.พนางตุง อ.ควนขนุน	๒,๐๔๗,๐๐๐					๒,๐๔๗,๐๐๐
๑๒๗	โครงการปรับปรุงซ่อมแซมผิวจราจรถนน สายบ้านนางสุภาพ หมู่ที่ ๕ ตำบลพนางตุง อำเภอควนขนุน จังหวัดพัทลุง	๒,๗	๓	ทต.พนางตุง อ.ควนขนุน	๗๓๙,๐๐๐					๗๓๙,๐๐๐

ที่	บัญชีรายการชุดโครงการ (Project Idea)				งบประมาณดำเนินการ					
	ประเด็นการพัฒนา แผนงาน / โครงการ	ยุทธศาสตร์ รชาติ	แหล่ง งบประมาณ	หน่วย ดำเนินการ	พ.ศ.๒๕๖๖	พ.ศ.๒๕๖๗	พ.ศ.๒๕๖๘	พ.ศ.๒๕๖๙	พ.ศ. ๒๕๗๐	พ.ศ.๒๕๖๖-๒๕๗๐
๑๒๘	โครงการปรับปรุงซ่อมแซมผิวจราจรถนนสายท่าประจักษ์-ผู้ใหญ่อ้อย หมู่ที่ ๕ ตำบลพนางตุง อำเภอควนขนุน จังหวัดพัทลุง	๒,๗	๓	ทต.พนางตุง อ.ควนขนุน	๓,๐๑๖,๐๐๐					๓,๐๑๖,๐๐๐
๑๒๙	โครงการปรับปรุงซ่อมแซมผิวจราจรถนนสายสี่แยกป้อมบ้านค่าย-ตันโพธิ์ หมู่ที่ ๗ ตำบลพนางตุง อำเภอควนขนุน จังหวัดพัทลุง	๒,๗	๓	ทต.พนางตุง อ.ควนขนุน	๗๓๙,๐๐๐					๗๓๙,๐๐๐
๑๓๐	โครงการปรับปรุงซ่อมแซมผิวจราจรถนนสายศาลาเอนกประสงค์ หมู่ที่ ๗ ตำบลพนางตุง อำเภอควนขนุน จังหวัดพัทลุง	๒,๗	๓	ทต.พนางตุง อ.ควนขนุน	๕๔๗,๐๐๐					๕๔๗,๐๐๐
๑๓๑	โครงการปรับปรุงซ่อมแซมผิวจราจรถนนสายหมู่ที่ ๑๒ ตำบลพนางตุง อำเภอควนขนุน จังหวัดพัทลุง	๒,๗	๓	ทต.พนางตุง อ.ควนขนุน	๘๓๕,๐๐๐					๘๓๕,๐๐๐
๑๓๒	โครงการติดตั้งระบบดึงกรองสนิมเหล็กระบบประปาหมู่บ้าน บ้านโนนยาง หมู่ที่ ๘ ตำบลพนางตุง อำเภอควนขนุน จังหวัดพัทลุง	๒,๗	๓	ทต.พนางตุง อ.ควนขนุน	๑๒๓,๐๐๐					๑๒๓,๐๐๐
๑๓๓	โครงการชุดเจาะบ่อบาดาลและก่อสร้างระบบผลิตน้ำประปาหมู่บ้าน หมู่ที่ ๙ ตำบลพนางตุง อำเภอควนขนุน จังหวัดพัทลุง	๒,๗	๓	ทต.พนางตุง อ.ควนขนุน	๗๕๑,๐๐๐					๗๕๑,๐๐๐
๑๓๔	โครงการชุดเจาะบ่อบาดาลและก่อสร้างระบบผลิตน้ำประปาหมู่บ้าน หมู่ที่ ๖ ตำบลพนางตุง อำเภอควนขนุน จังหวัดพัทลุง	๒,๗	๓	ทต.พนางตุง อ.ควนขนุน	๗๕๑,๐๐๐					๗๕๑,๐๐๐
๑๓๕	โครงการชุดเจาะบ่อบาดาลและก่อสร้างระบบผลิตน้ำประปาหมู่บ้าน หมู่ที่ ๓ ตำบลพนางตุง อำเภอควนขนุน จังหวัดพัทลุง	๒,๗	๓	ทต.พนางตุง อ.ควนขนุน	๗๕๑,๐๐๐					๗๕๑,๐๐๐
๑๓๖	โครงการวางท่อประปา (ท่อPE) หมู่ที่ ๓	๒,๗	๓	ทต.พนางตุง อ.ควนขนุน	๔,๓๘๔,๐๐๐					๔,๓๘๔,๐๐๐
๑๓๗	โครงการก่อสร้างถนนคอนกรีตเสริมเหล็กสายริมคลองกระถิน (S) - บ้านนาถึก หมู่ที่ ๕	๒,๗	๓	ทต.พนางตุง อ.ควนขนุน	๑,๗๒๐,๐๐๐					๑,๗๒๐,๐๐๐
๑๓๘	โครงการก่อสร้างถนนคอนกรีตเสริมเหล็กสายบ้านนายอากม - โรงเรียนพนางตุง หมู่ที่ ๓ ตำบลพนางตุง อำเภอควนขนุน จังหวัดพัทลุง	๒,๗	๓	ทต.พนางตุง อ.ควนขนุน	๒,๕๕๒,๐๐๐					๒,๕๕๒,๐๐๐
๑๓๙	โครงการบุกเบิกถนนสายหนองรัก-หนองงู หมู่ที่ ๑๐	๒,๗	๓	ทต.พนางตุง อ.ควนขนุน	๖๓๙,๐๐๐					๖๓๙,๐๐๐
๑๔๐	โครงการชุดเจาะบ่อบาดาล โรงเรียนบ้านควนพนางตุง หมู่ที่ ๓ ตำบลพนางตุง อำเภอควนขนุน จังหวัดพัทลุง	๒,๗	๓	ทต.พนางตุง อ.ควนขนุน	๒๙๗,๖๐๐					๒๙๗,๖๐๐
๑๔๑	โครงการก่อสร้างระบบผลิตน้ำประปาหมู่บ้าน หมู่ที่ ๑๒ ตำบลพนางตุง อำเภอควนขนุน จังหวัดพัทลุง	๒,๗	๓	ทต.พนางตุง อ.ควนขนุน	๖๐๑,๐๐๐					๖๐๑,๐๐๐
๑๔๒	โครงการก่อสร้างถนนคอนกรีตเสริมเหล็กสายบ่อโต - ปันแต หมู่ที่ ๘ ตำบลพนางตุง อำเภอควนขนุน จังหวัดพัทลุง	๒,๗	๓	ทต.พนางตุง อ.ควนขนุน	๑๐,๕๔๙,๐๐๐					๑๐,๕๔๙,๐๐๐
๑๔๓	ก่อสร้างถนน คสล.สายบ่อไทร - ปันแต (หมู่ที่ ๔- หมู่ที่ ๑)	๒,๗	๓	อบต.ปันแต อ.ควนขนุน	๔๕๕,๐๐๐					๔๕๕,๐๐๐
๑๔๔	ก่อสร้างถนน คสล.สายซอยโนนยาง ๑ หมู่ที่ ๕ (ฝั่งประปา)	๒,๗	๓	อบต.ปันแต อ.ควนขนุน	๑๖๘,๐๐๐					๑๖๘,๐๐๐
๑๔๕	ก่อสร้างถนน คสล.สายซอยปากกล้วย หมู่ที่ ๔	๒,๗	๓	อบต.ปันแต อ.ควนขนุน	๒๑๐,๐๐๐					๒๑๐,๐๐๐
๑๔๖	ก่อสร้างถนน คสล.สายถนนรถไฟ-มาป้อจิ่ง หมู่ที่ ๔	๒,๗	๓	อบต.ปันแต อ.ควนขนุน	๕๖๐,๐๐๐					๕๖๐,๐๐๐
๑๔๗	ก่อสร้างถนน คสล.สายบ้านนางพร้อม ทองไอน หมู่ที่ ๔	๒,๗	๓	อบต.ปันแต อ.ควนขนุน	๑๗๘,๕๐๐					๑๗๘,๕๐๐
๑๔๘	ก่อสร้างถนน คสล.สายบ้านนางกลับ - บ้านนายยุคล หมู่ที่ ๕	๒,๗	๓	อบต.ปันแต อ.ควนขนุน	๕๘๘,๐๐๐					๕๘๘,๐๐๐
๑๔๙	ก่อสร้างถนน คสล.สายศาลาที่อำวนหนังสือพิมพ์-ตกควน หมู่ที่ ๕	๒,๗	๓	อบต.ปันแต อ.ควนขนุน	๕๓๒,๐๐๐					๕๓๒,๐๐๐
๑๕๐	โครงการสำคัญที่ ก่อสร้างถนน คสล.สายบ้านนายเดิม คมแก้ว หมู่ที่ ๕	๒,๗	๓	อบต.ปันแต อ.ควนขนุน	๒๗๔,๔๐๐					๒๗๔,๔๐๐
๑๕๑	ก่อสร้างถนน คสล.สายบ้านนายสมปอง - หนองจิ้งกรอ หมู่ที่ ๕	๒,๗	๓	อบต.ปันแต อ.ควนขนุน	๑,๔๘๔,๐๐๐					๑,๔๘๔,๐๐๐

แผนพัฒนาจังหวัดพัทลุง ๕ ปี (พ.ศ.๒๕๖๖ - ๒๕๗๐) แบบ จ.๑/กจ.๑

ที่	บัญชีรายการชุดโครงการ (Project Idea)				งบประมาณดำเนินการ					
	ประเด็นการพัฒนา แผนงาน / โครงการ	ยุทธศาสตร์ รชาติ	แหล่ง งบประมาณ	หน่วย ดำเนินการ	พ.ศ.๒๕๖๖	พ.ศ.๒๕๖๗	พ.ศ.๒๕๖๘	พ.ศ.๒๕๖๙	พ.ศ. ๒๕๗๐	พ.ศ.๒๕๖๖-๒๕๗๐
๑๕๒	ก่อสร้างถนน คสล.สายซอยในโฮล หมู่ที่ ๕	๒,๗	๓	อบต.บันต อ.ควนขนุน	๘๔๐,๐๐๐					๘๔๐,๐๐๐
๑๕๓	ก่อสร้างถนน คสล.สายไร่-มาบปวกวาม หมู่ที่ ๖	๒,๗	๓	อบต.บันต อ.ควนขนุน	๑,๖๖๖,๐๐๐					๑,๖๖๖,๐๐๐
๑๕๔	ก่อสร้างถนน คสล.สายไผ่ปราง หน้าบ้าน นางวิน พูนชู หมู่ที่ ๖	๒,๗	๓	อบต.บันต อ.ควนขนุน	๒๘๐,๐๐๐					๒๘๐,๐๐๐
๑๕๕	ก่อสร้างถนน คสล.สายซอยรุ่งเจริญ หมู่ที่ ๖	๒,๗	๓	อบต.บันต อ.ควนขนุน	๕๖๐,๐๐๐					๕๖๐,๐๐๐
๑๕๖	ก่อสร้างถนน คสล.ถนนสายนายสมภพ -นา ออก หมู่ที่ ๖	๒,๗	๓	อบต.บันต อ.ควนขนุน	๕๖๐,๐๐๐					๕๖๐,๐๐๐
๑๕๗	ก่อสร้างถนน คสล.สายไผ่ปราง - ท้อง พลอง หมู่ที่ ๖ (บ้านสุพัฒนา)	๒,๗	๓	อบต.บันต อ.ควนขนุน	๑,๔๐๐,๐๐๐					๑,๔๐๐,๐๐๐
๑๕๘	ก่อสร้างถนน คสล.สายบ้านโพธิ์ - ถนน รถไฟ หมู่ที่ ๗	๒,๗	๓	อบต.บันต อ.ควนขนุน	๑,๕๒๘,๐๐๐					๑,๕๒๘,๐๐๐
๑๕๙	ก่อสร้างถนน คสล. สายไร่-ไร่แสพ หมู่ที่ ๙	๒,๗	๓	อบต.บันต อ.ควนขนุน	๕๙๖,๔๐๐					๕๙๖,๔๐๐
๑๖๐	ก่อสร้างถนน คสล.ขอยนา/สุนทรา หมู่ที่ ๙	๒,๗	๓	อบต.บันต อ.ควนขนุน	๕๖๐,๐๐๐					๕๖๐,๐๐๐
๑๖๑	ก่อสร้างถนน คสล.สายทุ่งลาน ซอย ๔ หมู่ ที่ ๑๑	๒,๗	๓	อบต.บันต อ.ควนขนุน	๘๔๐,๐๐๐					๘๔๐,๐๐๐
๑๖๒	ก่อสร้างถนน คสล.สายหารเจ-ห้วยแม่กะ หมู่ที่ ๑๒	๒,๗	๓	อบต.บันต อ.ควนขนุน	๘๖๘,๐๐๐					๘๖๘,๐๐๐
๑๖๓	ก่อสร้างถนน คสล.สายหารเจ -หนองไถล หมู่ที่ ๑๒	๒,๗	๓	อบต.บันต อ.ควนขนุน	๙๘๐,๐๐๐					๙๘๐,๐๐๐
๑๖๔	ก่อสร้างถนน คสล.ทางเข้าสำนักสงฆ์เวฬุวัน หมู่ที่ ๑๒ ต.บันต - หมู่ที่ ๓ ต.ชะมวง	๒,๗	๓	อบต.บันต อ.ควนขนุน	๒๘๐,๐๐๐					๒๘๐,๐๐๐
๑๖๕	โครงการปรับปรุงผิวจราจรแบบแอสฟัลท์ คอนกรีตพร้อมขยายผิวจราจรถนนสาย แสนดี	๒,๗	๓	ทต.ท่ามะเดื่อ อ.บางแก้ว	๑๐,๐๐,๐๐๐	๕,๐๐๐,๐๐๐				๑๕,๐๐๐,๐๐๐
๑๖๖	โครงการปรับปรุงผิวจราจรแบบแอสฟัลท์ คอนกรีตพร้อมขยายผิวจราจรถนนสาย รัตนกนิษฐ	๒,๗	๓	ทต.ท่ามะเดื่อ อ.บางแก้ว	๘,๑๕๐,๐๐๐					๘,๑๕๐,๐๐๐
๑๖๗	โครงการก่อสร้างถนนคอนกรีตเสริมเหล็ก สายเที่ยงอุทิศ	๒,๗	๓	ทต.ท่ามะเดื่อ อ.บางแก้ว	๒,๕๐๐,๐๐๐					๒,๕๐๐,๐๐๐
๑๖๘	โครงการปรับปรุงผิวจราจรแบบแอสฟัลท์ คอนกรีต พร้อมวางท่อระบายน้ำถนน สายในไร่พัฒนา	๒,๗	๓	ทต.ท่ามะเดื่อ อ.บางแก้ว	๓,๖๕๐,๐๐๐					๓,๖๕๐,๐๐๐
๑๖๙	โครงการปรับปรุงผิวจราจรแบบแอสฟัลท์ คอนกรีต ก่อสร้างท่อลอดเหลี่ยม ถนนสาย บางแก้ว - หูแร่	๒,๗	๓	ทต.ท่ามะเดื่อ อ.บางแก้ว	๓,๔๕๐,๐๐๐					๓,๔๕๐,๐๐๐
๑๗๐	โครงการปรับปรุงผิวจราจรแบบแอสฟัลท์ คอนกรีต พร้อมก่อสร้างท่อลอดเหลี่ยม ถนนสายเลียขทางรถไฟ	๒,๗	๓	ทต.ท่ามะเดื่อ อ.บางแก้ว	๒,๕๐๐,๐๐๐					๒,๕๐๐,๐๐๐
๑๗๑	โครงการปรับปรุงผิวจราจรแบบแอสฟัลท์ คอนกรีต พร้อมก่อสร้างท่อระบายน้ำสาย เพ็ญคุณูปกัมภ์	๒,๗	๓	ทต.ท่ามะเดื่อ อ.บางแก้ว	๒,๑๕๐,๐๐๐					๒,๑๕๐,๐๐๐
๑๗๒	โครงการปรับปรุงผิวจราจรแบบแอสฟัลท์ คอนกรีต พร้อมก่อสร้างท่อลอดเหลี่ยม ถนนสายสุวรรณวงค์	๒,๗	๓	ทต.ท่ามะเดื่อ อ.บางแก้ว	๑,๕๕๐,๐๐๐					๑,๕๕๐,๐๐๐
๑๗๓	โครงการขยายผิวจราจร คสล.พร้อม ปรับปรุงผิวจราจรแบบแอสฟัลท์คอนกรีต พร้อมก่อสร้างท่อระบายน้ำและทางเท้า ถนน สายรัตนกนิษฐ ซอย ๗	๒,๗	๓	ทต.ท่ามะเดื่อ อ.บางแก้ว	๓,๕๐๐,๐๐๐					๓,๕๐๐,๐๐๐
๑๗๔	โครงการปรับปรุงผิวจราจรแบบแอสฟัลท์ คอนกรีต ถนนสายรัตนกนิษฐ ซอย ๕	๒,๗	๓	ทต.ท่ามะเดื่อ อ.บางแก้ว	๙๔๐,๐๐๐					๙๔๐,๐๐๐
๑๗๕	โครงการปรับปรุงผิวจราจรแบบแอสฟัลท์ คอนกรีตพร้อมวางท่อระบายน้ำและทางเท้า ถนนสายเพชรเกษม ซอย ๑	๒,๗	๓	ทต.ท่ามะเดื่อ อ.บางแก้ว	๑,๓๘๐,๐๐๐					๑,๓๘๐,๐๐๐
๑๗๖	โครงการก่อสร้างถนนคอนกรีตเสริมเหล็ก สายบางแก้ว - นาปะขอ ซอย ๑	๒,๗	๓	ทต.ท่ามะเดื่อ อ.บางแก้ว	๑,๗๕๕,๐๐๐					๑,๗๕๕,๐๐๐

แผนพัฒนาจังหวัดพัทลุง ๕ ปี (พ.ศ.๒๕๖๖ - ๒๕๗๐) แบบ จ.๑/กจ.๑

ที่	บัญชีรายการชุดโครงการ (Project Idea)				งบประมาณดำเนินการ					
	ประเด็นการพัฒนา แผนงาน / โครงการ	ยุทธศาสตร์ รชชาติ	แหล่ง งบประมาณ	หน่วย ดำเนินการ	พ.ศ.๒๕๖๖	พ.ศ.๒๕๖๗	พ.ศ.๒๕๖๘	พ.ศ.๒๕๖๙	พ.ศ. ๒๕๗๐	พ.ศ.๒๕๖๖-๒๕๗๐
๑๓๗	โครงการก่อสร้างถนนคอนกรีตเสริมเหล็ก สายบางแก้ว - หูแร่ ซอย ๕	๒,๗	๓	ทต.ท่ามะเดื่อ อ.บางแก้ว	๘๕๐,๐๐๐					๘๕๐,๐๐๐
๑๓๘	โครงการปรับปรุงผิวจราจรแบบแอสฟัลท์ คอนกรีตสายรัตนภูมิ ซอย ๘	๒,๗	๓	ทต.ท่ามะเดื่อ อ.บางแก้ว	๑,๐๖๐,๐๐๐					๑,๐๖๐,๐๐๐
๑๓๙	โครงการปรับปรุงผิวจราจรแบบแอสฟัลท์ คอนกรีตสายแสนดี ซอย ๒	๒,๗	๓	ทต.ท่ามะเดื่อ อ.บางแก้ว	๗๗๐,๐๐๐					๗๗๐,๐๐๐
๑๔๐	โครงการปรับปรุงผิวจราจรแบบแอสฟัลท์ คอนกรีตสายรัตนภูมิ ซอย ๖	๒,๗	๓	ทต.ท่ามะเดื่อ อ.บางแก้ว				๖๔๘,๐๐๐		๖๔๘,๐๐๐
๑๔๑	โครงการปรับปรุงผิวจราจรแบบแอสฟัลท์ คอนกรีตสายเพชรเกษม ซอย ๒	๒,๗	๓	ทต.ท่ามะเดื่อ อ.บางแก้ว				๕๘๗,๐๐๐		๕๘๗,๐๐๐
๑๔๒	โครงการปรับปรุงผิวจราจรแบบแอสฟัลท์ คอนกรีตสายแสนดี ซอย ๕	๒,๗	๓	ทต.ท่ามะเดื่อ อ.บางแก้ว					๔๐๕,๐๐๐	๔๐๕,๐๐๐
๑๔๓	โครงการปรับปรุงผิวจราจรแบบแอสฟัลท์ คอนกรีตพร้อมก่อสร้างคูระบายน้ำ คลส. สายแสนดี ซอย ๑๕	๒,๗	๓	ทต.ท่ามะเดื่อ อ.บางแก้ว				๘๘๕,๐๐๐		๘๘๕,๐๐๐
๑๔๔	โครงการปรับปรุงผิวจราจรแบบแอสฟัลท์ คอนกรีตสายโนโรพัฒนา ซอย ๒	๒,๗	๓	ทต.ท่ามะเดื่อ อ.บางแก้ว					๑,๔๐๐,๐๐๐	๑,๔๐๐,๐๐๐
๑๔๕	ก่อสร้างถนน คลส.สาย ๒L-RMC๑ (รมโพธิ์ - ห้วยเนียง) หมู่ที่ ๗ กว้าง ๖.๐๐ ม. ยาว ๒,๖๖๐ ม.	๒,๗	๓	อบต.โคกสัก อ.บางแก้ว	๑๐๐,๐๐๐,๐๐๐	๑๐๐,๐๐๐,๐๐๐	๑๐๐,๐๐๐,๐๐๐	๑๐๐,๐๐๐,๐๐๐	๑๐๐,๐๐๐,๐๐๐	๕๐๐,๐๐๐,๐๐๐
๑๔๖	ก่อสร้างถนน คลส.สายเพชรเกษม - ปอนาะ หมู่ที่ ๖ กว้าง ๕.๐๐ ม. ยาว ๑,๐๒๐ ม.	๒,๗	๓	อบต.โคกสัก อ.บางแก้ว	๓,๒๑๓,๐๐๐	๓,๒๑๓,๐๐๐	๓,๒๑๓,๐๐๐	๓,๒๑๓,๐๐๐	๓,๒๑๓,๐๐๐	๑๖,๐๖๕,๐๐๐
๑๔๗	ก่อสร้างถนน คลส.สาย ๑L-RMC๑ (รมโพธิ์ - มะปรางค์) หมู่ที่ ๗,๑๓,๑๒,๖,๑ กว้าง เฉลี่ย ๖.๐๐ ม. ยาว ๖,๑๒๐ ม.	๒,๗	๓	อบต.โคกสัก อ.บางแก้ว	๒๓,๑๓๐,๐๐๐	๒๓,๑๓๐,๐๐๐	๒๓,๑๓๐,๐๐๐	๒๓,๑๓๐,๐๐๐	๒๓,๑๓๐,๐๐๐	๑๑๕,๖๕๐,๐๐๐
๑๔๘	ปรับปรุงผิวจราจร แอสฟัลท์ ติกคอนกรีต ถนนสาย RMC๑ (ลอน - หุ่นา เจริญ) หมู่ที่ ๓,๙ กว้าง ๖.๐๐ ม. ยาว ๓,๘๕๐ ม.	๒,๗	๓	อบต.โคกสัก อ.บางแก้ว	๑๐,๐๐๐,๐๐๐	๑๐,๐๐๐,๐๐๐	๑๐,๐๐๐,๐๐๐	๑๐,๐๐๐,๐๐๐	๑๐,๐๐๐,๐๐๐	๕๐,๐๐๐,๐๐๐
๑๔๙	ก่อสร้างถนน คลส. สาย โคกสัก - คอแห่งงาม หมู่ที่ ๒,๗ กว้าง ๕.๐๐ ม. ยาว ๑,๒๔๐ ม.	๒,๗	๓	อบต.โคกสัก อ.บางแก้ว	๓,๕๐๐,๐๐๐	๓,๕๐๐,๐๐๐	๓,๕๐๐,๐๐๐	๓,๕๐๐,๐๐๐	๓,๕๐๐,๐๐๐	๑๓,๕๐๐,๐๐๐
๑๕๐	ปรับปรุงผิวจราจรแอสฟัลท์ ติกคอนกรีต ถนนสายบ้าน โคกสัก - บ้านป่าอนต่า หมู่ที่ ๖,๒,๓ ผิวจราจรกว้าง ๖.๐๐ ม. โหล่ทางข้างละ ๑.๐๐ ม. ยาว ๕,๔๐๐ ม.	๒,๗	๓	อบต.โคกสัก อ.บางแก้ว	๑๙,๔๐๐,๐๐๐	๑๙,๔๐๐,๐๐๐	๑๙,๔๐๐,๐๐๐	๑๙,๔๐๐,๐๐๐	๑๙,๔๐๐,๐๐๐	๙๗,๐๐๐,๐๐๐
๑๕๑	ปรับปรุงผิวจราจรแอสฟัลท์ ติกคอนกรีต ถนนสายลอน - บ่อนางชี หมู่ที่ ๓,๑๑ กว้างโดยเฉลี่ย ๕.๐๐ ม. ยาว ๓,๒๕๐ ม.	๒,๗	๓	อบต.โคกสัก อ.บางแก้ว	๗,๓๑๐,๐๐๐	๗,๓๑๐,๐๐๐	๗,๓๑๐,๐๐๐	๗,๓๑๐,๐๐๐	๗,๓๑๐,๐๐๐	๓๖,๕๕๐,๐๐๐
๑๕๒	ก่อสร้างถนน คลส.สาย ปากห่าน หมู่ที่ ๔,๑๒ กว้างโดยเฉลี่ย ๔.๐๐ ม. ยาว ๘๐๐ ม.	๒,๗	๓	อบต.โคกสัก อ.บางแก้ว	๒,๑๐๐,๐๐๐	๒,๑๐๐,๐๐๐	๒,๑๐๐,๐๐๐	๒,๑๐๐,๐๐๐	๒,๑๐๐,๐๐๐	๑๐,๕๐๐,๐๐๐
๑๕๓	ก่อสร้างถนน คลส.สาย สามตำบล หมู่ที่ ๙ กว้างโดยเฉลี่ย ๔.๐๐ ม. ยาว ๓,๒๐๐ ม.	๒,๗	๓	อบต.โคกสัก อ.บางแก้ว	๘,๓๒๐,๐๐๐	๘,๓๒๐,๐๐๐	๘,๓๒๐,๐๐๐	๘,๓๒๐,๐๐๐	๘,๓๒๐,๐๐๐	๔๑,๖๐๐,๐๐๐
๑๕๔	ก่อสร้างถนน คลส.สายโรงเรียนโคกสัก - หุ่นาเจริญ หมู่ที่ ๒,๙ กว้างโดยเฉลี่ย ๔.๐๐ ม. ยาว ๑,๐๓๕ ม.	๒,๗	๓	อบต.โคกสัก อ.บางแก้ว	๒,๗๐๑,๐๐๐	๒,๗๐๑,๐๐๐	๒,๗๐๑,๐๐๐	๒,๗๐๑,๐๐๐	๒,๗๐๑,๐๐๐	๑๓,๕๐๕,๐๐๐
๑๕๕	ปรับปรุงผิวจราจรแอสฟัลท์ติกคอนกรีต ถนนสายปอนาะ - หลิ่งโรงเรียนบางแก้ว พิทยาคม หมู่ที่ ๖ กว้างเฉลี่ย ๔.๐๐ ม. ยาว ๑,๔๐๐ ม.	๒,๗	๓	อบต.โคกสัก อ.บางแก้ว	๒,๕๒๐,๐๐๐	๒,๕๒๐,๐๐๐	๒,๕๒๐,๐๐๐	๒,๕๒๐,๐๐๐	๒,๕๒๐,๐๐๐	๑๒,๖๐๐,๐๐๐

แผนพัฒนาจังหวัดพัทลุง ๕ ปี (พ.ศ.๒๕๖๖ - ๒๕๗๐) แบบ จ.๑/ก.๑

ที่	บัญชีรายการชุดโครงการ (Project Idea)				งบประมาณดำเนินการ					
	ประเด็นการพัฒนา แผนงาน / โครงการ	ยุทธศาสตร์ รชาติ	แหล่ง งบประมาณ	หน่วย ดำเนินการ	พ.ศ.๒๕๖๖	พ.ศ.๒๕๖๗	พ.ศ.๒๕๖๘	พ.ศ.๒๕๖๙	พ.ศ. ๒๕๗๐	พ.ศ.๒๕๖๖-๒๕๗๐
๑๙๖	ก่อสร้างถนน คสล.สายเข้าบ้าน- ชลประทาน หมู่ที่ ๓ กว้างเฉลี่ย ๔.๐๐ ม. ยาว ๑,๓๑๕ ม.	๒,๗	๓	อบต.โคกสัก อ.บางแก้ว	๓,๕๗๖,๐๐๐	๓,๕๗๖,๐๐๐	๓,๕๗๖,๐๐๐	๓,๕๗๖,๐๐๐	๓,๕๗๖,๐๐๐	๑๗,๘๘๐,๐๐๐
๑๙๗	ก่อสร้างถนน คสล.สายเข้าข้าง - ทวดทอง หมู่ที่ ๕,๑๒ กว้างเฉลี่ย ๔.๐๐ ม. ยาว ๑,๗๕๐ ม.	๒,๗	๓	อบต.โคกสัก อ.บางแก้ว	๔,๕๕๐,๐๐๐	๔,๕๕๐,๐๐๐	๔,๕๕๐,๐๐๐	๔,๕๕๐,๐๐๐	๔,๕๕๐,๐๐๐	๒๒,๗๕๐,๐๐๐
๑๙๘	ก่อสร้างถนน คสล.สายขอยก้านัน หมู่ที่ ๑๑ กว้างโดยเฉลี่ย ๔.๐๐ ม. ยาว ๑,๖๕๐ ม.	๒,๗	๓	อบต.โคกสัก อ.บางแก้ว	๔,๒๙๐,๐๐๐	๔,๒๙๐,๐๐๐	๔,๒๙๐,๐๐๐	๔,๒๙๐,๐๐๐	๔,๒๙๐,๐๐๐	๒๒,๔๕๐,๐๐๐
๑๙๙	ปรับปรุงผิวจราจรแอสฟัลต์ติกคอนกรีต ถนนสายเพชรเกษม - ทุ่งโต๊ะหิยะ หมู่ที่ ๘ กว้างเฉลี่ย ๕.๐๐ ม. ยาว ๑,๘๕๐ ม.	๒,๗	๓	อบต.โคกสัก อ.บางแก้ว	๔,๑๖๐,๐๐๐	๔,๑๖๐,๐๐๐	๔,๑๖๐,๐๐๐	๔,๑๖๐,๐๐๐	๔,๑๖๐,๐๐๐	๒๐,๘๐๐,๐๐๐
๒๐๐	ก่อสร้างถนน คสล.สายโคกสัก - หลาเป็อง หมู่ที่ ๒ กว้างโดยเฉลี่ย ๔.๐๐ ม. ยาว ๑,๘๖๐ ม.	๒,๗	๓	อบต.โคกสัก อ.บางแก้ว	๕,๐๐๐,๐๐๐	๕,๐๐๐,๐๐๐	๕,๐๐๐,๐๐๐	๕,๐๐๐,๐๐๐	๕,๐๐๐,๐๐๐	๒๕,๐๐๐,๐๐๐
๒๐๑	ก่อสร้างถนน คสล.สาย แบ่งเขต หมู่ที่ ๓,๑๑ กว้างเฉลี่ย ๔.๐๐ ม. ยาว ๑,๑๕๐ ม.	๒,๗	๓	อบต.โคกสัก อ.บางแก้ว	๒,๙๙๐,๐๐๐	๒,๙๙๐,๐๐๐	๒,๙๙๐,๐๐๐	๒,๙๙๐,๐๐๐	๒,๙๙๐,๐๐๐	๑๔,๙๕๐,๐๐๐
๒๐๒	ก่อสร้างถนน คสล.สายเพชรเกษม - ศาลา หมู่บ้าน หมู่ที่ ๘ กว้างโดยเฉลี่ย ๓.๕๐ - ๕.๐๐ ม. ยาว ๑,๐๗๐ ม.	๒,๗	๓	อบต.โคกสัก อ.บางแก้ว	๓,๒๘๐,๐๐๐	๓,๒๘๐,๐๐๐	๓,๒๘๐,๐๐๐	๓,๒๘๐,๐๐๐	๓,๒๘๐,๐๐๐	๑๖,๔๐๐,๐๐๐
๒๐๓	ปรับปรุงผิวจราจรแอสฟัลต์ ติกคอนกรีต ถนนสายเพชรเกษม - โรงเรียนบ้านต้นสนหมู่ที่ ๔,๑๓ กว้างเฉลี่ย ๕.๐๐ ม. ยาว ๓,๙๐๐ ม.	๒,๗	๓	อบต.โคกสัก อ.บางแก้ว	๘,๗๗๐,๐๐๐	๘,๗๗๐,๐๐๐	๘,๗๗๐,๐๐๐	๘,๗๗๐,๐๐๐	๘,๗๗๐,๐๐๐	๔๓,๘๕๐,๐๐๐
๒๐๔	ก่อสร้างถนน คสล. สายมีสติ - หูแร่ หมู่ที่ ๑,๖ กว้าง ๕.๐๐ ม. ยาว ๓๗๐ ม. หน้า ๐.๑๕๕ ม.	๒,๗	๓	อบต.โคกสัก อ.บางแก้ว	๑,๒๐๐,๐๐๐	๑,๒๐๐,๐๐๐	๑,๒๐๐,๐๐๐	๑,๒๐๐,๐๐๐	๑,๒๐๐,๐๐๐	๖,๐๐๐,๐๐๐
๒๐๕	ก่อสร้างถนน คสล.สายโคกสัก-นายทวี หมู่ที่ ๒,๙ กว้าง ๕.๐๐ ม. ยาว ๑,๑๖๕ ม. หน้า ๐.๑๕๕ ม.	๒,๗	๓	อบต.โคกสัก อ.บางแก้ว	๓,๖๑๕,๐๐๐	๓,๖๑๕,๐๐๐	๓,๖๑๕,๐๐๐	๓,๖๑๕,๐๐๐	๓,๖๑๕,๐๐๐	๑๘,๐๗๕,๐๐๐
๒๐๖	ก่อสร้างถนน คสล.สายลอน - บอนางซี หมู่ที่ ๓ กว้าง ๕.๐๐ ม. ยาว ๒,๔๗๐ ม. หน้า ๐.๑๕๕ ม.	๒,๗	๓	อบต.โคกสัก อ.บางแก้ว	๗,๖๓๘,๐๐๐	๗,๖๓๘,๐๐๐	๗,๖๓๘,๐๐๐	๗,๖๓๘,๐๐๐	๗,๖๓๘,๐๐๐	๓๘,๑๙๐,๐๐๐
๒๐๗	ก่อสร้างถนน คสล.สายแบ่งเขต หมู่ที่ ๔,๑๓ กว้าง ๔.๐๐ ม. ยาว ๙๑๐ ม. หน้า ๐.๑๕๕ ม.	๒,๗	๓	อบต.โคกสัก อ.บางแก้ว	๒,๔๐๐,๐๐๐	๒,๔๐๐,๐๐๐	๒,๔๐๐,๐๐๐	๒,๔๐๐,๐๐๐	๒,๔๐๐,๐๐๐	๑๒,๐๐๐,๐๐๐
๒๐๘	ก่อสร้างถนน คสล. สายขอยนายเขียว- เหมืองจีน หมู่ที่ ๕,๑๒ กว้าง ๔.๐๐ ม. ยาว ๑,๕๐๐ ม. หน้า ๐.๑๕๕ ม.	๒,๗	๓	อบต.โคกสัก อ.บางแก้ว	๓,๗๘๐,๐๐๐	๓,๗๘๐,๐๐๐	๓,๗๘๐,๐๐๐	๓,๗๘๐,๐๐๐	๓,๗๘๐,๐๐๐	๑๘,๙๐๐,๐๐๐
๒๐๙	ก่อสร้างถนน คสล.สายผู้ใหญ่แยม - เขต เทศบาลแม่เขี หมู่ที่ ๘ กว้าง ๔.๐๐ ม. ยาว ๒,๐๐๐ ม. หน้า ๐.๑๕๕ ม.	๒,๗	๓	อบต.โคกสัก อ.บางแก้ว	๕,๐๐๐,๐๐๐	๕,๐๐๐,๐๐๐	๕,๐๐๐,๐๐๐	๕,๐๐๐,๐๐๐	๕,๐๐๐,๐๐๐	๒๕,๐๐๐,๐๐๐
๒๑๐	ก่อสร้างถนน คสล.สายชลประทาน - ล้าฮาร์ หมู่ที่ ๙ กว้าง ๔.๐๐ ม. ยาว ๑,๐๐๐ ม. หน้า ๐.๑๕๕ ม.	๒,๗	๓	อบต.โคกสัก อ.บางแก้ว	๒,๖๐๐,๐๐๐	๒,๖๐๐,๐๐๐	๒,๖๐๐,๐๐๐	๒,๖๐๐,๐๐๐	๒,๖๐๐,๐๐๐	๑๓,๐๐๐,๐๐๐
๒๑๑	ก่อสร้างถนน คสล.สายชลประทาน - แปลงหญ้า หมู่ที่ ๙ กว้าง ๔.๐๐ ม. ยาว ๑,๖๓๐ ม. หน้า ๐.๑๕๕ ม.	๒,๗	๓	อบต.โคกสัก อ.บางแก้ว	๔,๒๓๐,๐๐๐	๔,๒๓๐,๐๐๐	๔,๒๓๐,๐๐๐	๔,๒๓๐,๐๐๐	๔,๒๓๐,๐๐๐	๒๒,๑๕๐,๐๐๐
๒๑๒	ก่อสร้างถนน คสล.สายนายจำเริญ - สาม ตำบล หมู่ที่ ๙ กว้าง ๔.๐๐ ม. ยาว ๑,๐๑๐ ม. หน้า ๐.๑๕๕ ม.	๒,๗	๓	อบต.โคกสัก อ.บางแก้ว	๒,๖๒๐,๐๐๐	๒,๖๒๐,๐๐๐	๒,๖๒๐,๐๐๐	๒,๖๒๐,๐๐๐	๒,๖๒๐,๐๐๐	๑๓,๑๐๐,๐๐๐
๒๑๓	ก่อสร้างถนน คสล.สายสามตำบล หมู่ที่ ๑๐ กว้าง ๕.๐๐ ม. ยาว ๒,๓๓๐ ม. หน้า ๐.๑๕๕ ม.	๒,๗	๓	อบต.โคกสัก อ.บางแก้ว	๗,๓๐๗,๐๐๐	๗,๓๐๗,๐๐๐	๗,๓๐๗,๐๐๐	๗,๓๐๗,๐๐๐	๗,๓๐๗,๐๐๐	๓๖,๕๓๕,๐๐๐

แผนพัฒนาจังหวัดพัทลุง ๕ ปี (พ.ศ.๒๕๖๖ - ๒๕๗๐) แบบ จ.๑/กจ.๑

ที่	บัญชีรายการชุดโครงการ (Project Idea)				งบประมาณดำเนินการ					
	ประเด็นการพัฒนา แผนงาน / โครงการ	ยุทธศาสตร์ รชาติ	แหล่ง งบประมาณ	หน่วย ดำเนินการ	พ.ศ.๒๕๖๖	พ.ศ.๒๕๖๗	พ.ศ.๒๕๖๘	พ.ศ.๒๕๖๙	พ.ศ. ๒๕๗๐	พ.ศ.๒๕๖๖-๒๕๗๐
๒๑๔	ก่อสร้างถนน คสล. สายถาวร - ทวดทอง หมู่ที่ ๑๒ กว้าง ๔ ม. ยาว ๑,๕๐๐ ม. หน้า ๐.๑๕ ไร่.	๒,๗	๓	อบต.โคกสลัก อ.บางแก้ว	๓,๒๘๐,๐๐๐	๓,๒๘๐,๐๐๐	๓,๒๘๐,๐๐๐	๓,๒๘๐,๐๐๐	๓,๒๘๐,๐๐๐	๑๖,๕๐๐,๐๐๐
๒๑๕	ก่อสร้างถนน คสล. สายบ้านนายชู หมู่ที่ ๑๒ กว้าง ๕.๐๐ ม. ยาว ๕๙๘ ม. หน้า ๐.๑๕ ไร่. พร้อมวางท่อ	๒,๗	๓	อบต.โคกสลัก อ.บางแก้ว	๑,๕๕๐,๐๐๐	๑,๕๕๐,๐๐๐	๑,๕๕๐,๐๐๐	๑,๕๕๐,๐๐๐	๑,๕๕๐,๐๐๐	๗,๗๕๐,๐๐๐
๒๑๖	ก่อสร้างสะพาน คสล.ข้ามห้วยหวนหิ้ว ถนนสายปากทาน หมู่ที่ ๔๑๒ กว้าง ๗.๐๐ ม. ยาว ๑๐.๐๐ ม.	๒,๗	๓	อบต.โคกสลัก อ.บางแก้ว	๑,๒๐๐,๐๐๐	๑,๒๐๐,๐๐๐	๑,๒๐๐,๐๐๐	๑,๒๐๐,๐๐๐	๑,๒๐๐,๐๐๐	๖,๐๐๐,๐๐๐
๒๑๗	ก่อสร้างสะพาน คสล.ข้ามคลองอ้ายโต หมู่ที่ ๘ กว้าง ๗.๐๐ ม. ยาว ๕๐ ม.	๒,๗	๓	อบต.โคกสลัก อ.บางแก้ว	๖,๐๐๐,๐๐๐	๖,๐๐๐,๐๐๐	๖,๐๐๐,๐๐๐	๖,๐๐๐,๐๐๐	๖,๐๐๐,๐๐๐	๓๐,๐๐๐,๐๐๐
๒๑๘	ก่อสร้างสะพานสาย ๑L-RMC จุดตัดถนน สายนายเขียว หมู่ที่ ๑๒	๒,๗	๓	อบต.โคกสลัก อ.บางแก้ว	๕๐๐,๐๐๐	๕๐๐,๐๐๐	๕๐๐,๐๐๐	๕๐๐,๐๐๐	๕๐๐,๐๐๐	๒,๕๐๐,๐๐๐
๒๑๙	ก่อสร้างสะพานสาย ๑L-RMC ๑ จุดตัด ถนนปอเนาะ - สี่แยกแก่นคงหมู่ที่ ๖	๒,๗	๓	อบต.โคกสลัก อ.บางแก้ว	๕๐๐,๐๐๐	๕๐๐,๐๐๐	๕๐๐,๐๐๐	๕๐๐,๐๐๐	๕๐๐,๐๐๐	๒,๕๐๐,๐๐๐
๒๒๐	ก่อสร้างสะพานสาย ๒L-RMC จุดตัดถนน ขอยนายชอบ หมู่ที่ ๗	๒,๗	๓	อบต.โคกสลัก อ.บางแก้ว	๕๐๐,๐๐๐	๕๐๐,๐๐๐	๕๐๐,๐๐๐	๕๐๐,๐๐๐	๕๐๐,๐๐๐	๒,๕๐๐,๐๐๐
๒๒๑	ก่อสร้างสะพานสาย RMC ๒ จุดตัดถนน สายบ้านทุ่งโตะหิยะ หมู่ที่ ๘ กว้าง ๗.๐๐ ม. ยาว ๑๕.๐๐ ม.	๒,๗	๓	อบต.โคกสลัก อ.บางแก้ว	๑,๐๐๐,๐๐๐	๑,๐๐๐,๐๐๐	๑,๐๐๐,๐๐๐	๑,๐๐๐,๐๐๐	๑,๐๐๐,๐๐๐	๕,๐๐๐,๐๐๐
๒๒๒	ปรับปรุงขยายสะพานข้ามคลองส่งน้ำชลประทาน สาย RMC๑ จุดตัดถนนสาย บ้านงามทอง หมู่ที่ ๑๐	๒,๗	๓	อบต.โคกสลัก อ.บางแก้ว	๓๐๐,๐๐๐	๓๐๐,๐๐๐	๓๐๐,๐๐๐	๓๐๐,๐๐๐	๓๐๐,๐๐๐	๑,๕๐๐,๐๐๐
๒๒๓	ปรับปรุงขยายสะพานข้ามคลองส่งน้ำชลประทาน สาย RMC๑ จุดตัดถนนสายหน้า รร.บางแก้วพิทยาคม-บ่อนางชี หมู่ที่ ๙	๒,๗	๓	อบต.โคกสลัก อ.บางแก้ว	๓๐๐,๐๐๐	๓๐๐,๐๐๐	๓๐๐,๐๐๐	๓๐๐,๐๐๐	๓๐๐,๐๐๐	๑,๕๐๐,๐๐๐
๒๒๔	ปรับปรุงขยายสะพานข้ามคูน้ำคลองชลประทาน สาย RMC๑ จุดตัดถนนสาย รร.บางแก้วพิทยาคม - บ่อนางชี หมู่ที่ ๙	๒,๗	๓	อบต.โคกสลัก อ.บางแก้ว	๕๐๐,๐๐๐	๕๐๐,๐๐๐	๕๐๐,๐๐๐	๕๐๐,๐๐๐	๕๐๐,๐๐๐	๒,๕๐๐,๐๐๐
๒๒๕	ปรับปรุงขยายสะพานข้ามคลองส่งน้ำชลประทาน สาย ๑L-RMC๑ จุดตัดถนนสายสะพานซึ้ง หมู่ที่ ๑๒	๒,๗	๓	อบต.โคกสลัก อ.บางแก้ว	๓๐๐,๐๐๐	๓๐๐,๐๐๐	๓๐๐,๐๐๐	๓๐๐,๐๐๐	๓๐๐,๐๐๐	๑,๕๐๐,๐๐๐
๒๒๖	ปรับปรุงขยายสะพานข้ามคลองส่งน้ำชลประทาน สาย ๑L-RMC๑ จุดตัดถนนสายบ้านใหม่-ชลประทาน หมู่ที่ ๑๒	๒,๗	๓	อบต.โคกสลัก อ.บางแก้ว	๓๐๐,๐๐๐	๓๐๐,๐๐๐	๓๐๐,๐๐๐	๓๐๐,๐๐๐	๓๐๐,๐๐๐	๑,๕๐๐,๐๐๐
๒๒๗	ปรับปรุงขยายสะพานข้ามคลองส่งน้ำชลประทาน สาย ๑L-RMC๑ จุดตัดถนนสายเทศบาลตำบลท่ามะเดื่อ - ชลประทาน	๒,๗	๓	อบต.โคกสลัก อ.บางแก้ว	๓๐๐,๐๐๐	๓๐๐,๐๐๐	๓๐๐,๐๐๐	๓๐๐,๐๐๐	๓๐๐,๐๐๐	๑,๕๐๐,๐๐๐
๒๒๘	ก่อสร้างสะพานข้ามคลองส่งน้ำชลประทาน สาย RMC๑ จุดตัดถนนสายตำบลหมู่ที่ ๓	๒,๗	๓	อบต.โคกสลัก อ.บางแก้ว	๘๐๐,๐๐๐	๘๐๐,๐๐๐	๘๐๐,๐๐๐	๘๐๐,๐๐๐	๘๐๐,๐๐๐	๔,๐๐๐,๐๐๐
๒๒๙	ก่อสร้างท่อเหลี่ยม คสล. สายชลประทาน - แปลงหน้า หมู่ที่ ๙ ขนาด ๑.๘๐x๑.๘๐x๔ ม. ชนิด ๒ ช่องทาง ตามแบบ กสช.	๒,๗	๓	อบต.โคกสลัก อ.บางแก้ว	๓๕๐,๐๐๐	๓๕๐,๐๐๐	๓๕๐,๐๐๐	๓๕๐,๐๐๐	๓๕๐,๐๐๐	๑,๗๕๐,๐๐๐
๒๓๐	ก่อสร้างท่อเหลี่ยม คสล. ถนนสายสามตำบล หมู่ที่ ๙ ขนาด ๑.๘๐x๑.๘๐x๑๐ ม. ชนิด ๒ ช่องทาง	๒,๗	๓	อบต.โคกสลัก อ.บางแก้ว	๔๐๐,๐๐๐	๔๐๐,๐๐๐	๔๐๐,๐๐๐	๔๐๐,๐๐๐	๔๐๐,๐๐๐	๒,๐๐๐,๐๐๐
๒๓๑	โครงการปรับปรุงผิวจราจรแอสฟัลติกคอนกรีตสายรอบควนใหม่(ช่วงที่๑)	๒/๗	๓	อบต.นาปะขอ อ.บางแก้ว	๘๖๑,๐๐๐					๘๖๑,๐๐๐
๒๓๒	โครงการก่อสร้างถนนคอนกรีตเสริมเหล็ก สายปากปล-สวนรม หมู่ ๒	๒/๗	๓	อบต.นาปะขอ อ.บางแก้ว	๕,๔๐๐,๐๐๐					๕,๔๐๐,๐๐๐
๒๓๓	โครงการก่อสร้างถนน คสล.สายบ้านนาย เลี้ยว นิยมเดชา - ชายทะเล	๒/๗	๓	อบต.นาปะขอ อ.บางแก้ว	๓,๓๖๐,๐๐๐					๓,๓๖๐,๐๐๐
๒๓๔	โครงการก่อสร้างถนนคอนกรีตเสริมเหล็ก สายบ้านช่างทอง-บ้านไร่	๒/๗	๓	อบต.นาปะขอ อ.บางแก้ว	๒,๓๐๐,๐๐๐					๒,๓๐๐,๐๐๐
๒๓๕	โครงการก่อสร้างถนนคอนกรีตเสริมเหล็ก สายบ้านพล-ชลประทาน	๒/๗	๓	อบต.นาปะขอ อ.บางแก้ว	๑,๓๐๐,๐๐๐					๑,๓๐๐,๐๐๐
๒๓๖	โครงการก่อสร้างถนนคอนกรีตเสริมเหล็ก สายช้างศาลาทุไบุรี	๒/๗	๓	อบต.นาปะขอ อ.บางแก้ว	๔๗๐,๐๐๐					๔๗๐,๐๐๐
๒๓๗	โครงการก่อสร้างถนนคอนกรีตเสริมเหล็ก สายชลประทาน-หน้าวัดนาหม่อม	๒/๗	๓	อบต.นาปะขอ อ.บางแก้ว	๕๐๐,๐๐๐					๕๐๐,๐๐๐

แผนพัฒนาจังหวัดพัทลุง ๕ ปี (พ.ศ.๒๕๖๖ - ๒๕๗๐) แบบ จ.๑/ก.๑

ที่	บัญชีรายการชุดโครงการ (Project Idea)				งบประมาณดำเนินการ					
	ประเด็นการพัฒนา แผนงาน / โครงการ	ยุทธศาสตร์ รชาติ	แหล่ง งบประมาณ	หน่วย ดำเนินการ	พ.ศ.๒๕๖๖	พ.ศ.๒๕๖๗	พ.ศ.๒๕๖๘	พ.ศ.๒๕๖๙	พ.ศ. ๒๕๗๐	พ.ศ.๒๕๖๖-๒๕๗๐
๒๓๘	โครงการก่อสร้างถนนคอนกรีตเสริมเหล็ก สายบ้านนายประดับ	๒/๗	๓	อบต.นาปะขอ อ.บางแก้ว	๗๒๐,๐๐๐	๗๒๐,๐๐๐	๗๒๐,๐๐๐	๗๒๐,๐๐๐	๗๒๐,๐๐๐	๓,๖๐๐,๐๐๐
๒๓๙	โครงการก่อสร้าง ถนนลาดยางสาย ๒ หมู่ ๘ , หมู่ที่ ๑๐	๒/๗	๓	อบต.นาปะขอ อ.บางแก้ว	๔,๐๐๐,๐๐๐	๔,๐๐๐,๐๐๐	๔,๐๐๐,๐๐๐	๔,๐๐๐,๐๐๐	๔,๐๐๐,๐๐๐	๒๐,๐๐๐,๐๐๐
๒๔๐	โครงการก่อสร้างถนนลาดยางสาย กลางบ้านทุ่งเศรษฐี	๒/๗	๓	อบต.นาปะขอ อ.บางแก้ว	๙,๘๐๐,๐๐๐	๙,๘๐๐,๐๐๐	๙,๘๐๐,๐๐๐	๙,๘๐๐,๐๐๐	๙,๘๐๐,๐๐๐	๔๙,๐๐๐,๐๐๐
๒๔๑	โครงการก่อสร้างถนนคอนกรีตเสริมเหล็ก สายบ้านป่าไม้พิพย์	๒/๗	๓	อบต.นาปะขอ อ.บางแก้ว	๗๐๐,๐๐๐					๗๐๐,๐๐๐
๒๔๒	โครงการก่อสร้างถนน คลส.ขอยพินวอน	๒/๗	๓	อบต.นาปะขอ อ.บางแก้ว	๗๒๐,๐๐๐					๗๒๐,๐๐๐
๒๔๓	โครงการก่อสร้างถนนคอนกรีตเสริมเหล็ก สาย ผ.ช.ค้อมหมู่ ๑๑	๒/๗	๓	อบต.นาปะขอ อ.บางแก้ว	๓๔๐,๐๐๐					๓๔๐,๐๐๐
๒๔๔	โครงการก่อสร้างถนนคอนกรีตเสริมเหล็ก สายต้นรักษ์ ม.๑๓	๒/๗	๓	อบต.นาปะขอ อ.บางแก้ว	๔,๕๐๐,๐๐๐					๔,๕๐๐,๐๐๐
๒๔๕	โครงการก่อสร้างถนนลาดยางแบบเคบซีล (cape seal) สายต้นรักษ์ ม.๘	๒/๗	๓	อบต.นาปะขอ อ.บางแก้ว	๑,๗๘๒,๐๐๐					๑,๗๘๒,๐๐๐
๒๔๖	โครงการก่อสร้างถนน คลส. อนุเคราะห์ หน้าศาลาประจำหมู่บ้าน หมู่ที่ ๑๑	๒/๗	๓	อบต.นาปะขอ อ.บางแก้ว	๔๙๐,๐๐๐					๔๙๐,๐๐๐
๒๔๗	โครงการก่อสร้างถนน คลส.ขอยเมคิน หมู่ที่ ๑๑	๒/๗	๓	อบต.นาปะขอ อ.บางแก้ว	๔๑๐,๐๐๐					๔๑๐,๐๐๐
๒๔๘	โครงการก่อสร้างถนน คลส.สายบ้านนาย ยะโก๊ป	๒/๗	๓	อบต.นาปะขอ อ.บางแก้ว		๔,๒๐๐,๐๐๐				๔,๒๐๐,๐๐๐
๒๔๙	โครงการก่อสร้างถนนคอนกรีตเสริมเหล็ก สายนาปะขอ-สวนรม(ม.๒-ม.๔)	๒/๗	๓	อบต.นาปะขอ อ.บางแก้ว		๓,๓๐๐,๐๐๐				๓,๓๐๐,๐๐๐
๒๕๐	โครงการก่อสร้างถนนสามัคคีวง-หนองหิน	๒/๗	๓	อบต.นาปะขอ อ.บางแก้ว		๑,๔๐๐,๐๐๐				๑,๔๐๐,๐๐๐
๒๕๑	โครงการก่อสร้างถนนคอนกรีตเสริมเหล็ก สายอ่างแม่เรียบ	๒/๗	๓	อบต.นาปะขอ อ.บางแก้ว		๑,๔๐๐,๐๐๐				๑,๔๐๐,๐๐๐
๒๕๒	โครงการก่อสร้างถนนคอนกรีตเสริมเหล็กขอย สัมพันธ์(ระหว่าง ม. ๖ กับม. ๑๓)	๒/๗	๓	อบต.นาปะขอ อ.บางแก้ว		๒๘๐,๐๐๐				๒๘๐,๐๐๐
๒๕๓	โครงการก่อสร้างถนนลาดยางสายหนึ่ง- สายชลประทาน ม.๑	๒/๗	๓	อบต.นาปะขอ อ.บางแก้ว		๑,๒๐๐,๐๐๐				๑,๒๐๐,๐๐๐
๒๕๔	โครงการก่อสร้างถนน คลส.ขอยนายหิน หมู่ที่ ๑๑	๒/๗	๓	อบต.นาปะขอ อ.บางแก้ว		๑๕๐,๐๐๐				๑๕๐,๐๐๐
๒๕๕	โครงการก่อสร้างถนน คลส.สายหน้าสนาม กีฬา-หารเลน (ม.๑๒ , ม.๖)	๒/๗	๓	อบต.นาปะขอ อ.บางแก้ว		๕,๗๐๐,๐๐๐				๕,๗๐๐,๐๐๐
๒๕๖	โครงการก่อสร้างถนน คลส.สายบ้านนาย หมัดหลี - ชายทะเล	๒/๗	๓	อบต.นาปะขอ อ.บางแก้ว			๓,๓๖๐,๐๐๐			๓,๓๖๐,๐๐๐
๒๕๗	โครงการก่อสร้างถนน คลส.สายสะพานไทร - หนองข้างต้าย	๒/๗	๓	อบต.นาปะขอ อ.บางแก้ว			๑,๙๐๐,๐๐๐			๑,๙๐๐,๐๐๐
๒๕๘	โครงการก่อสร้างถนนสะพานไทร-สาย เหมืองนาปรัง	๒/๗	๓	อบต.นาปะขอ อ.บางแก้ว			๓,๐๐๐,๐๐๐			๓,๐๐๐,๐๐๐
๒๕๙	โครงการถนน คลส.สายทางเข้าสำนักสงฆ์	๒/๗	๓	อบต.นาปะขอ อ.บางแก้ว			๑,๘๐๐,๐๐๐			๑,๘๐๐,๐๐๐
๒๖๐	โครงการก่อสร้างถนน คลส.ขอยนายเปรม	๒/๗	๓	อบต.นาปะขอ อ.บางแก้ว			๓,๓๐๐,๐๐๐			๓,๓๐๐,๐๐๐
๒๖๑	โครงการก่อสร้างถนน คลส.สายเขียว-ดิน	๒/๗	๓	อบต.นาปะขอ อ.บางแก้ว			๓,๓๐๐,๐๐๐			๓,๓๐๐,๐๐๐
๒๖๒	โครงการก่อสร้างถนน คลส.ขอยคูไพจิตร	๒/๗	๓	อบต.นาปะขอ อ.บางแก้ว			๒,๗๐๐,๐๐๐			๒,๗๐๐,๐๐๐
๒๖๓	โครงการก่อสร้างถนนสายศาลาหมู่บ้าน - สายกลาง	๒/๗	๓	อบต.นาปะขอ อ.บางแก้ว			๓,๖๐๐,๐๐๐	๓,๖๐๐,๐๐๐	๓,๖๐๐,๐๐๐	๑๐,๘๐๐,๐๐๐
๒๖๔	โครงการก่อสร้างถนน คลส.สายนาขาบ ค่าง-พานไทร-เกาะคู	๒/๗	๓	อบต.นาปะขอ อ.บางแก้ว			๗,๐๐๐,๐๐๐	๗,๐๐๐,๐๐๐	๗,๐๐๐,๐๐๐	๒๑,๐๐๐,๐๐๐
๒๖๕	โครงการก่อสร้างถนนคอนกรีตเสริมเหล็ก สายคลองระอานขอย ๒ หมู่ ๑๔	๒/๗	๓	อบต.นาปะขอ อ.บางแก้ว			๑,๒๐๐,๐๐๐			๑,๒๐๐,๐๐๐
๒๖๖	โครงการก่อสร้างถนน คลส.สายนายอ้วน	๒/๗	๓	อบต.นาปะขอ อ.บางแก้ว			๓,๕๐๐,๐๐๐			๓,๕๐๐,๐๐๐
๒๖๗	โครงการก่อสร้างถนน คลส.ขอยผู้ช่วยก้อย หมู่ที่ ๑๑	๒/๗	๓	อบต.นาปะขอ อ.บางแก้ว			๑๙๐,๐๐๐			๑๙๐,๐๐๐

แผนพัฒนาจังหวัดพัทลุง ๕ ปี (พ.ศ.๒๕๖๖ - ๒๕๗๐) แบบ จ.๑/กจ.๑

ที่	บัญชีรายการชุดโครงการ (Project Idea)				งบประมาณดำเนินการ					
	ประเด็นการพัฒนา แผนงาน / โครงการ	ยุทธศาสตร์ รชาติ	แหล่ง งบประมาณ	หน่วย ดำเนินการ	พ.ศ.๒๕๖๖	พ.ศ.๒๕๖๗	พ.ศ.๒๕๖๘	พ.ศ.๒๕๖๙	พ.ศ. ๒๕๗๐	พ.ศ.๒๕๖๖-๒๕๗๐
๒๖๘	โครงการก่อสร้างถนน คสล.สายสะพานห้วย-ชลประทาน ม.๙	๒/๗	๓	อบต.นาปะขอ อ.บางแก้ว			๓,๗๐๐,๐๐๐			๓,๗๐๐,๐๐๐
๒๖๙	โครงการก่อสร้างถนน คสล.สายอำเภอ-อ่างเก็บน้ำหวนเลน	๒/๗	๓	อบต.นาปะขอ อ.บางแก้ว			๕,๒๐๐,๐๐๐			๕,๒๐๐,๐๐๐
๒๗๐	โครงการก่อสร้างถนนคอนกรีตเสริมเหล็กสายบางป็น-ควนโหนด	๒/๗	๓	อบต.นาปะขอ อ.บางแก้ว				๓,๓๐๐,๐๐๐		๓,๓๐๐,๐๐๐
๒๗๑	โครงการก่อสร้างถนน คสล.สายหลังสำนักสงฆ์	๒/๗	๓	อบต.นาปะขอ อ.บางแก้ว				๓,๖๐๐,๐๐๐		๓,๖๐๐,๐๐๐
๒๗๒	โครงการก่อสร้างถนน คสล.สายศรียะพันธ์-หนองเลน	๒/๗	๓	อบต.นาปะขอ อ.บางแก้ว				๗,๐๐๐,๐๐๐	๗,๐๐๐,๐๐๐	๑๔,๐๐๐,๐๐๐
๒๗๓	โครงการก่อสร้างถนน คสล.สายอ่างเก็บน้ำปากพล-คลองบางป็น	๒/๗	๓	อบต.นาปะขอ อ.บางแก้ว				๒,๙๐๐,๐๐๐		๒,๙๐๐,๐๐๐
๒๗๔	โครงการก่อสร้างถนน คสล.ขอยหนูเปลี่ยนหมู่ที่ ๑๑	๒/๗	๓	อบต.นาปะขอ อ.บางแก้ว				๑๕๐,๐๐๐		๑๕๐,๐๐๐
๒๗๕	โครงการก่อสร้างถนน คสล.สายคลองเขิน-ทับวน ม.๙	๒/๗	๓	อบต.นาปะขอ อ.บางแก้ว				๓,๓๐๐,๐๐๐		๓,๓๐๐,๐๐๐
๒๗๖	โครงการก่อสร้างถนน คสล.สายข้างทอง-โคกนาก ม.๕	๒/๗	๓	อบต.นาปะขอ อ.บางแก้ว				๓,๐๐๐,๐๐๐		๓,๐๐๐,๐๐๐
๒๗๗	โครงการปรับปรุงถนนสายนายเส้น ตะเควหรือมวาทสองจุด ม.๑	๒/๗	๓	อบต.นาปะขอ อ.บางแก้ว	๕๐๐,๐๐๐					๕๐๐,๐๐๐
๒๗๘	โครงการปรับปรุงถนนสายควนโหนด-บางป็น ม.๓	๒/๗	๓	อบต.นาปะขอ อ.บางแก้ว	๔๘๐,๐๐๐			๔๘๐,๐๐๐		๙๖๐,๐๐๐
๒๗๙	โครงการปรับปรุงถนนสายหนองเกล้า ม.๔	๒/๗	๓	อบต.นาปะขอ อ.บางแก้ว	๒๐๐,๐๐๐			๒๐๐,๐๐๐		๔๐๐,๐๐๐
๒๘๐	โครงการบุกเบิกถนนใหม่สาย อดต.-ชลประทาน หมู่ ๕	๒/๗	๓	อบต.นาปะขอ อ.บางแก้ว	๒๐๐,๐๐๐				๒๐๐,๐๐๐	๔๐๐,๐๐๐
๒๘๑	โครงการปรับปรุงถนน ดุเขต-หนองเลน ม.๖	๒/๗	๓	อบต.นาปะขอ อ.บางแก้ว	๖๐๐,๐๐๐			๒๐๐,๐๐๐		๘๐๐,๐๐๐
๒๘๒	โครงการปรับปรุงถนนลูกรัง สาย ๒ ทั้ง ๒ฝั่ง หมู่ ๘	๒/๗	๓	อบต.นาปะขอ อ.บางแก้ว	๖๐๐,๐๐๐			๖๐๐,๐๐๐		๑,๒๐๐,๐๐๐
๒๘๓	โครงการปรับปรุงถนนลูกรัง สาย ๒ ทั้ง ๒ฝั่ง หมู่ ๑๐	๒/๗	๓	อบต.นาปะขอ อ.บางแก้ว	๖๐๐,๐๐๐			๖๐๐,๐๐๐		๑,๒๐๐,๐๐๐
๒๘๔	โครงการปรับปรุงถนนสายชลประทาน-ตันรักษ์ ม.๘	๒/๗	๓	อบต.นาปะขอ อ.บางแก้ว	๓๐๐,๐๐๐					๓๐๐,๐๐๐
๒๘๕	โครงการปรับปรุงถนนลูกรังสาย ๑ ชลประทาน ม.๘	๒/๗	๓	อบต.นาปะขอ อ.บางแก้ว	๕๐๐,๐๐๐					๕๐๐,๐๐๐
๒๘๖	โครงการก่อสร้างถนนใหม่สายหัวไร่ปลายนาหมู่ ๑๐	๒/๗	๓	อบต.นาปะขอ อ.บางแก้ว	๓๐๐,๐๐๐				๓๐๐,๐๐๐	๖๐๐,๐๐๐
๒๘๗	โครงการปรับปรุงถนนสายสหกรณ์-สาย ๑ ม.๑๐	๒/๗	๓	อบต.นาปะขอ อ.บางแก้ว	๕๖๐,๐๐๐					๕๖๐,๐๐๐
๒๘๘	โครงการปรับปรุงถนนสายขอยครูใจจิตร ม.๑๑	๒/๗	๓	อบต.นาปะขอ อ.บางแก้ว	๖๐๐,๐๐๐					๖๐๐,๐๐๐
๒๘๙	โครงการปรับปรุงถนนสาย ๔-ชลประทาน (ชลประทาน-ฝาละมี) ม.๑๐	๒/๗	๓	อบต.นาปะขอ อ.บางแก้ว	๓๐๐,๐๐๐		๓๐๐,๐๐๐			๖๐๐,๐๐๐
๒๙๐	โครงการปรับปรุงซ่อมแซมถนนสายสะพานไทร-บ้านเกาะคูย ม.๑๒	๒/๗	๓	อบต.นาปะขอ อ.บางแก้ว	๒๖๐,๐๐๐				๒๖๐,๐๐๐	๕๒๐,๐๐๐
๒๙๑	โครงการปรับปรุงถนนสายบ้านนายเกล้าถึงบ้านนายลิ้ม หมู่ ๑๒	๒/๗	๓	อบต.นาปะขอ อ.บางแก้ว	๒๐๐,๐๐๐		๒๐๐,๐๐๐			๔๐๐,๐๐๐
๒๙๒	โครงการปรับปรุงถนนสายบ้านนายอิม-หมาขบค่าง ม.๑๒	๒/๗	๓	อบต.นาปะขอ อ.บางแก้ว	๑๐๐,๐๐๐		๑๐๐,๐๐๐			๒๐๐,๐๐๐
๒๙๓	โครงการปรับปรุงถนนสายทางทอง-เขื่อน ม.๑๓	๒/๗	๓	อบต.นาปะขอ อ.บางแก้ว	๑๐๐,๐๐๐					๑๐๐,๐๐๐
๒๙๔	โครงการปรับปรุงถนนสายมูลา ม.๑๔	๒/๗	๓	อบต.นาปะขอ อ.บางแก้ว	๑๕๐,๐๐๐					๑๕๐,๐๐๐
๒๙๕	โครงการปรับปรุงถนนสายชลประทาน-คลองกระอาน ม.๑๔	๒/๗	๓	อบต.นาปะขอ อ.บางแก้ว	๔๐๐,๐๐๐		๔๐๐,๐๐๐			๘๐๐,๐๐๐
๒๙๖	โครงการปรับปรุงถนนสายนายอ้วน ม.๑๔	๒/๗	๓	อบต.นาปะขอ อ.บางแก้ว	๔๕๐,๐๐๐					๔๕๐,๐๐๐
๒๙๗	โครงการปรับปรุงถนนลาดยาง สาย๑R-RMC๑ คลองชีพ-หาดไข่เต่า ม.๑๐	๒/๗	๓	อบต.นาปะขอ อ.บางแก้ว	๗,๐๐๐,๐๐๐					๗,๐๐๐,๐๐๐

แผนพัฒนาจังหวัดพัทลุง ๕ ปี (พ.ศ.๒๕๖๖ - ๒๕๗๐) แบบ จ.๑/กจ.๑

ที่	บัญชีรายการชุดโครงการ (Project Idea)				งบประมาณดำเนินการ					
	ประเด็นการพัฒนา แผนงาน / โครงการ	ยุทธศาสตร์ รชาติ	แหล่ง งบประมาณ	หน่วย ดำเนินการ	พ.ศ.๒๕๖๖	พ.ศ.๒๕๖๗	พ.ศ.๒๕๖๘	พ.ศ.๒๕๖๙	พ.ศ. ๒๕๗๐	พ.ศ.๒๕๖๖-๒๕๗๐
๒๙๘	โครงการปรับปรุงถนนสายสมจิตร ม.๑๔	๒/๗	๓	อบต.นาปะขอ อ.บางแก้ว	๑๐๐,๐๐๐			๑๐๐,๐๐๐		๒๐๐,๐๐๐
๒๙๙	โครงการปรับปรุงถนนสายเกาะเคียน ตะวันตก-เขตตำบลท่ามะเดื่อ	๒/๗	๓	อบต.นาปะขอ อ.บางแก้ว	๑๕๐,๐๐๐			๑๕๐,๐๐๐	๑๕๐,๐๐๐	๔๕๐,๐๐๐
๓๐๐	โครงการปรับปรุงถนนสายโคกโหนด ม.๗	๒/๗	๓	อบต.นาปะขอ อ.บางแก้ว	๒๐๐,๐๐๐			๒๐๐,๐๐๐	๒๐๐,๐๐๐	๖๐๐,๐๐๐
๓๐๑	โครงการปรับปรุงถนนสายสะพานไทร - คู เขต ม.๑๒	๒/๗	๓	อบต.นาปะขอ อ.บางแก้ว	๒๐๐,๐๐๐			๒๐๐,๐๐๐	๒๐๐,๐๐๐	๖๐๐,๐๐๐
๓๐๒	โครงการปรับปรุงถนนสายนาปะขอ-สวน ราม-ปากพล	๒/๗	๓	อบต.นาปะขอ อ.บางแก้ว	๔๐๐,๐๐๐			๔๐๐,๐๐๐	๔๐๐,๐๐๐	๑,๒๐๐,๐๐๐
๓๐๓	โครงการปรับปรุงถนนสายโคกนาก-คลอง นายเสื่อ	๒/๗	๓	อบต.นาปะขอ อ.บางแก้ว	๕๐๐,๐๐๐			๕๐๐,๐๐๐		๑,๐๐๐,๐๐๐
๓๐๔	โครงการปรับปรุงถนนสายซอยพินวน	๒/๗	๓	อบต.นาปะขอ อ.บางแก้ว	๘๐,๐๐๐			๘๐,๐๐๐		๑๖๐,๐๐๐
๓๐๕	โครงการปรับปรุงถนนสายซอยแคะดิน	๒/๗	๓	อบต.นาปะขอ อ.บางแก้ว	๕๐,๐๐๐			๕๐,๐๐๐		๑๐๐,๐๐๐
๓๐๖	โครงการปรับปรุงถนนสายคลอง ชลประทาน-เกาะหนูน,สายบ้านนายเสื่อ กรอบเพชร ม.๑๐	๒/๗	๓	อบต.นาปะขอ อ.บางแก้ว	๑๐๐,๐๐๐	๑๐๐,๐๐๐			๑๐๐,๐๐๐	๓๐๐,๐๐๐
๓๐๗	โครงการปรับปรุงถนนสายหลังปอเนาะ ม.๑	๒/๗	๓	อบต.นาปะขอ อ.บางแก้ว		๔๕๐,๐๐๐		๔๕๐,๐๐๐		๙๐๐,๐๐๐
๓๐๘	โครงการบุกเบิกถนนใหม่จากบ้านพน-วัด โตนด ม.๒	๒/๗	๓	อบต.นาปะขอ อ.บางแก้ว		๔๘๐,๐๐๐				๔๘๐,๐๐๐
๓๐๙	โครงการบุกเบิกถนนใหม่สายวัดนาปะขอ ถึงบ้านพร้าว ม.๔	๒/๗	๓	อบต.นาปะขอ อ.บางแก้ว		๑๐๐,๐๐๐				๑๐๐,๐๐๐
๓๑๐	โครงการปรับปรุงถนนสายหลังวิทยาลัยการ อาชีพบางแก้ว-หารเสน (ถนุกิ่ง) ม.๖	๒/๗	๓	อบต.นาปะขอ อ.บางแก้ว		๕๐๐,๐๐๐		๕๐๐,๐๐๐		๑,๐๐๐,๐๐๐
๓๑๑	โครงการปรับปรุงถนนสายข้างสง.เกษตร อำเภอ ม.๖	๒/๗	๓	อบต.นาปะขอ อ.บางแก้ว		๒๐๐,๐๐๐				๒๐๐,๐๐๐
๓๑๒	โครงการปรับปรุงถนนสายชุมชนสายสาม ซอย ๑	๒/๗	๓	อบต.นาปะขอ อ.บางแก้ว		๓๒๕,๐๐๐		๓๒๕,๐๐๐		๖๕๐,๐๐๐
๓๑๓	โครงการปรับปรุงถนนสายชุมชนสายสาม ซอย ๒	๒/๗	๓	อบต.นาปะขอ อ.บางแก้ว		๒๒๕,๐๐๐		๒๒๕,๐๐๐		๔๕๐,๐๐๐
๓๑๔	โครงการปรับปรุงถนนสายชุมชนสายสาม ซอย ๓	๒/๗	๓	อบต.นาปะขอ อ.บางแก้ว		๒๒๕,๐๐๐		๒๒๕,๐๐๐		๔๕๐,๐๐๐
๓๑๕	โครงการปรับปรุงถนนสายชุมชนสายสาม ซอย ๔	๒/๗	๓	อบต.นาปะขอ อ.บางแก้ว		๑๐๐,๐๐๐		๑๐๐,๐๐๐		๒๐๐,๐๐๐
๓๑๖	โครงการปรับปรุงถนนสายชุมชนสายสาม ซอย ๕	๒/๗	๓	อบต.นาปะขอ อ.บางแก้ว		๒๑๒,๕๐๐		๒๑๒,๕๐๐		๔๒๕,๐๐๐
๓๑๗	โครงการปรับปรุงถนนสายชุมชนสายสาม ซอย ๖	๒/๗	๓	อบต.นาปะขอ อ.บางแก้ว		๑๑๒,๕๐๐		๑๑๒,๕๐๐		๒๒๕,๐๐๐
๓๑๘	โครงการปรับปรุงถนนสายหนึ่ง-ชลประทาน	๒/๗	๓	อบต.นาปะขอ อ.บางแก้ว		๔๐๐,๐๐๐		๔๐๐,๐๐๐		๘๐๐,๐๐๐
๓๑๙	โครงการปรับปรุงถนนลูกรังสายคันคลอง สะพานไทร-เขต ม.๙	๒/๗	๓	อบต.นาปะขอ อ.บางแก้ว		๔๕๐,๐๐๐			๔๕๐,๐๐๐	๙๐๐,๐๐๐
๓๒๐	โครงการก่อสร้างถนนใหม่สายโคกโรง-สาย ๕ ม.๑๐	๒/๗	๓	อบต.นาปะขอ อ.บางแก้ว		๖๐,๐๐๐				๖๐,๐๐๐
๓๒๑	โครงการปรับปรุงถนนสาย ๔ หมู่ ๑๐	๒/๗	๓	อบต.นาปะขอ อ.บางแก้ว		๕๐๐,๐๐๐				๕๐๐,๐๐๐
๓๒๒	โครงการปรับปรุงถนนสายนายเอื้อน หมู่ ๑๓	๒/๗	๓	อบต.นาปะขอ อ.บางแก้ว		๑๐๐,๐๐๐		๑๐๐,๐๐๐		๒๐๐,๐๐๐
๓๒๓	โครงการก่อสร้างถนนใหม่สายโคกโรง - สาย ๔, สายชลประทาน ม.๑๔	๒/๗	๓	อบต.นาปะขอ อ.บางแก้ว		๑๐๐,๐๐๐		๑๐๐,๐๐๐		๒๐๐,๐๐๐
๓๒๔	โครงการปรับปรุงถนนสายบึงหิน ม.๑๔	๒/๗	๓	อบต.นาปะขอ อ.บางแก้ว		๕๐,๐๐๐		๕๐,๐๐๐		๑๐๐,๐๐๐
๓๒๕	โครงการปรับปรุงถนนสายบ้านพน- ชลประทาน ม.๒	๒/๗	๓	อบต.นาปะขอ อ.บางแก้ว		๑๕๐,๐๐๐		๑๕๐,๐๐๐		๓๐๐,๐๐๐
๓๒๖	โครงการปรับปรุงถนนสายทางเข้าสำนัก สงฆ์ฯ-สายสอง	๒/๗	๓	อบต.นาปะขอ อ.บางแก้ว		๔๐๐,๐๐๐		๔๐๐,๐๐๐		๘๐๐,๐๐๐
๓๒๗	โครงการปรับปรุงถนนสายคันคลองนาย จัด-คลองนายเสื่อ	๒/๗	๓	อบต.นาปะขอ อ.บางแก้ว		๔๐๐,๐๐๐		๔๐๐,๐๐๐		๘๐๐,๐๐๐

แผนพัฒนาจังหวัดพัทลุง ๕ ปี (พ.ศ.๒๕๖๖ - ๒๕๗๐) แบบ จ.๑/กจ.๑

ที่	บัญชีรายการชุดโครงการ (Project Idea)				งบประมาณดำเนินการ					
	ประเด็นการพัฒนา แผนงาน / โครงการ	ยุทธศาสตร์ รชาติ	แหล่ง งบประมาณ	หน่วย ดำเนินการ	พ.ศ.๒๕๖๖	พ.ศ.๒๕๖๗	พ.ศ.๒๕๖๘	พ.ศ.๒๕๖๙	พ.ศ. ๒๕๗๐	พ.ศ.๒๕๖๖-๒๕๗๐
๓๒๘	โครงการปรับปรุงถนนสายชลประทาน-สะพานห้วย	๒/๗	๓	อบต.นาปะขอ อ.บางแก้ว		๒๕๐,๐๐๐		๒๕๐,๐๐๐		๕๐๐,๐๐๐
๓๒๙	โครงการปรับปรุงถนนสายข้างโรงเรียน-อ่างเก็บน้ำปากพล	๒/๗	๓	อบต.นาปะขอ อ.บางแก้ว		๒๓๐,๐๐๐		๒๓๐,๐๐๐		๔๖๐,๐๐๐
๓๓๐	โครงการปรับปรุงถนนสายเชื่อมชาวลิต - โคกล่อง ม.๑๔	๒/๗	๓	อบต.นาปะขอ อ.บางแก้ว		๑๐๐,๐๐๐				๑๐๐,๐๐๐
๓๓๑	โครงการปรับปรุงถนนสายโคกร่อง ม.๑	๒/๗	๓	อบต.นาปะขอ อ.บางแก้ว			๕๐๐,๐๐๐		๕๐๐,๐๐๐	๑,๐๐๐,๐๐๐
๓๓๒	โครงการปรับปรุงถนนสายชลประทาน-เกาะคูย ม.๔	๒/๗	๓	อบต.นาปะขอ อ.บางแก้ว			๕๐๐,๐๐๐		๕๐๐,๐๐๐	๑,๐๐๐,๐๐๐
๓๓๓	โครงการบุกเบิกถนนใหม่สายโคกหัวโหลถึงนาปะขอ ม.๔	๒/๗	๓	อบต.นาปะขอ อ.บางแก้ว			๕๐๐,๐๐๐			๕๐๐,๐๐๐
๓๓๔	โครงการปรับปรุงถนนสายวัดโดนด - หานชีเป็ด ม.๗	๒/๗	๓	อบต.นาปะขอ อ.บางแก้ว			๑๐๐,๐๐๐			๑๐๐,๐๐๐
๓๓๕	โครงการปรับปรุงถนนสายชุมชนสายสามชอง ๑ - เขตตำบล	๒/๗	๓	อบต.นาปะขอ อ.บางแก้ว			๔๒๕,๐๐๐		๔๒๕,๐๐๐	๘๕๐,๐๐๐
๓๓๖	โครงการปรับปรุงถนนชุมชน สาย ๓ ม.๘	๒/๗	๓	อบต.นาปะขอ อ.บางแก้ว			๖๐๐,๐๐๐		๖๐๐,๐๐๐	๑,๒๐๐,๐๐๐
๓๓๗	โครงการปรับปรุงถนนซอยหมู่ทรัพย์ ม.๕	๒/๗	๓	อบต.นาปะขอ อ.บางแก้ว			๕๐๐,๐๐๐	๕๐๐,๐๐๐	๕๐๐,๐๐๐	๑,๕๐๐,๐๐๐
๓๓๘	โครงการปรับปรุงถนนสายหลังสี่ขีด ม.๑๔	๒/๗		อบต.นาปะขอ อ.บางแก้ว			๓๐๐,๐๐๐		๓๐๐,๐๐๐	๖๐๐,๐๐๐
๓๓๙	โครงการปรับปรุงถนนสายชลประทาน-เชื่อมชาวลิต ม.๑๔	๒/๗		อบต.นาปะขอ อ.บางแก้ว			๒๓๐,๐๐๐		๒๓๐,๐๐๐	๔๖๐,๐๐๐
๓๔๐	โครงการปรับปรุงถนนลาดยางสายปากพล-สหกรณ์ (ม.๙-ม.๑๒)	๒/๗		อบต.นาปะขอ อ.บางแก้ว			๙,๘๐๙,๐๐๐			๙,๘๐๙,๐๐๐
๓๔๑	โครงการปรับปรุงถนนสายบ่อขยะ-สายหนึ่ง	๒/๗	๓	อบต.นาปะขอ อ.บางแก้ว			๕๐๐,๐๐๐			๕๐๐,๐๐๐
๓๔๒	โครงการปรับปรุงถนนสายกลาง ม.๑๒	๒/๗	๓	อบต.นาปะขอ อ.บางแก้ว				๓๗๐,๐๐๐		๓๗๐,๐๐๐
๓๔๓	โครงการปรับปรุงถนนสายคูเขต ม.๖,๖,๑๒	๒/๗	๓	อบต.นาปะขอ อ.บางแก้ว				๑,๐๐๐,๐๐๐		๑,๐๐๐,๐๐๐
๓๔๔	โครงการบุกเบิกถนนสายทอนไสหนุณ-เกาะห้วย ม.๑๓	๒/๗	๓	อบต.นาปะขอ อ.บางแก้ว				๒๐๐,๐๐๐		๒๐๐,๐๐๐
๓๔๕	โครงการปรับปรุงถนนสายลูกร	๒/๗	๓	อบต.นาปะขอ อ.บางแก้ว				๓๐๐,๐๐๐		๓๐๐,๐๐๐
๓๔๖	โครงการปรับปรุงไหล่ทางถนนสายวัดโดนด - บ้านหื่อน ม.๗	๒/๗		อบต.นาปะขอ อ.บางแก้ว				๑๐๐,๐๐๐		๑๐๐,๐๐๐
๓๔๗	โครงการปรับปรุงถนนสายริมคลองกระอาน ม.๑๔	๒/๗	๓	อบต.นาปะขอ อ.บางแก้ว				๒๐๐,๐๐๐		๒๐๐,๐๐๐
๓๔๘	โครงการปรับปรุงถนนสายศรียะพันธ์-หนองเลน ม.๑๒	๒/๗	๓	อบต.นาปะขอ อ.บางแก้ว				๔๕๐,๐๐๐		๔๕๐,๐๐๐
๓๔๙	โครงการปรับปรุงถนนสายคั่นอ่างเก็บน้ำ ม.๑๒	๒/๗	๓	อบต.นาปะขอ อ.บางแก้ว				๓๐๐,๐๐๐		๓๐๐,๐๐๐
๓๕๐	โครงการคูระบายน้ำ คลส. ภายในชุมชน หมู่ที่ ๑	๒/๗	๓	อบต.นาปะขอ อ.บางแก้ว	๒,๓๐๐,๐๐๐					๒,๓๐๐,๐๐๐
๓๕๑	โครงการก่อสร้างท่อลอดเหลี่ยมข้ามถนนสายโคกลีบบ ม.๑	๒/๗	๓	อบต.นาปะขอ อ.บางแก้ว	๒๕๐,๐๐๐					๒๕๐,๐๐๐
๓๕๒	โครงการก่อสร้างท่อลอดเหลี่ยมข้ามถนนสายชลประทาน-หาดไข่เต่า (ตรงบ่อปลายี่สบ) ม.๑	๒/๗	๓	อบต.นาปะขอ อ.บางแก้ว	๒๕๐,๐๐๐					๒๕๐,๐๐๐
๓๕๓	โครงการก่อสร้างท่อลอดเหลี่ยมข้ามถนนสายหนองโป่ง - เพ็ญใจ จุดพื้นที่ ม.๔	๒/๗	๓	อบต.นาปะขอ อ.บางแก้ว	๓๖๐,๐๐๐					๓๖๐,๐๐๐
๓๕๔	โครงการก่อสร้างท่อลอดเหลี่ยมถนนสายคั่นคลองลำธาร - ปากพล จุดพื้นที่ ม.๕	๒/๗	๓	อบต.นาปะขอ อ.บางแก้ว	๒๕๐,๐๐๐					๒๕๐,๐๐๐
๓๕๕	โครงการก่อสร้างท่อลอดเหลี่ยมข้ามถนนสายคูเขต ม.๖	๒/๗	๓	อบต.นาปะขอ อ.บางแก้ว	๓๖๐,๐๐๐					๓๖๐,๐๐๐
๓๕๖	โครงการฝังท่อระบายน้ำถนนสายวัดโดนด-บ้านพน ม.๗	๒/๗	๓	อบต.นาปะขอ อ.บางแก้ว	๑๕๐,๐๐๐					๑๕๐,๐๐๐
๓๕๗	โครงการก่อสร้างท่อลอดเหลี่ยมถนนสายคลองนายจัด ม.๕ จุดที่หนึ่ง	๒/๗	๓	อบต.นาปะขอ อ.บางแก้ว	๔๙๐,๐๐๐					๔๙๐,๐๐๐

แผนพัฒนาจังหวัดพัทลุง ๕ ปี (พ.ศ.๒๕๖๖ - ๒๕๗๐) แบบ จ.๑/กจ.๑

ที่	บัญชีรายการชุดโครงการ (Project Idea)				งบประมาณดำเนินการ					
	ประเด็นการพัฒนา แผนงาน / โครงการ	ยุทธศาสตร์ รชาติ	แหล่ง งบประมาณ	หน่วย ดำเนินการ	พ.ศ.๒๕๖๖	พ.ศ.๒๕๖๗	พ.ศ.๒๕๖๘	พ.ศ.๒๕๖๙	พ.ศ. ๒๕๗๐	พ.ศ.๒๕๖๖-๒๕๗๐
๓๕๘	โครงการมิ่งท้อระบายน้ำคอนกรีตเสริมเหล็กถนนสายหัวไร่-ปลายนา ม.๑๐	๒/๗	๓	อบต.นาปะขอ อ.บางแก้ว	๒๐,๐๐๐					๒๐,๐๐๐
๓๕๙	โครงการก่อสร้างท่อลอดเหลี่ยม ขอยศูรโพธิ์ตร บริเวณสามแยก ม.๑๑	๒/๗	๓	อบต.นาปะขอ อ.บางแก้ว	๔๙๐,๐๐๐					๔๙๐,๐๐๐
๓๖๐	โครงการก่อสร้างท่อระบายน้ำพร้อมบ่อพักขอยศูรช่วยประสิทธิ์ ม.๑๑	๒/๗	๓	อบต.นาปะขอ อ.บางแก้ว	๕๘๐,๐๐๐					๕๘๐,๐๐๐
๓๖๑	โครงการมิ่งท้อระบายน้ำคอนกรีตเสริมเหล็กถนนภายในชุมชนหัวบ่อ ม.๑๑	๒/๗	๓	อบต.นาปะขอ อ.บางแก้ว	๖๐,๐๐๐					๖๐,๐๐๐
๓๖๒	โครงการก่อสร้างท่อลอดเหลี่ยม บริเวณสนามกีฬา ม.๑๒	๒/๗	๓	อบต.นาปะขอ อ.บางแก้ว	๔๙๐,๐๐๐					๔๙๐,๐๐๐
๓๖๓	โครงการก่อสร้างท่อลอดเหลี่ยมข้ามถนนสายเกาะเคียน-ข้างทอง ม.๑๓	๒/๗	๓	อบต.นาปะขอ อ.บางแก้ว	250,000					๒๕๐,๐๐๐
๓๖๔	โครงการก่อสร้างท่อลอดเหลี่ยมข้ามถนนสายหนองโป้ง - เπήงอาจ จุดพื้นที่ ม.๑๒	๒/๗	๓	อบต.นาปะขอ อ.บางแก้ว	๓๖๐,๐๐๐					๓๖๐,๐๐๐
๓๖๕	โครงการก่อสร้างท่อลอดเหลี่ยมข้ามคลองสายสะพานเหลียว-โคกหัวไหล ม.๑๓	๒/๗	๓	อบต.นาปะขอ อ.บางแก้ว	๒๕๐,๐๐๐					๒๕๐,๐๐๐
๓๖๖	โครงการก่อสร้างท่อลอดเหลี่ยมถนนสายตาล่อง ม.๑๔	๒/๗	๓	อบต.นาปะขอ อ.บางแก้ว	๔๙๐,๐๐๐					๔๙๐,๐๐๐
๓๖๗	โครงการก่อสร้างคูระบายน้ำ คล.ขอย ๗ หมู่ที่ ๑๔	๒/๗	๓	อบต.นาปะขอ อ.บางแก้ว	๓๕๐,๐๐๐					๓๕๐,๐๐๐
๓๖๘	โครงการวางท่อระบายน้ำคอนกรีตเสริมเหล็กถนนสายมูสา ม.๑๔	๒/๗	๓	อบต.นาปะขอ อ.บางแก้ว	๓๐,๐๐๐					๓๐,๐๐๐
๓๖๙	โครงการมิ่งท้อระบายน้ำถนนสายนายอ้วน ม.๑๔	๒/๗	๓	อบต.นาปะขอ อ.บางแก้ว	๓๐,๐๐๐					๓๐,๐๐๐
๓๗๐	โครงการก่อสร้างท่อระบายน้ำคอนกรีตเสริมเหล็กสายตาล่อง-เขื่อน ม.๑๔	๒/๗	๓	อบต.นาปะขอ อ.บางแก้ว	๔๐๐,๐๐๐					๔๐๐,๐๐๐
๓๗๑	โครงการวางแผ่นคอนกรีตสำเร็จรูปบริเวณหัวเขื่อนเขาลิตพิไค ม.๑๔	๒/๗	๓	อบต.นาปะขอ อ.บางแก้ว	๒๐,๐๐๐					๒๐,๐๐๐
๓๗๒	โครงการปรับปรุงต่อเติมระบบท่อน้ำดิบประปาหมู่บ้าน หมู่ที่ ๑๒	๒/๗	๓	อบต.นาปะขอ อ.บางแก้ว	๖๐,๐๐๐					๖๐,๐๐๐
๓๗๓	โครงการขุดลอกคลองสายสะพานเหลียว-โคกหัวไหล(ฝั่งทิศใต้)	๒/๗	๓	อบต.นาปะขอ อ.บางแก้ว	๘๐๐,๐๐๐		๘๐๐,๐๐๐			๑,๖๐๐,๐๐๐
๓๗๔	โครงการขุดลอกคลองสายม่วงธง-สวนรวม(ฝั่งทิศเหนือ)	๒/๗	๓	อบต.นาปะขอ อ.บางแก้ว	๘๐๐,๐๐๐		๘๐๐,๐๐๐			๑,๖๐๐,๐๐๐
๓๗๕	โครงการขุดลอกคลองสาย ม่วงธง-สวนรวม(ฝั่งทิศใต้)	๒/๗	๓	อบต.นาปะขอ อ.บางแก้ว	๘๐๐,๐๐๐		๘๐๐,๐๐๐			๑,๖๐๐,๐๐๐
๓๗๖	โครงการขุดลอกคลองสายสะพานเหลียว-โคกหัวไหล(ฝั่งทิศเหนือ)	๒/๗	๓	อบต.นาปะขอ อ.บางแก้ว	๘๐๐,๐๐๐		๘๐๐,๐๐๐			๑,๖๐๐,๐๐๐
๓๗๗	โครงการก่อสร้างท่อเหลี่ยมคอนกรีตเสริมเหล็ก ๔ ช่องทาง ม.๔	๒/๗	๓	อบต.นาปะขอ อ.บางแก้ว	๖๐๐,๐๐๐					๖๐๐,๐๐๐
๓๗๘	โครงการขยายเขตรบบประปาภายในหมู่ที่ ๑	๒/๗	๓	อบต.นาปะขอ อ.บางแก้ว	๔๐๐,๐๐๐	๔๐๐,๐๐๐	๔๐๐,๐๐๐	๔๐๐,๐๐๐	๔๐๐,๐๐๐	๒,๐๐๐,๐๐๐
๓๗๙	โครงการขยายเขตรบบประปาภายในหมู่ที่ ๒	๒/๗	๓	อบต.นาปะขอ อ.บางแก้ว	๔๐๐,๐๐๐	๔๐๐,๐๐๐	๔๐๐,๐๐๐	๔๐๐,๐๐๐	๔๐๐,๐๐๐	๒,๐๐๐,๐๐๐
๓๘๐	โครงการขยายเขตรบบประปาภายในหมู่ที่ ๓	๒/๗	๓	อบต.นาปะขอ อ.บางแก้ว	๔๐๐,๐๐๐	๔๐๐,๐๐๐	๔๐๐,๐๐๐	๔๐๐,๐๐๐	๔๐๐,๐๐๐	๒,๐๐๐,๐๐๐
๓๘๑	โครงการขยายเขตรบบประปาภายในหมู่ที่ ๔	๒/๗	๓	อบต.นาปะขอ อ.บางแก้ว	๔๐๐,๐๐๐	๔๐๐,๐๐๐	๔๐๐,๐๐๐	๔๐๐,๐๐๐	๔๐๐,๐๐๐	๒,๐๐๐,๐๐๐
๓๘๒	โครงการขยายเขตรบบประปาภายในหมู่ที่ ๕	๒/๗	๓	อบต.นาปะขอ อ.บางแก้ว	๔๐๐,๐๐๐	๔๐๐,๐๐๐	๔๐๐,๐๐๐	๔๐๐,๐๐๐	๔๐๐,๐๐๐	๒,๐๐๐,๐๐๐
๓๘๓	โครงการขยายเขตรบบประปาภายในหมู่ที่ ๖	๒/๗	๓	อบต.นาปะขอ อ.บางแก้ว	๔๐๐,๐๐๐	๔๐๐,๐๐๐	๔๐๐,๐๐๐	๔๐๐,๐๐๐	๔๐๐,๐๐๐	๒,๐๐๐,๐๐๐
๓๘๔	โครงการก่อสร้างถนน คล.สายไสม่วง - หนองโหมรง ม.๒,๑๓	๒/๗	๓	ทต.ชุมพล อ.ศรีนครินทร์	๔๙๐,๐๐๐	๔๙๐,๐๐๐				๙๘๐,๐๐๐
๓๘๕	โครงการก่อสร้างถนน คล.สายโคกเลียบ - หนองโหล๊ะ ม.๕	๒/๗	๓	ทต.ชุมพล อ.ศรีนครินทร์	๔๙๗,๐๐๐	๔๙๗,๐๐๐				๙๙๔,๐๐๐
๓๘๖	โครงการก่อสร้างถนน สายไพรโนรา-ควนจวง ซ.๒ ม.๑๐	๒/๗	๓	ทต.ชุมพล อ.ศรีนครินทร์	๓๖๐,๐๐๐	๓๖๐,๐๐๐				๗๒๐,๐๐๐
๓๘๗	โครงการก่อสร้างถนน สายไพรโนรา-ควนจวง ซ.๓ ม.๑๐	๒/๗	๓	ทต.ชุมพล อ.ศรีนครินทร์	๒๐๔,๐๐๐	๒๐๔,๐๐๐				๔๐๘,๐๐๐

แผนพัฒนาจังหวัดพัทลุง ๕ ปี (พ.ศ.๒๕๖๖ - ๒๕๗๐) แบบ จ.๑/ก.๑

ที่	บัญชีรายการชุดโครงการ (Project Idea)				งบประมาณดำเนินการ					
	ประเด็นการพัฒนา แผนงาน / โครงการ	ยุทธศาสตร์ รชาติ	แหล่ง งบประมาณ	หน่วย ดำเนินการ	พ.ศ.๒๕๖๖	พ.ศ.๒๕๖๗	พ.ศ.๒๕๖๘	พ.ศ.๒๕๖๙	พ.ศ. ๒๕๗๐	พ.ศ.๒๕๖๖-๒๕๗๐
๓๘๘	โครงการปรับปรุงซ่อมแซมถนนสายห้วยบ่วง - แพร่ยกยอ ช.๔ ม.๓	๒/๗	๓	ทต.ชุมพล อ.ศรีนครินทร์	๔๕๐,๐๐๐	๔๕๐,๐๐๐				๙๐๐,๐๐๐
๓๘๙	โครงการก่อสร้างถนนใหม่สายสะพานสี่ต้น ม.๑๔	๒/๗	๓	ทต.ชุมพล อ.ศรีนครินทร์	๔๐๐,๐๐๐	๔๐๐,๐๐๐				๘๐๐,๐๐๐
๓๙๐	โครงการก่อสร้างถนนใหม่สายแพรยกยอ - พึ่งยาง ม.๑๔	๒/๗	๓	ทต.ชุมพล อ.ศรีนครินทร์	๒๘๐,๐๐๐	๒๘๐,๐๐๐				๕๖๐,๐๐๐
๓๙๑	โครงการปรับปรุงซ่อมแซมถนน คลส.สายเคียนเจาะ - พึ่งหนองบัว ม.๖	๒/๗	๓	ทต.ชุมพล อ.ศรีนครินทร์	๓๕๐,๐๐๐	๓๕๐,๐๐๐				๗๐๐,๐๐๐
๓๙๒	โครงการก่อสร้างถนนใหม่สายทุ่งยวน - ในเคียม ม.๒,๖	๒/๗	๓	ทต.ชุมพล อ.ศรีนครินทร์	๔๐๐,๐๐๐	๔๐๐,๐๐๐				๘๐๐,๐๐๐
๓๙๓	โครงการก่อสร้างถนนสายพัฒนา ม.๘	๒/๗	๓	ทต.ชุมพล อ.ศรีนครินทร์	๓๙๐,๐๐๐	๓๙๐,๐๐๐				๗๘๐,๐๐๐
๓๙๔	โครงการก่อสร้างถนนใหม่สายควนโดน - ทองเสม็ด ม.๓	๒/๗	๓	ทต.ชุมพล อ.ศรีนครินทร์	๔๒๕,๐๐๐	๔๒๕,๐๐๐				๘๕๐,๐๐๐
๓๙๕	โครงการปรับปรุงถนนสายซอยสามแสน ม. ๑๐	๒/๗	๓	ทต.ชุมพล อ.ศรีนครินทร์	๑๐๐,๐๐๐	๑๐๐,๐๐๐				๒๐๐,๐๐๐
๓๙๖	โครงการปรับปรุงซ่อมแซมถนนสายทองเสม็ด - บ้านหิน ม.๔,๓	๒/๗	๓	ทต.ชุมพล อ.ศรีนครินทร์	๑๕๐,๐๐๐	๑๕๐,๐๐๐				๓๐๐,๐๐๐
๓๙๗	โครงการปรับปรุงซ่อมแซมถนนสายนายเพ็ญ - ทองงต ม.๘	๒/๗	๓	ทต.ชุมพล อ.ศรีนครินทร์	๓๐๐,๐๐๐	๓๐๐,๐๐๐				๖๐๐,๐๐๐
๓๙๘	โครงการปรับปรุงท่อเหลี่ยม คลส.ถนนสายคลองลำยูง - พึ่งยาว ม.๑	๒/๗	๓	ทต.ชุมพล อ.ศรีนครินทร์	๓๐๐,๐๐๐	๓๐๐,๐๐๐				๖๐๐,๐๐๐
๓๙๙	โครงการปรับปรุงท่อเติมท่อลอดเหลี่ยมถนนสายคันธง - ไสยภูคา ม.๖	๒/๗	๓	ทต.ชุมพล อ.ศรีนครินทร์	๒๕๐,๐๐๐	๒๕๐,๐๐๐				๕๐๐,๐๐๐
๔๐๐	โครงการก่อสร้างท่อเหลี่ยมถนนสายคันธง - ไสยภูคา ม.๑๑	๒/๗	๓	ทต.ชุมพล อ.ศรีนครินทร์	๓๐๐,๐๐๐	๓๐๐,๐๐๐				๖๐๐,๐๐๐
๔๐๑	โครงการก่อสร้างท่อเหลี่ยม คลส.ถนนสายม่วงลูกดำ - ควนบึง ม.๑๑	๒/๗	๓	ทต.ชุมพล อ.ศรีนครินทร์	๓๕๐,๐๐๐	๓๕๐,๐๐๐				๗๐๐,๐๐๐
๔๐๒	โครงการก่อสร้างท่อเหลี่ยมถนนสายทุ่งยาว - หน้าค่าย ม.๑	๒/๗	๓	ทต.ชุมพล อ.ศรีนครินทร์	๒๕๐,๐๐๐	๒๕๐,๐๐๐				๕๐๐,๐๐๐
๔๐๓	ก่อสร้างถนน คลส.สายชุมชนบ้านค่านำ ม.๑	๒/๗	๓	ทต.บ้านนา อ.ศรีนครินทร์	๕๐๐,๐๐๐					๕๐๐,๐๐๐
๔๐๔	ก่อสร้างถนน คลส.สายข้างโรงเรียนวัดสำใน ม.๒	๒/๗	๓	ทต.บ้านนา อ.ศรีนครินทร์	๕๐๐,๐๐๐					๕๐๐,๐๐๐
๔๐๕	ก่อสร้างถนน คลส.สายคลองวงศ์ ม.๓	๒/๗	๓	ทต.บ้านนา อ.ศรีนครินทร์	๒๕๐,๐๐๐					๒๕๐,๐๐๐
๔๐๖	ขยายเขตไฟฟ้าแรงต่ำจากบ้านนายอนันท์ - หนานท้ายเกาะ ม.๔	๒/๗	๓	ทต.บ้านนา อ.ศรีนครินทร์	๒๐๐,๐๐๐					๒๐๐,๐๐๐
๔๐๗	ก่อสร้างถนนคลส.สายควนไม้งาม ม.๕	๒/๗	๓	ทต.บ้านนา อ.ศรีนครินทร์	๕๐๐,๐๐๐					๕๐๐,๐๐๐
๔๐๘	ชุดเจาะบ่อน้ำบาดาลบริเวณกลุ่มบ้านในวัง ต.กม.๖	๒/๗	๓	ทต.บ้านนา อ.ศรีนครินทร์	๓๐๐,๐๐๐					๓๐๐,๐๐๐
๔๐๙	ก่อสร้างถนน คลส.สายห้วยพิช ม.๗	๒/๗	๓	ทต.บ้านนา อ.ศรีนครินทร์	๙๖๓,๐๐๐					๙๖๓,๐๐๐
๔๑๐	ชุดเจาะบ่อน้ำบาดาลบริเวณกลุ่มบ้านหอประชุมหมู่บ้าน ม.๘	๒/๗	๓	ทต.บ้านนา อ.ศรีนครินทร์	๓๐๐,๐๐๐					๓๐๐,๐๐๐
๔๑๑	ขยายเขตพร้อมติดตั้งโคมไฟสาธารณะถนนภายในหมู่บ้าน ม.๙	๒/๗	๓	ทต.บ้านนา อ.ศรีนครินทร์	๑๐๐,๐๐๐					๑๐๐,๐๐๐
๔๑๒	ก่อสร้างทางเท้า คลส.บริเวณริมแม่น้ำตกเขาคราม ม.๑๐	๒/๗	๓	ทต.บ้านนา อ.ศรีนครินทร์	๕๐๐,๐๐๐					๕๐๐,๐๐๐
๔๑๓	ชุดเจาะบ่อน้ำบาดาลบริเวณกลุ่มบ้านหอประชุมหมู่บ้าน ม.๑๑	๒/๗	๓	ทต.บ้านนา อ.ศรีนครินทร์	๓๐๐,๐๐๐					๓๐๐,๐๐๐
๔๑๔	ก่อสร้างถนน คลส.สายอรุณพัฒนา	๒/๗	๓	ทต.บ้านนา อ.ศรีนครินทร์	๓๐๐,๐๐๐					๓๐๐,๐๐๐
๔๑๕	ก่อสร้างถนน คลส./ถนนลาดยางสายคลองเต่า - สมหวัง หมู่ที่ ๒,๓,๖,๘ และเชื่อมต่อกับ ต.ชุมพล, ต.สมหวัง	๒/๗	๓	ทต.อ่างทอง อ.ศรีนครินทร์	๘,๐๐๐,๐๐๐	๘,๐๐๐,๐๐๐	๘,๐๐๐,๐๐๐	๘,๐๐๐,๐๐๐	๘,๐๐๐,๐๐๐	๔๐,๐๐๐,๐๐๐
๔๑๖	ก่อสร้างถนน คลส.สายเกาะขัน - ประภัสสร หมู่ที่ ๑,๘	๒/๗	๓	ทต.อ่างทอง อ.ศรีนครินทร์	๕,๒๕๐,๐๐๐	๕,๒๕๐,๐๐๐	๕,๒๕๐,๐๐๐	๕,๒๕๐,๐๐๐	๕,๒๕๐,๐๐๐	๒๖,๒๕๐,๐๐๐

แผนพัฒนาจังหวัดพัทลุง ๕ ปี (พ.ศ.๒๕๖๖ - ๒๕๗๐) แบบ จ.๑/กจ.๑

ที่	บัญชีรายการชุดโครงการ (Project Idea)				งบประมาณดำเนินการ					
	ประเด็นการพัฒนา แผนงาน / โครงการ	ยุทธศาสตร์ ชาติ	แหล่ง งบประมาณ	หน่วย ดำเนินการ	พ.ศ.๒๕๖๖	พ.ศ.๒๕๖๗	พ.ศ.๒๕๖๘	พ.ศ.๒๕๖๙	พ.ศ. ๒๕๗๐	พ.ศ.๒๕๖๖-๒๕๗๐
๔๑๗	ก่อสร้างถนน คสล.สายยางคู่ - วัดขัน หมู่ที่ ๓,๒,๖	๒.๗	๓	ทต.อ่างทอง อ.ศรีนครินทร์	๒,๐๐๐,๐๐๐	๒,๐๐๐,๐๐๐	๒,๐๐๐,๐๐๐	๒,๐๐๐,๐๐๐	๒,๐๐๐,๐๐๐	๑๐,๐๐๐,๐๐๐
๔๑๘	ก่อสร้างถนน คสล.สายโหละหนุน - เกาะ ขัน หมู่ที่ ๔๘	๒.๗	๓	ทต.อ่างทอง อ.ศรีนครินทร์	๒,๗๑๑,๐๐๐	๒,๗๑๑,๐๐๐	๒,๗๑๑,๐๐๐	๒,๗๑๑,๐๐๐	๒,๗๑๑,๐๐๐	๑๓,๕๕๕,๐๐๐
๔๑๙	ก่อสร้างถนน คสล. สายควนอ่างทอง-หนอง โป่ง หมู่ที่ ๓	๒.๗	๓	ทต.อ่างทอง อ.ศรีนครินทร์	๔๕๒,๐๐๐	๔๕๒,๐๐๐	๔๕๒,๐๐๐	๔๕๒,๐๐๐	๔๕๒,๐๐๐	๒,๒๖๐,๐๐๐
๔๒๐	ก่อสร้าง ปรับปรุง สนามกีฬาระดับตำบล.	๒.๗	๓	ทต.อ่างทอง อ.ศรีนครินทร์	๑,๑๗๐,๐๐๐	๑,๑๗๐,๐๐๐	๑,๑๗๐,๐๐๐	๑,๑๗๐,๐๐๐	๑,๑๗๐,๐๐๐	๕,๘๕๐,๐๐๐
๔๒๑	ก่อสร้างถนน คสล.สายซอยทางเข้าบ้าน นางลักขณา หมู่ ๑ ม.๑ ต.เขาเจ็ยก	๒.๗	๓	ทต.เขาเจ็ยก อ.เมือง	๓๐๐,๐๐๐					๓๐๐,๐๐๐
๔๒๒	ก่อสร้างคูระบายน้ำ คสล.สายบ้านดอนบริ งอก ม.๒ ต.เขาเจ็ยก	๒.๗	๓	ทต.เขาเจ็ยก อ.เมือง		๑,๕๐๐,๐๐๐				๑,๕๐๐,๐๐๐
๔๒๓	ก่อสร้างคูระบายน้ำ คสล.สายบ้านนางเอื้อน เพชรสุด-บ้านนางอิม ธิฎกรู ม.๒ ต.เขาเจ็ยก	๒.๗	๓	ทต.เขาเจ็ยก อ.เมือง			๑,๕๐๐,๐๐๐			๑,๕๐๐,๐๐๐
๔๒๔	ก่อสร้างถนน คสล.สายบ้านนางสุนิสา ศรี สุวรรณ ม.๒ ต.เขาเจ็ยก	๒.๗	๓	ทต.เขาเจ็ยก อ.เมือง				๓๐๐,๐๐๐		๓๐๐,๐๐๐
๔๒๕	ก่อสร้างถนนป้องกันกรกัดเซาะตลิ่งสองฝั่ง คลองไสยาง ม.๓ ต.เขาเจ็ยก	๒.๗	๓	ทต.เขาเจ็ยก อ.เมือง					๒,๐๐๐,๐๐๐	๒,๐๐๐,๐๐๐
๔๒๖	ตัดถนนสายใหม่จากห้วยสะพานไสยาง ม.๓ ต.เขาเจ็ยก-จต ม.๔ ต.ปรางหมู่ (ด้านทิศ เหนือ)	๒.๗	๓	ทต.เขาเจ็ยก อ.เมือง	๑,๐๐๐,๐๐๐					๑,๐๐๐,๐๐๐
๔๒๗	เสริมคันคลองและหินทิ้งสองฝั่งคลองไสยาง ม.๓ ต.เขาเจ็ยก	๒.๗	๓	ทต.เขาเจ็ยก อ.เมือง	๑,๐๐๐,๐๐๐					๑,๐๐๐,๐๐๐
๔๒๘	ติดตั้งกล้องวงจรปิดภายในหมู่บ้านป่าไผ่ ม. ๔ ต.เขาเจ็ยก	๒.๗	๓	ทต.เขาเจ็ยก อ.เมือง		๒๐๐,๐๐๐				๒๐๐,๐๐๐
๔๒๙	ติดตั้งอินเตอร์เน็ตประจำหมู่บ้านป่าไผ่ ม.๔ ต.เขาเจ็ยก	๒.๗	๓	ทต.เขาเจ็ยก อ.เมือง			๕๐,๐๐๐			๕๐,๐๐๐
๔๓๐	โครงการก่อสร้างถนนคสล.ซอยทวดอ้า หมู่ที่ ๓	๒.๗	๓	ทต.โคกชะงาย อ.เมือง	๘๕๐,๐๐๐					๘๕๐,๐๐๐
๔๓๑	ก่อสร้างถนนคสล.สายตรงข้ามบ้านสวนพูล หมู่ที่ ๒	๒.๗	๓	ทต.โคกชะงาย อ.เมือง	๔๗๖,๐๐๐					๔๗๖,๐๐๐
๔๓๒	ก่อสร้างถนนคสล.สายหน้าเฝ้าไฟ หมู่ที่ ๗	๒.๗	๓	ทต.โคกชะงาย อ.เมือง	๘๔๐,๐๐๐					๘๔๐,๐๐๐
๔๓๓	โครงการก่อสร้าง ถนนสายช่อตึกบ - ซอย ๓ - เขตรถไฟ หมู่ที่ ๑	๒/๗	๓	เทศบาลตำบล ตำนาน อ.เมือง	๑,๑๐๐,๐๐๐					๑,๑๐๐,๐๐๐
๔๓๔	โครงการก่อสร้าง ถนนสายไผ่หมู่ที่ ๒,๓,๖	๒/๗	๓	เทศบาลตำบล ตำนาน อ.เมือง	๑,๓๓๐,๐๐๐					๑,๓๓๐,๐๐๐
๔๓๕	โครงการก่อสร้าง ถนนสาย (บ้านผู้ใหญ่สุชาติ) หมู่ที่ ๒	๒/๗	๓	เทศบาลตำบล ตำนาน อ.เมือง	๓,๖๐๐,๐๐๐					๓,๖๐๐,๐๐๐
๔๓๖	โครงการปรับปรุง ถนนสาย (บ้านผู้ใหญ่สุชาติ) หมู่ที่ ๒	๒/๗	๓	เทศบาลตำบล ตำนาน อ.เมือง	๒,๓๕๐,๐๐๐					๒,๓๕๐,๐๐๐
๔๓๗	โครงการก่อสร้าง ถนนเลียบริมทางรถไฟหมู่ที่ ๒,๘,๙ และ หมู่ที่ ๑๒	๒/๗	๓	เทศบาลตำบล ตำนาน อ.เมือง	๒,๐๐๐,๐๐๐					๒,๐๐๐,๐๐๐
๔๓๘	โครงการปรับปรุง ถนนเลียบริมทางรถไฟ หมู่ที่ ๒,๘,๙ และ หมู่ที่ ๑๒	๒/๗	๓	เทศบาลตำบล ตำนาน อ.เมือง	๑,๓๐๐,๐๐๐					๑,๓๐๐,๐๐๐
๔๓๙	โครงการก่อสร้าง ถนน สายห้วยสะพาน ศาลาหมู่บ้าน - เขตรถไฟ หมู่ที่ ๒	๒/๗	๓	เทศบาลตำบล ตำนาน อ.เมือง	๒,๐๐๐,๐๐๐					๒,๐๐๐,๐๐๐
๔๔๐	โครงการปรับปรุง ถนนสายห้วยสะพานศาลา หมู่บ้าน - เขตรถไฟ หมู่ที่ ๒	๒/๗	๓	เทศบาลตำบล ตำนาน อ.เมือง	๑,๓๐๐,๐๐๐					๑,๓๐๐,๐๐๐
๔๔๑	โครงการก่อสร้าง ถนนสายหนองบ่อ - ม่วงสูง หมู่ที่ ๓	๒/๗	๓	เทศบาลตำบล ตำนาน อ.เมือง	๑,๕๓๐,๐๐๐					๑,๕๓๐,๐๐๐

แผนพัฒนาจังหวัดพัทลุง ๕ ปี (พ.ศ.๒๕๖๖ - ๒๕๗๐) แบบ จ.๑/กจ.๑

ที่	บัญชีรายการชุดโครงการ (Project Idea)				งบประมาณดำเนินการ					
	ประเด็นการพัฒนา แผนงาน / โครงการ	ยุทธศาสตร์ รชาติ	แหล่ง งบประมาณ	หน่วย ดำเนินการ	พ.ศ.๒๕๖๖	พ.ศ.๒๕๖๗	พ.ศ.๒๕๖๘	พ.ศ.๒๕๖๙	พ.ศ. ๒๕๗๐	พ.ศ.๒๕๖๖-๒๕๗๐
๔๔๒	โครงการปรับปรุง ถนนสายหนองบ่อ - ม่วง สูง หมู่ที่ ๓	๒/๗	๓	เทศบาลตำบล ตำนาน อ.เมือง	๑,๑๐๐,๐๐๐					๑,๑๐๐,๐๐๐
๔๔๓	โครงการก่อสร้าง ถนนสายชล ประทาน - ม่วงสูง หมู่ที่ ๓	๒/๗	๓	เทศบาลตำบล ตำนาน อ.เมือง	๔,๗๐๐,๐๐๐					๔,๗๐๐,๐๐๐
๔๔๔	โครงการปรับปรุง ถนนสายชลประทาน - ม่วงสูง หมู่ที่ ๓	๒/๗	๓	เทศบาลตำบล ตำนาน อ.เมือง	๓,๒๐๐,๐๐๐					๓,๒๐๐,๐๐๐
๔๔๕	โครงการก่อสร้างถนนหนองคาตา - ศาลาพระนาย หมู่ที่ ๔	๒/๗	๓	เทศบาลตำบล ตำนาน อ.เมือง	๒,๖๐๐,๐๐๐					๒,๖๐๐,๐๐๐
๔๔๖	โครงการปรับปรุงถนนหนองคาตา ศาลาพระนาย หมู่ที่ ๔	๒/๗	๓	เทศบาลตำบล ตำนาน อ.เมือง	๑,๗๐๐,๐๐๐					๑,๗๐๐,๐๐๐
๔๔๗	โครงการก่อสร้าง ถนนสายเทศบาล -บ้านนอก หมู่ที่ ๔	๒/๗	๓	เทศบาลตำบล ตำนาน อ.เมือง	๑,๕๐๐,๐๐๐					๑,๕๐๐,๐๐๐
๔๔๘	โครงการก่อสร้างถนนสายในสวน - สะพานขาว หมู่ที่ ๔	๒/๗	๓	เทศบาลตำบล ตำนาน อ.เมือง	๒,๖๐๐,๐๐๐					๒,๖๐๐,๐๐๐
๔๔๙	โครงการก่อสร้างถนนสายบ้านยายช้อย หมู่ที่ ๔	๒/๗	๓	เทศบาลตำบล ตำนาน อ.เมือง	๕๒๐,๐๐๐					๕๒๐,๐๐๐
๔๕๐	โครงการก่อสร้าง ถนนสายเทศบาล -บ้านนอก ซอย ๑ หมู่ที่ ๔	๒/๗	๓	เทศบาลตำบล ตำนาน อ.เมือง	๓,๒๐๐,๐๐๐					๓,๒๐๐,๐๐๐
๔๕๑	โครงการก่อสร้างถนนสายป่าจาก หมู่ที่ ๖	๒/๗	๓	เทศบาลตำบล ตำนาน อ.เมือง	๗,๙๐๐,๐๐๐					๗,๙๐๐,๐๐๐
๔๕๒	โครงการปรับปรุง ถนนสายป่าจากหมู่ที่ ๖	๒/๗	๓	เทศบาลตำบล ตำนาน อ.เมือง	๕,๒๐๐,๐๐๐					๕,๒๐๐,๐๐๐
๔๕๓	โครงการก่อสร้าง ถนนสายริมคลองลำมุด หมู่ที่ ๗	๒/๗	๓	เทศบาลตำบล ตำนาน อ.เมือง	๓,๓๐๐,๐๐๐					๓,๓๐๐,๐๐๐
๔๕๔	โครงการปรับปรุงถนนสายริมคลองลำมุด หมู่ที่ ๗	๒/๗	๓	เทศบาลตำบล ตำนาน อ.เมือง	๒,๒๐๐,๐๐๐					๒,๒๐๐,๐๐๐
๔๕๕	โครงการก่อสร้าง ถนนสายเขื่อนลำมุด ยางคันไถ หมู่ที่ ๗	๒/๗	๓	เทศบาลตำบล ตำนาน อ.เมือง	๑,๕๐๐,๐๐๐					๑,๕๐๐,๐๐๐
๔๕๖	โครงการก่อสร้างเหมืองน้ำคอนกรีต ชลประทาน ๑,๐๐๐ เมตร หมู่ที่ ๗ และหมู่ที่ ๑๕	๒/๗	๓	เทศบาลตำบล ตำนาน อ.เมือง	๓,๒๐๐,๐๐๐					๓,๒๐๐,๐๐๐
๔๕๗	โครงการก่อสร้างถนนสายริมคลองลำมุด หมู่ที่ ๘,๑๔	๒/๗	๓	เทศบาลตำบล ตำนาน อ.เมือง	๕,๗๐๐,๐๐๐					๕,๗๐๐,๐๐๐
๔๕๘	โครงการปรับปรุงถนนสายริมคลองลำมุด หมู่ที่ ๘,๑๔	๒/๗	๓	เทศบาลตำบล ตำนาน อ.เมือง	๓,๘๐๐,๐๐๐					๓,๘๐๐,๐๐๐
๔๕๙	โครงการก่อสร้างถนน ถนนสายมาบูน -ควนง หมู่ที่ ๘ , ๑๓ , ๑๔	๒/๗	๓	เทศบาลตำบล ตำนาน อ.เมือง	๒,๒๐๐,๐๐๐					๒,๒๐๐,๐๐๐
๔๖๐	โครงการปรับปรุงถนนสายมาบูน -ควนงหมู่ที่ ๘ , ๑๓ , ๑๔	๒/๗	๓	เทศบาลตำบล ตำนาน อ.เมือง	๑,๕๐๐,๐๐๐					๑,๕๐๐,๐๐๐
๔๖๑	โครงการปรับปรุงภูมิทัศน์คลองท่าลาด พร้อมฝายกันน้ำ หมู่ที่ ๘	๒/๗	๓	เทศบาลตำบล ตำนาน อ.เมือง	๑๒,๐๐๐,๐๐๐					๑๒,๐๐๐,๐๐๐
๔๖๒	โครงการก่อสร้างถนนสายบ้านเกาะไขนช้อย ๒ หมู่ที่ ๘	๒/๗	๓	เทศบาลตำบล ตำนาน อ.เมือง	๑,๕๐๐,๐๐๐					๑,๕๐๐,๐๐๐
๔๖๓	โครงการก่อสร้างถนนสายบ้านเกาะไขน ๑,๖๐๐ เมตร หมู่ที่ ๘	๒/๗	๓	เทศบาลตำบล ตำนาน อ.เมือง	๓,๕๐๐,๐๐๐					๓,๕๐๐,๐๐๐

แผนพัฒนาจังหวัดพัทลุง ๕ ปี (พ.ศ.๒๕๖๖ - ๒๕๗๐) แบบ จ.๑/กจ.๑

ที่	บัญชีรายการชุดโครงการ (Project Idea)				งบประมาณดำเนินการ					
	ประเด็นการพัฒนา แผนงาน / โครงการ	ยุทธศาสตร์ รชาติ	แหล่ง งบประมาณ	หน่วย ดำเนินการ	พ.ศ.๒๕๖๖	พ.ศ.๒๕๖๗	พ.ศ.๒๕๖๘	พ.ศ.๒๕๖๙	พ.ศ. ๒๕๗๐	พ.ศ.๒๕๖๖-๒๕๗๐
๔๖๔	โครงการปรับปรุงถนนสายบ้านเกาะไข่น ๑,๖๐๐ เมตร หมู่ที่ ๘	๒/๗	๓	เทศบาลตำบล ตำนาน อ.เมือง	๑,๑๐๐,๐๐๐					๑,๑๐๐,๐๐๐
๔๖๕	โครงการปรับปรุงภูมิทัศน์แหล่งน้ำเกาะไข่น พร้อมไฟฟ้าแสงสว่าง หมู่ที่ ๘	๒/๗	๓	เทศบาลตำบล ตำนาน อ.เมือง	๙,๐๐๐,๐๐๐					๙,๐๐๐,๐๐๐
๔๖๖	โครงการก่อสร้างถนนสายวังนันท - ชาศิม หมู่ที่ ๙	๒/๗	๓	เทศบาลตำบล ตำนาน อ.เมือง	๑,๗๐๐,๐๐๐					๑,๗๐๐,๐๐๐
๔๖๗	โครงการปรับปรุงถนนสายวังนันท - ชาศิม หมู่ที่ ๙	๒/๗	๓	เทศบาลตำบล ตำนาน อ.เมือง	๑,๓๐๐,๐๐๐					๑,๓๐๐,๐๐๐
๔๖๘	โครงการก่อสร้าง ถนน สายกลางนา หมู่ที่ ๑๐,๑๑	๒/๗	๓	เทศบาลตำบล ตำนาน อ.เมือง	๓,๙๐๐,๐๐๐					๓,๙๐๐,๐๐๐
๔๖๙	โครงการปรับปรุง ถนน สายกลางนา หมู่ที่ ๑๐,๑๑	๒/๗	๓	เทศบาลตำบล ตำนาน อ.เมือง	๒,๖๐๐,๐๐๐					๒,๖๐๐,๐๐๐
๔๗๐	โครงการก่อสร้าง ถนนสายหมู่บ้าน ๘ ไร่ หมู่ที่ ๑๐	๒/๗	๓	เทศบาลตำบล ตำนาน อ.เมือง	๒,๔๐๐,๐๐๐					๒,๔๐๐,๐๐๐
๔๗๑	โครงการปรับปรุง ถนนสายหมู่บ้าน ๘ ไร่ หมู่ที่ ๑๐	๒/๗	๓	เทศบาลตำบล ตำนาน อ.เมือง	๑,๖๐๐,๐๐๐					๑,๖๐๐,๐๐๐
๔๗๒	โครงการปรับปรุงภูมิทัศน์ริมคลองหมู่ที่ ๑ เชื่อมต่อ หมู่ที่ ๑๐	๒/๗	๓	เทศบาลตำบล ตำนาน อ.เมือง	๓,๐๐๐,๐๐๐					๓,๐๐๐,๐๐๐
๔๗๓	โครงการทำถนนลูกรัง-บดอัดหมู่ที่๑๒ สาย สะพานต้นรักช-มาคลองลำเบ็ด	๒/๗	๓	เทศบาลตำบล ตำนาน อ.เมือง	๔,๘๐๐,๐๐๐					๔,๘๐๐,๐๐๐
๔๗๔	โครงการทำถนนลูกรัง-บดอัด หมู่ที่ ๑๒ บ้านนายบุรณิคลองชลประทาน	๒/๗	๓	เทศบาลตำบล ตำนาน อ.เมือง	๒,๐๐๐,๐๐๐					๒,๐๐๐,๐๐๐
๔๗๕	โครงการก่อสร้าง สายหนองโหร-วังหวาย น้ำหมู่ที่ ๑๒	๒/๗	๓	เทศบาลตำบล ตำนาน อ.เมือง	๘,๕๐๐,๐๐๐					๘,๕๐๐,๐๐๐
๔๗๖	โครงการปรับปรุงสายหนองโหร-วังหวาย น้ำหมู่ที่ ๑๒	๒/๗	๓	เทศบาลตำบล ตำนาน อ.เมือง	๕,๖๐๐,๐๐๐					๕,๖๐๐,๐๐๐
๔๗๗	โครงการก่อสร้างถนนหมู่ที่ ๑๒ ซอย ๓สาย หนองโหร	๒/๗	๓	เทศบาลตำบล ตำนาน อ.เมือง	๒,๔๐๐,๐๐๐					๒,๔๐๐,๐๐๐
๔๗๘	โครงการปรับปรุงถนนหมู่ที่ ๑๒ ซอย ๓ สาย หนองโหร	๒/๗	๓	เทศบาลตำบล ตำนาน อ.เมือง	๑,๖๐๐,๐๐๐					๑,๖๐๐,๐๐๐
๔๗๙	โครงการก่อสร้างถนน หมู่ที่ ๑๒ ถนนสาย หนองโหร-วังหวายน้ำ	๒/๗	๓	เทศบาลตำบล ตำนาน อ.เมือง	๘,๔๐๐,๐๐๐					๘,๔๐๐,๐๐๐
๔๘๐	โครงการปรับปรุงถนน หมู่ที่ ๑๒ ถนนสาย หนองโหร-วังหวายน้ำ	๒/๗	๓	เทศบาลตำบล ตำนาน อ.เมือง	๕,๖๐๐,๐๐๐					๕,๖๐๐,๐๐๐
๔๘๑	โครงการก่อสร้างถนนหมู่ที่ ๑๒ สายหนองน้ำ แม่ลาน-ออกวัดลาน	๒/๗	๓	เทศบาลตำบล ตำนาน อ.เมือง	๒,๕๐๐,๐๐๐					๒,๕๐๐,๐๐๐
๔๘๒	โครงการปรับปรุงถนน หมู่ที่ ๑๒ สายหนอง น้ำแม่ลาน-ออกวัดลาน	๒/๗	๓	เทศบาลตำบล ตำนาน อ.เมือง	๑,๖๕๐,๐๐๐					๑,๖๕๐,๐๐๐
๔๘๓	โครงการก่อสร้างถนนหมู่ที่ ๑๒ บ้านฉาง - เกาะไข่น	๒/๗	๓	เทศบาลตำบล ตำนาน อ.เมือง	๑,๙๐๐,๐๐๐					๑,๙๐๐,๐๐๐
๔๘๔	โครงการปรับปรุงถนนหมู่ที่ ๑๒ บ้านฉาง - เกาะไข่น	๒/๗	๓	เทศบาลตำบล ตำนาน อ.เมือง	๑,๒๕๐,๐๐๐					๑,๒๕๐,๐๐๐
๔๘๕	โครงการก่อสร้างถนนหมู่ที่ ๑๒ สายเกาะ ไข่น	๒/๗	๓	เทศบาลตำบล ตำนาน อ.เมือง	๗,๓๕๐,๐๐๐					๗,๓๕๐,๐๐๐
๔๘๖	โครงการปรับปรุงถนนหมู่ที่ ๑๒ สายเกาะ ไข่น	๒/๗	๓	เทศบาลตำบล ตำนาน อ.เมือง	๔,๙๐๐,๐๐๐					๔,๙๐๐,๐๐๐
๔๘๗	โครงการก่อสร้างถนนสาย หนองน้ำแม่ลาน-ห้วยปลิง หมู่ที่ ๑๒	๒/๗	๓	เทศบาลตำบล ตำนาน อ.เมือง	๕,๙๐๐,๐๐๐					๕,๙๐๐,๐๐๐
๔๘๘	โครงการปรับปรุงถนนสาย หนองน้ำแม่ลาน -ห้วยปลิง หมู่ที่ ๑๒	๒/๗	๓	เทศบาลตำบล ตำนาน อ.เมือง	๓,๙๐๐,๐๐๐					๓,๙๐๐,๐๐๐
๔๘๙	โครงการก่อสร้างถนนสายไสเลียบหมู่ที่ ๑๓	๒/๗	๓	เทศบาลตำบล ตำนาน อ.เมือง	๒,๒๕๐,๐๐๐					๒,๒๕๐,๐๐๐
๔๙๐	โครงการก่อสร้างถนนสายไสเลียบหมู่ที่ ๑๓	๒/๗	๓	เทศบาลตำบล ตำนาน อ.เมือง	๑,๕๐๐,๐๐๐					๑,๕๐๐,๐๐๐
๔๙๑	โครงการก่อสร้างถนนสายป่าห้อย-ไสขตหมู่ที่ ๑๓	๒/๗	๓	เทศบาลตำบล ตำนาน อ.เมือง	๗,๓๐๐,๐๐๐					๗,๓๐๐,๐๐๐

แผนพัฒนาจังหวัดพัทลุง ๕ ปี (พ.ศ.๒๕๖๖ - ๒๕๗๐) แบบ จ.๑/กจ.๑

ที่	บัญชีรายการชุดโครงการ (Project Idea)				งบประมาณดำเนินการ					
	ประเด็นการพัฒนา แผนงาน / โครงการ	ยุทธศาสตร์ รชาติ	แหล่ง งบประมาณ	หน่วย ดำเนินการ	พ.ศ.๒๕๖๖	พ.ศ.๒๕๖๗	พ.ศ.๒๕๖๘	พ.ศ.๒๕๖๙	พ.ศ. ๒๕๗๐	พ.ศ.๒๕๖๖-๒๕๗๐
๔๙๒	โครงการปรับปรุงถนนสายป่าห้อ-ไสชด หมู่ที่ ๑๓	๒/๗	๓	เทศบาลตำบล ตำนาน อ.เมือง	๔,๘๐๐,๐๐๐					๔,๘๐๐,๐๐๐
๔๙๓	โครงการก่อสร้างถนนสายม่วงเคี้ยว ต้นมา หมู่ที่ ๑๓	๒/๗	๓	เทศบาลตำบล ตำนาน อ.เมือง	๓,๗๐๐,๐๐๐					๓,๗๐๐,๐๐๐
๔๙๔	โครงการก่อสร้างถนนสายคาลามิชัยใต้เขื่อน หมู่ที่ ๑๔	๒/๗	๓	เทศบาลตำบล ตำนาน อ.เมือง	๑,๔๐๐,๐๐๐					๑,๔๐๐,๐๐๐
๔๙๕	โครงการปรับปรุงถนนสายคาลามิชัยใต้ เขื่อน หมู่ที่ ๑๔	๒/๗	๓	เทศบาลตำบล ตำนาน อ.เมือง	๑,๑๒๐,๐๐๐					๑,๑๒๐,๐๐๐
๔๙๖	โครงการก่อสร้างถนนสายริมคลองลำมุด หมู่ที่ ๑๔	๒/๗	๓	เทศบาลตำบล ตำนาน อ.เมือง	๕,๖๕๐,๐๐๐					๕,๖๕๐,๐๐๐
๔๙๗	โครงการปรับปรุงถนนสายริมคลองลำมุด หมู่ที่ ๑๔	๒/๗	๓	เทศบาลตำบล ตำนาน อ.เมือง	๓,๗๕๐,๐๐๐					๓,๗๕๐,๐๐๐
๔๙๘	โครงการก่อสร้างถนนสายควนคง-ท่าแค หมู่ที่ ๑๔	๒/๗	๓	เทศบาลตำบล ตำนาน อ.เมือง	๑,๒๐๐,๐๐๐					๑,๒๐๐,๐๐๐
๔๙๙	โครงการก่อสร้างถนนสายบ้านลำเบ็ด-บ้าน ไสหมาก หมู่ที่ ๑๕	๒/๗	๓	เทศบาลตำบล ตำนาน อ.เมือง	๖,๖๕๐,๐๐๐					๖,๖๕๐,๐๐๐
๕๐๐	โครงการปรับปรุงถนนสายบ้านลำเบ็ด- บ้าน ไสหมาก หมู่ที่ ๑๕	๒/๗	๓	เทศบาลตำบล ตำนาน อ.เมือง	๔,๔๒๐,๐๐๐					๔,๔๒๐,๐๐๐
๕๐๑	โครงการก่อสร้างถนนสายหนองพุด - ชลประทานโคกไม้ไผ่ หมู่ที่ ๑๕	๒/๗	๓	เทศบาลตำบล ตำนาน อ.เมือง	๗,๑๐๐,๐๐๐					๗,๑๐๐,๐๐๐
๕๐๒	โครงการปรับปรุงถนนสายหนองพุด- ชลประทานโคกไม้ไผ่ หมู่ที่ ๑๕	๒/๗	๓	เทศบาลตำบล ตำนาน อ.เมือง	๔,๖๘๐,๐๐๐					๔,๖๘๐,๐๐๐
๕๐๓	โครงการก่อสร้างประปาขนาดใหญ่หมู่ที่ ๑๕	๒/๗	๓	เทศบาลตำบล ตำนาน อ.เมือง	๑๐,๐๐๐,๐๐๐					๑๐,๐๐๐,๐๐๐
๕๐๔	ก่อสร้างถนน คลส.สายต้นโพธิ์-ชลประทาน	๒/๗	๓	เทศบาลตำบล ท่าแค อ.เมือง	๑,๙๔๙,๐๐๐					๑,๙๔๙,๐๐๐
๕๐๕	ก่อสร้างถนน คลส.สายป่าไม้ไผ่-ซอยบ่อทอง ม.๑๒	๒/๗	๓	เทศบาลตำบล ท่าแค อ.เมือง	๑,๗๔๒,๐๐๐					๑,๗๔๒,๐๐๐
๕๐๖	ก่อสร้างถนน คลส.สายคำพอก ม.๒	๒/๗	๓	กองช่าง			๒,๗๘๔,๐๐๐			๒,๗๘๔,๐๐๐
๕๐๗	ก่อสร้างถนน คลส.สายเสถียร-วัดไสหมาก ม.๙	๒/๗	๓	กองช่าง				๒,๗๘๔,๐๐๐		๒,๗๘๔,๐๐๐
๕๐๘	โครงการก่อสร้างถนน คลส.สายหนองหญ้า ปล้อง - หนองพึ่ง หมู่ที่ ๔	๒/๗	๓	ทต.ปรางหมู่ อ. เมือง	๕๐๐,๐๐๐					๕๐๐,๐๐๐
๕๐๙	โครงการก่อสร้างรวางกันตกริมคลองคู บริเวณสะพาน หมู่ที่ ๕	๒/๗	๓	ทต.ปรางหมู่ อ. เมือง	๑,๒๐๐,๐๐๐					๑,๒๐๐,๐๐๐
๕๑๐	โครงการปรับปรุงยกถนนสายริมคลองคู จากหน้าวัดควนกรวด - สะพานโคกโพธิ์ หมู่ที่ ๕	๒/๗	๓	ทต.ปรางหมู่ อ. เมือง	๓๐๐,๐๐๐					๓๐๐,๐๐๐
๕๑๑	ก่อสร้างระบบประปา หมู่ที่ ๗	๒/๗	๓	ทต.ปรางหมู่ อ. เมือง	๗๐๐,๐๐๐					๗๐๐,๐๐๐
๕๑๒	โครงการก่อสร้างคูระบายน้ำ คลส.สายหลัง โรงเรียนบ้านปรางหมู่ หมู่ที่ ๘	๒/๗	๓	ทต.ปรางหมู่ อ. เมือง	๕๐๐,๐๐๐					๕๐๐,๐๐๐
๕๑๓	โครงการก่อสร้างถนน คลส.สายเหมืองท่า กวน หมู่ที่ ๑ ตำบลพญาขัน อ.เมืองพัทลุง จ.พัทลุง	๒.๗	๓	ทต.พญาขัน อ.เมือง	๔,๓๓๑,๒๒๘	๔,๓๓๑,๒๒๘	๔,๓๓๑,๒๒๘	๔,๓๓๑,๒๒๘	๔,๓๓๑,๒๒๘	๒๑,๖๕๖,๑๔๐
๕๑๔	โครงการก่อสร้างถนน คลส.สายโรงตรวน หมู่ที่ ๖ หมู่ที่ ๑ หมู่ที่ ๔ ตำบลพญาขัน อ. เมืองพัทลุง จ.พัทลุง	๒.๗	๓	ทต.พญาขัน อ.เมือง	๑,๗๐๐,๐๐๐	๑,๗๐๐,๐๐๐	๑,๗๐๐,๐๐๐	๑,๗๐๐,๐๐๐	๑,๗๐๐,๐๐๐	๘,๕๐๐,๐๐๐
๕๑๕	โครงการก่อสร้างถนน คลส.สายริมรอบ หวนควนถบ หมู่ที่ ๔ ตำบลพญาขัน อ. เมืองพัทลุง จ.พัทลุง	๒.๗	๓	ทต.พญาขัน อ.เมือง	๑,๓๓๒,๘๐๐	๑,๓๓๒,๘๐๐	๑,๓๓๒,๘๐๐	๑,๓๓๒,๘๐๐	๑,๓๓๒,๘๐๐	๖,๖๖๔,๘๐๐

แผนพัฒนาจังหวัดพัทลุง ๕ ปี (พ.ศ.๒๕๖๖ - ๒๕๗๐) แบบ จ.๑/กจ.๑

ที่	บัญชีรายการชุดโครงการ (Project Idea)				งบประมาณดำเนินการ					
	ประเด็นการพัฒนา แผนงาน / โครงการ	ยุทธศาสตร์ รชาติ	แหล่ง งบประมาณ	หน่วย ดำเนินการ	พ.ศ.๒๕๖๖	พ.ศ.๒๕๖๗	พ.ศ.๒๕๖๘	พ.ศ.๒๕๖๙	พ.ศ. ๒๕๗๐	พ.ศ.๒๕๖๖-๒๕๗๐
๕๑๖	ก่อสร้างถนนคสล.สายซอยบ้านนาหนอง หมู่ที่ ๑๓ บ้านโคกหมื่นอินทร์	๒.๗	๓	อบต.ควน มะพร้าว อ.เมือง	๒๒๐,๐๐๐					๒๒๐,๐๐๐
๕๑๗	ก่อสร้างถนนคสล.สาย การาม ๑ - การาม ๒ หมู่ที่ ๑๔ บ้านตากแดด	๒.๗	๓	อบต.ควน มะพร้าว อ.เมือง	๔๓๐,๐๐๐					๔๓๐,๐๐๐
๕๑๘	ก่อสร้างถนนคสล.สายบ้านนายนิก เกตุทอง หมู่ที่ ๑	๒.๗	๓	อบต.ชัยบุรี อ.เมือง	๔๒๐,๐๐๐					๔๒๐,๐๐๐
๕๑๙	ปรับปรุงถนนสายบ้านศรีคู หมู่ที่ ๒	๒.๗	๓	อบต.ชัยบุรี อ.เมือง	๓๓๖,๐๐๐	๓๓๖,๐๐๐	๓๓๖,๐๐๐	๓๓๖,๐๐๐	๓๓๖,๐๐๐	๑,๖๘๐,๐๐๐
๕๒๐	ก่อสร้างถนนคสล.สายในอ่าว หมู่ที่ ๓	๒.๗	๓	อบต.ชัยบุรี อ.เมือง	๓๐๐,๐๐๐	๖๒๕,๐๐๐	๖๒๕,๐๐๐	๖๒๕,๐๐๐	๖๒๕,๐๐๐	๒,๘๐๐,๐๐๐
๕๒๑	ก่อสร้างถนนคสล.สายบ้านนายเพิ่ม นวลม สิต หมู่ที่ ๔	๒.๗	๓	อบต.ชัยบุรี อ.เมือง	๓๐๐,๐๐๐	๕๕๐,๐๐๐	๕๕๐,๐๐๐	๕๕๐,๐๐๐	๕๗๐,๐๐๐	๒,๕๒๐,๐๐๐
๕๒๒	ก่อสร้างถนนคสล.สายริมเหมืองชลประทาน หมู่ที่ ๕	๒.๗	๓	อบต.ชัยบุรี อ.เมือง	๓๐๐,๐๐๐	๔๘๕,๐๐๐	๔๘๕,๐๐๐	๔๘๕,๐๐๐	๔๘๕,๐๐๐	๒,๒๔๐,๐๐๐
๕๒๓	ก่อสร้างถนนคสล.สายต.โรงเรียน หมู่ที่ ๖	๒.๗	๓	อบต.ชัยบุรี อ.เมือง	๒๖๐,๐๐๐	-	-	-	-	๒๖๐,๐๐๐
๕๒๔	ก่อสร้างถนนคสล.สาย ข้าง รร.วัดท่าสาบานเหนือหมู่ที่ ๗	๒.๗	๓	อบต.ชัยบุรี อ.เมือง	๓๐๐,๐๐๐	๔๘๕,๐๐๐	๔๘๕,๐๐๐	๔๘๕,๐๐๐	๔๘๕,๐๐๐	๒,๒๔๐,๐๐๐
๕๒๕	ก่อสร้างถนนคสล.สายม่วงงาม (ช่วงที่ ๒) หมู่ที่ ๘	๒.๗	๓	อบต.ชัยบุรี อ.เมือง	๒๔๐,๐๐๐	๑๕๐,๐๐๐	๑๕๐,๐๐๐	๑๕๐,๐๐๐	๑๕๐,๐๐๐	๘๕๐,๐๐๐
๕๒๖	ก่อสร้างถนนคสล.ริมเหมืองคลองเรือ หมู่ที่ ๙	๒.๗	๓	อบต.ชัยบุรี อ.เมือง	๒๘๐,๐๐๐					๒๘๐,๐๐๐
๕๒๗	ก่อสร้างถนนคสล.สายบ้านนางอารี รุ่งเรือง หมู่ที่ ๑๐	๒.๗	๓	อบต.ชัยบุรี อ.เมือง	๙๘,๐๐๐					๙๘,๐๐๐
๕๒๘	ก่อสร้างถนนคสล.สายทุ่งย่ายพก หมู่ที่ ๑๑	๒.๗	๓	อบต.ชัยบุรี อ.เมือง	๓๐๐,๐๐๐	๕๙๐,๐๐๐	๕๙๐,๐๐๐	๕๙๐,๐๐๐	๕๙๐,๐๐๐	๒,๖๖๐,๐๐๐
๕๒๙	ก่อสร้างถนนคสล.สายบ้านนายยุทธ หมู่ที่ ๑๒	๒.๗	๓	อบต.ชัยบุรี อ.เมือง	๓๑๐,๐๐๐					๓๑๐,๐๐๐
๕๓๐	ก่อสร้างถนนคสล.สาย บ้านนางจำลอง-บ้านนางสีนุ้ย หมู่ที่ ๑๓	๒.๗	๓	อบต.ชัยบุรี อ.เมือง	๓๑๕,๐๐๐					๓๑๕,๐๐๐
๕๓๑	โครงการก่อสร้างถนน คสล. ซอย ๓ หมู่ที่ ๖ ต.ลำปำ	๒.๗	๓	อบต.ลำปำ อ.เมือง	๔๙๘,๐๐๐					๔๙๘,๐๐๐
๕๓๒	โครงการขุดลอกพร้อมฝังท่อ คสล. ทาง ระบายน้ำเลียบบนสายซอยโคกสูง หมู่ที่ ๔ ต.ลำปำ	๒.๗	๓	อบต.ลำปำ อ.เมือง	๑๕๐,๐๐๐					๑๕๐,๐๐๐
๕๓๓	โครงการก่อสร้างถนน คสล. ซอย ๑๑ หมู่ที่ ๓ ต.ลำปำ	๒.๗	๓	อบต.ลำปำ อ.เมือง	๔๗๐,๐๐๐					๔๗๐,๐๐๐
๕๓๔	โครงการก่อสร้างถนน คสล. ซอย ๙ หมู่ที่ ๗ ต.ลำปำ	๒.๗	๓	อบต.ลำปำ อ.เมือง	๔๙๗,๐๐๐					๔๙๗,๐๐๐
๕๓๕	โครงการก่อสร้างถนน คสล. ซอย ๔ หมู่ที่ ๘ ต.ลำปำ	๒.๗	๓	อบต.ลำปำ อ.เมือง	๔๙๘,๐๐๐					๔๙๘,๐๐๐
๕๓๖	โครงการก่อสร้างถนน คสล. ซอย ๑๖ หมู่ที่ ๒ ต.ลำปำ	๒.๗	๓	อบต.ลำปำ อ.เมือง	๔๕๐,๐๐๐					๔๕๐,๐๐๐
๕๓๗	โครงการก่อสร้างถนน คสล. ซอย ๙ หมู่ที่ ๕ ต.ลำปำ	๒.๗	๓	อบต.ลำปำ อ.เมือง	๔๗๐,๐๐๐					๔๗๐,๐๐๐
๕๓๘	โครงการก่อสร้างถนน คสล. ซอย ๓ หมู่ที่ ๙ ต.ลำปำ	๒.๗	๓	อบต.ลำปำ อ.เมือง	๔๗๐,๐๐๐					๔๗๐,๐๐๐
๕๓๙	โครงการก่อสร้างถนน คสล. ซอย ๖ หมู่ที่ ๑๐ ต.ลำปำ	๒.๗	๓	อบต.ลำปำ อ.เมือง	๔๕๐,๐๐๐					๔๕๐,๐๐๐
๕๔๐	โครงการขุดลอกคลองบางเนียน หมู่ที่ ๑๑ ต.ลำปำ	๒.๗	๓	อบต.ลำปำ อ.เมือง	๒๕๐,๐๐๐					๒๕๐,๐๐๐
๕๔๑	โครงการวางท่อขยายเขตจำหน่ายน้ำบริเวณ ทางหลวงหมายเลข ๔๑ บรรจบถนนควน ขนุน-พัทลุง	๒.๗	๔	กบ.สาขาพัทลุง	๕๐,๐๐๐,๐๐๐					๕๐,๐๐๐,๐๐๐

ที่	บัญชีรายการชุดโครงการ (Project Idea)				งบประมาณดำเนินการ						
	ประเด็นการพัฒนา แผนงาน / โครงการ	ยุทธศาสตร์ รชาติ	แหล่ง งบประมาณ	หน่วย ดำเนินการ	พ.ศ.๒๕๖๖	พ.ศ.๒๕๖๗	พ.ศ.๒๕๖๘	พ.ศ.๒๕๖๙	พ.ศ. ๒๕๗๐	พ.ศ.๒๕๖๖-๒๕๗๐	
กลยุทธ์/แผนงานที่ ๒ เสริมสร้างภูมิทัศน์เมือง พัฒนาสู่เมืองทันสมัยที่ขีดความสามารถเมืองเชื่อมโยงสู่อาเซียน อันตมั้น อาเซียน และประชาคมโลก											
๕๔๒	โครงการก่อสร้างถนนลาดยางพาราเอส พลีตติคคอนกรีต สายนาหัวเขา-หนอง หมู่ ๖	๒,๗	๓	ทต.คลองทราย ขาว อ.กงหรา	๔,๔๒๕,๙๐๐	๔,๔๒๕,๙๐๐	๔,๔๒๕,๙๐๐	๔,๔๒๕,๙๐๐	๔,๔๒๕,๙๐๐	๒๒,๑๒๙,๕๐๐	
๕๔๓	โครงการก่อสร้างถนนคสล.สายนาใน-ลาด กว้าง ม.๗	๒,๗	๓	ทต.คลองทราย ขาว อ.กงหรา	๗,๐๕๖,๐๐๐	๗,๐๕๖,๐๐๐	๗,๐๕๖,๐๐๐	๗,๐๕๖,๐๐๐	๗,๐๕๖,๐๐๐	๓๕,๒๘๐,๐๐๐	
๕๔๔	โครงการก่อสร้างถนนคสล.สายบุญมี - สันติสุข ม.๘	๒,๗	๓	ทต.คลองทราย ขาว อ.กงหรา	๒,๘๓๒,๒๐๐	๒,๘๓๒,๒๐๐	๒,๘๓๒,๒๐๐	๒,๘๓๒,๒๐๐	๒,๘๓๒,๒๐๐	๑๔,๑๖๑,๐๐๐	
๕๔๕	โครงการก่อสร้างถนนคสล.สายตาปาน หมู่ที่ ๔	๒,๗	๓	ทต.คลองทราย ขาว อ.กงหรา	๒,๕๔๘,๐๐๐	๒,๕๔๘,๐๐๐	๒,๕๔๘,๐๐๐	๒,๕๔๘,๐๐๐	๒,๕๔๘,๐๐๐	๑๒,๗๔๐,๐๐๐	
๕๔๖	โครงการปรับปรุงห้องเก็บของและห้องน้ำ บริเวณอาคารตลาดสดเขายี่สน ม.๑๐ ต. เขายี่สน อ.เขายี่สน จ.พัทลุง	๖,๕	๓	ทต.เขายี่สน อ.เขายี่สน	๕๐๐,๐๐๐					๕๐๐,๐๐๐	
๕๔๗	โครงการก่อสร้างสนามหญ้าเทียมชนิดมี หลังคาต้านหลังอาคารสำนักงานเทศบาล ตำบลเขายี่สน	๓,๑๒	๓	ทต.เขายี่สน อ.เขายี่สน			๒,๕๐๐,๐๐๐			๒,๕๐๐,๐๐๐	
๕๔๘	โครงการปรับปรุงผิวจราจรแอสฟัลติกคอง กรีตถนนสุขาภิบาล ๑๐ (จำลอง) ม.๓ ต. เขายี่สน	๒,๗	๓	ทต.เขายี่สน อ.เขายี่สน	๔๕๑,๐๐๐					๔๕๑,๐๐๐	
๕๔๙	โครงการปรับปรุงผิวจราจรแอสฟัลติกคอง กรีตและคูระบายน้ำถนนสายสวนสาร- ปอน้ำร้อน ม.๓ ต.เขายี่สน	๒,๗	๓	ทต.เขายี่สน อ.เขายี่สน		๖,๐๐๐,๐๐๐				๖,๐๐๐,๐๐๐	
๕๕๐	โครงการปรับปรุงผิวจราจรแอสฟัลติกคอง กรีตถนนสายบ้านไร่ชุมชนวัดอุดมวาราม ม.๑๓ ต.เขายี่สน	๒,๗	๓	ทต.เขายี่สน อ.เขายี่สน		๕,๕๐๐,๐๐๐				๕,๕๐๐,๐๐๐	
๕๕๑	โครงการปรับปรุงผิวจราจรแอสฟัลติกคอง กรีตและก่อสร้างคูระบายน้ำถนนสาย เจริญอุทิศ ม.๑๐ ต.เขายี่สน อ.เขายี่สน จ.พัทลุง	๒,๗	๓	ทต.เขายี่สน อ.เขายี่สน				๒,๑๘๐,๐๐๐		๒,๑๘๐,๐๐๐	
๕๕๒	โครงการปรับปรุงไฟฟ้าสาธารณะบริเวณ ถนนสายประชาบาล ม.๑๐ ต.เขายี่สน อ.เขายี่สน จ.พัทลุง	๒,๗	๓	ทต.เขายี่สน อ.เขายี่สน					๑,๔๒๑,๐๐๐	๑,๔๒๑,๐๐๐	
๕๕๓	โครงการก่อสร้างคูระบายน้ำ คสล. บริเวณถนนสายริมควนและก่อสร้างรั้ว บริเวณสระว่ายน้ำ ทต.เขายี่สน ม.๓ ต.เขายี่สน จ.พัทลุง	๒,๗	๓	ทต.เขายี่สน อ.เขายี่สน			๓,๒๔๓,๐๐๐			๓,๒๔๓,๐๐๐	
๕๕๔	โครงการก่อสร้างถนน คสล. ซอยจตุพร ม. ๑๐ ต.เขายี่สน อ.เขายี่สน จ.พัทลุง	๒,๗	๓	ทต.เขายี่สน อ.เขายี่สน			๓,๒๙๖,๐๐๐			๓,๒๙๖,๐๐๐	
๕๕๕	โครงการก่อสร้างถนน คสล.สายบ้านป่านี ม.๓ ต.เขายี่สน อ.เขายี่สน จ.พัทลุง	๒,๗	๓	ทต.เขายี่สน อ.เขายี่สน			๑,๖๘๔,๐๐๐			๑,๖๘๔,๐๐๐	
๕๕๖	โครงการก่อสร้างถนนแอสฟัลติกคองกรีต ถนนสายชลประทาน ม.๑๐ ต.เขายี่สน อ.เขายี่สน จ.พัทลุง	๒,๗	๓	ทต.เขายี่สน อ.เขายี่สน			๑,๔๒๘,๐๐๐			๑,๔๒๘,๐๐๐	
๕๕๗	โครงการปรับปรุงผิวจราจรแอสฟัลติกคอง กรีตถนนราษฎร์อุทิศบริเวณสามแยกวัด อุดม-สุคตเทศบาลและก่อสร้างคูระบาย น้ำบริเวณถนนราษฎร์อุทิศ ม.๑๐ ต.เขายี่สน อ.เขายี่สน จ.พัทลุง	๒,๗	๓	ทต.เขายี่สน อ.เขายี่สน	๙,๕๐๐,๐๐๐					๙,๕๐๐,๐๐๐	
๕๕๘	โครงการปรับปรุงผิวจราจรแอสฟัลติกคอง กรีต ถนนสายบ้านจำเริญพร้อมก่อสร้างคู ระบายน้ำ ม.๑๐ ต.เขายี่สน อ.เขายี่สน จ.พัทลุง	๒,๗	๓	ทต.เขายี่สน อ.เขายี่สน	๔,๐๐๐,๐๐๐					๔,๐๐๐,๐๐๐	

แผนพัฒนาจังหวัดพัทลุง ๕ ปี (พ.ศ.๒๕๖๖ - ๒๕๗๐) แบบ จ.๑/กจ.๑

ที่	บัญชีรายการชุดโครงการ (Project Idea)				งบประมาณดำเนินการ					
	ประเด็นการพัฒนา แผนงาน / โครงการ	ยุทธศาสตร์ รชาติ	แหล่ง งบประมาณ	หน่วย ดำเนินการ	พ.ศ.๒๕๖๖	พ.ศ.๒๕๖๗	พ.ศ.๒๕๖๘	พ.ศ.๒๕๖๙	พ.ศ. ๒๕๗๐	พ.ศ.๒๕๖๖-๒๕๗๐
๕๕๙	โครงการปรับปรุงผิวจราจรแอสฟัลต์ติกคอนกรีตถนนสายพานท้ายถึงชลประทาน ม.๑๐ ต.เขายี่สน อ.เขายี่สน จ.พัทลุง	๒.๗	๓	ทต.เขายี่สน อ.เขายี่สน	๖,๐๐๐,๐๐๐					๖,๐๐๐,๐๐๐
๕๖๐	โครงการปรับปรุงผิวจราจรแอสฟัลต์ติกคอนกรีตถนนสายห้าห้อง-ควนสาร ถึงริมทางรถไฟ ม.๓ ต.เขายี่สน อ.เขายี่สน จ.พัทลุง	๒.๗	๓	ทต.เขายี่สน อ.เขายี่สน	๕,๐๐๐,๐๐๐					๕,๐๐๐,๐๐๐
๕๖๑	โครงการปรับปรุงผิวจราจรแอสฟัลต์ติกคอนกรีตถนนสุขาภิบาล ๒,๓,๕,๗,๘,๙,๑๐,๑๑ ม.๓ ต.เขายี่สน อ.เขายี่สน จ.พัทลุง	๒.๗	๓	ทต.เขายี่สน อ.เขายี่สน	๖,๐๐๐,๐๐๐					๖,๐๐๐,๐๐๐
๕๖๒	โครงการขุดลอกห้วยน้ำเย็น ม.๓ ต.เขายี่สน อ.เขายี่สน จ.พัทลุง	๕.๗	๓	ทต.เขายี่สน อ.เขายี่สน			๔๘๐,๐๐๐			๔๘๐,๐๐๐
๕๖๓	โครงการพัฒนาลุ่มน้ำบางแก้ว-ท่าเขียดบริเวณฝายบ้านไร่ (คลองปากเพนียด)	๕.๗	๓	ทต.เขายี่สน อ.เขายี่สน		๒๐,๐๐๐,๐๐๐				๒๐,๐๐๐,๐๐๐
๕๖๔	โครงการก่อสร้างระบบระบายน้ำและระบบป้องกันท่วมพื้นที่ในเขตเทศบาลตำบลเขายี่สนและชุมชนต่อเนื่อง	๕.๗	๓	ทต.เขายี่สน อ.เขายี่สน			๑๔๙,๐๐๐,๐๐๐			๑๔๙,๐๐๐,๐๐๐
๕๖๕	โครงการก่อสร้างถนน คสล.สายควนหมื่นคา-ควนลิ้น หมู่ที่ ๗ กว้าง ๕ เมตร ยาว ๘๓๐ เมตร หนา ๐.๑๕ เมตร	๕.๗	๓	ทต.เขายี่สน อ.เขายี่สน	๓,๐๖๕,๐๐๐					๓,๐๖๕,๐๐๐
๕๖๖	โครงการก่อสร้างถนน คสล.ชลประทาน-เกาะนายมิตร หมู่ที่ ๙ กว้าง ๕ เมตร ยาว ๒,๖๑๕ เมตร หนา ๐.๑๕ เมตร	๕.๗	๓	ทต.เขายี่สน อ.เขายี่สน	๙,๙๙๙,๐๐๐					๙,๙๙๙,๐๐๐
๕๖๗	โครงการก่อสร้างถนนลาดยางผิวจราจรแอสฟัลต์ติกคอนกรีต สายเกาะย้ายเยี่ยม ช.๑-สปก.หมู่ที่๖,๑๑ กว้าง ๕ เมตร ยาว ๘๓๐ เมตร หนา ๐.๑๕ เมตร	๕.๗	๓	ทต.เขายี่สน อ.เขายี่สน	๓,๐๖๕,๐๐๐					๓,๐๖๕,๐๐๐
๕๖๘	โครงการก่อสร้างถนน คสล.สายเกาะทองสม-ควนอ้ายเม่น หมู่ที่ ๑๒,๗ กว้าง ๔ เมตร ยาว ๒,๐๒๘ เมตร หนา ๐.๑๕ เมตร	๕.๗	๓	ทต.เขายี่สน อ.เขายี่สน	๓,๐๖๕,๐๐๐					๓,๐๖๕,๐๐๐
๕๖๙	โครงการก่อสร้างถนนลาดยางผิวจราจรแอสฟัลต์ติกคอนกรีต สายสำนักสงฆ์ - สปก. หมู่ที่ ๑๑ กว้าง ๕ เมตร ยาว ๑,๒๗๘ เมตร หนา ๐.๑๕ เมตร	๕.๗	๓	ทต.เขายี่สน อ.เขายี่สน	๓,๐๖๕,๐๐๐					๓,๐๖๕,๐๐๐
๕๗๐	โครงการซ่อมสร้างถนนลาดยางผิวจราจรแอสฟัลต์ติกคอนกรีต สายเพชรเกษม - โคกเคี่ยม หมู่ที่๘,๖กว้าง ๕.๙๕ เมตร ยาว ๒,๑๕๐ เมตร หนา ๐.๑๕ เมตร	๕.๗	๓	ทต.เขายี่สน อ.เขายี่สน	๙,๘๕๑,๐๐๐					๙,๘๕๑,๐๐๐
๕๗๑	โครงการก่อสร้างถนน คสล.สายโยธา - ประปา หมู่ที่ ๓ กว้าง ๕ เมตร ยาว ๖๔๖ หนา ๐.๑๕ เมตร	๕.๗	๓	ทต.เขายี่สน อ.เขายี่สน	๒,๔๒๙,๐๐๐					๒,๔๒๙,๐๐๐
๕๗๒	โครงการก่อสร้างถนนคอนกรีตเสริมเหล็ก สายควนไต่ - สะพานไทร หมู่ที่ ๑	๒.๗	๓	อบต.ควนขนุน อ.เขายี่สน			๗,๐๐๐,๐๐๐			๗,๐๐๐,๐๐๐
๕๗๓	โครงการซ่อมสร้างถนนลาดยางสายชิงโค - ควนสระ หมู่ที่ ๑	๒.๗	๓	อบต.ควนขนุน อ.เขายี่สน	๙,๐๐๐,๐๐๐					๙,๐๐๐,๐๐๐
๕๗๔	โครงการซ่อมสร้างถนนลาดยางสายโคกทราย - ชุมประดิษฐ์ หมู่ที่ ๑, ๙, ๑๐	๒.๗	๓	อบต.ควนขนุน อ.เขายี่สน		๑๐,๐๐๐,๐๐๐				๑๐,๐๐๐,๐๐๐
๕๗๕	โครงการปรับปรุงเสริมผิวถนนลาดยางสายหัวหรั่ง - ควนข้าวใหม่ หมู่ที่ ๒	๒.๗	๓	อบต.ควนขนุน อ.เขายี่สน		๙,๐๐๐,๐๐๐				๙,๐๐๐,๐๐๐
๕๗๖	โครงการก่อสร้างถนนคอนกรีตเสริมเหล็ก สายหลังบึงแชลล์ - ใต้สายไฟ หมู่ที่ ๒	๒.๗	๓	อบต.ควนขนุน อ.เขายี่สน	๕,๐๐๐,๐๐๐					๕,๐๐๐,๐๐๐
๕๗๗	โครงการก่อสร้างถนนคอนกรีตเสริมเหล็ก สายศาลาประชุม - นบเหมืองหม่า หมู่ที่ ๒	๒.๗	๓	อบต.ควนขนุน อ.เขายี่สน	๑๐,๐๐๐,๐๐๐					๑๐,๐๐๐,๐๐๐
๕๗๘	โครงการก่อสร้างถนนคอนกรีตเสริมเหล็ก สาย อบจ.พัฒนา หมู่ที่ ๔	๒.๗	๓	อบต.ควนขนุน อ.เขายี่สน			๓,๐๐๐,๐๐๐			๓,๐๐๐,๐๐๐
๕๗๙	โครงการก่อสร้างถนนคอนกรีตเสริมเหล็ก สายหลังสถานีรถไฟ - โสนายขัน หมู่ที่ ๔, ๘	๒.๗	๓	อบต.ควนขนุน อ.เขายี่สน			๘,๐๐๐,๐๐๐			๘,๐๐๐,๐๐๐

แผนพัฒนาจังหวัดพัทลุง ๕ ปี (พ.ศ.๒๕๖๖ - ๒๕๗๐) แบบ จ.๑/กจ.๑

ที่	บัญชีรายการชุดโครงการ (Project Idea)				งบประมาณดำเนินการ					
	ประเด็นการพัฒนา แผนงาน / โครงการ	ยุทธศาสตร์ รชาติ	แหล่ง งบประมาณ	หน่วย ดำเนินการ	พ.ศ.๒๕๖๖	พ.ศ.๒๕๖๗	พ.ศ.๒๕๖๘	พ.ศ.๒๕๖๙	พ.ศ. ๒๕๗๐	พ.ศ.๒๕๖๖-๒๕๗๐
๕๘๐	โครงการก่อสร้างถนนคอนกรีตเสริมเหล็ก สายบ้านควน - ตำบลปลา หมู่ที่ ๕	๒,๗	๓	อบต.ควนขนุน อ.เขาชัยสน	๕,๐๐๐,๐๐๐					๕,๐๐๐,๐๐๐
๕๘๑	โครงการก่อสร้างถนนคอนกรีตเสริมเหล็ก สายบ้านนายเอี่ยม - ควนโก หมู่ที่ ๖	๒,๗	๓	อบต.ควนขนุน อ.เขาชัยสน	๑๐,๐๐๐,๐๐๐					๑๐,๐๐๐,๐๐๐
๕๘๒	โครงการก่อสร้างถนนคอนกรีตเสริมเหล็ก สายท่าชะ หมู่ที่	๒,๗	๓	อบต.ควนขนุน อ.เขาชัยสน	๑๐,๐๐๐,๐๐๐					๑๐,๐๐๐,๐๐๐
๕๘๓	โครงการก่อสร้างถนนคอนกรีตเสริมเหล็กสาย ฟาร์มหมู - แหมงแง หมู่ที่ ๔, ๘	๒,๗	๓	อบต.ควนขนุน อ.เขาชัยสน		๑๐,๐๐๐,๐๐๐				๑๐,๐๐๐,๐๐๐
๕๘๔	โครงการก่อสร้างสะพานคลองลำหลัก หมู่ที่ ๑๐	๒,๗	๓	อบต.ควนขนุน อ.เขาชัยสน	๓,๕๐๐,๐๐๐					๓,๕๐๐,๐๐๐
๕๘๕	โครงการก่อสร้างสะพานไทร หมู่ที่ ๑	๒,๗	๓	อบต.ควนขนุน อ.เขาชัยสน		๓,๐๐๐,๐๐๐				๓,๐๐๐,๐๐๐
๕๘๖	โครงการก่อสร้างสะพานนาหนา หมู่ที่ ๑	๒,๗	๓	อบต.ควนขนุน อ.เขาชัยสน			๓,๕๐๐,๐๐๐			๓,๕๐๐,๐๐๐
๕๘๗	โครงการก่อสร้างสะพานทาน หมู่ที่ ๑	๒,๗	๓	อบต.ควนขนุน อ.เขาชัยสน				๓,๕๐๐,๐๐๐		๓,๕๐๐,๐๐๐
๕๘๘	โครงการก่อสร้างถนนทางเข้าอาคารโรค ยาศาล	๖,๗	๓	อบต.ควนขนุน อ.เขาชัยสน				๗,๕๐๐,๐๐๐		๗,๕๐๐,๐๐๐
๕๘๙	โครงการก่อสร้างคูระบายน้ำ คสล. ถนน ราษฎร์ประสงค์ ๒ และถนนหลังโรงพยาบาล	๖,๗	๓	อบต.ควนขนุน อ.เขาชัยสน				๒,๐๐๐,๐๐๐		๒,๐๐๐,๐๐๐
๕๙๐	คอนกรีตเสริมเหล็กสายหนองสระ - เขาย่า หมู่ที่ ๑,๓ ตำบลคอนทราย	๒	๓	ทต.คอนทราย อ.ควนขนุน	๑๓,๓๘๘,๐๐๐					๑๓,๓๘๘,๐๐๐
๕๙๑	คอนกรีตเสริมเหล็กสายมูลหัว หมู่ที่ ๓ ตำบลคอนทราย	๒	๓	ทต.คอนทราย อ.ควนขนุน	๒,๗๑๖,๐๐๐					๒,๗๑๖,๐๐๐
๕๙๒	คอนกรีตเสริมเหล็ก สายลำรูน - เขาวัง หมู่ที่ ๓	๒	๓	ทต.คอนทราย อ.ควนขนุน	๑,๖๖๐,๐๐๐					๑,๖๖๐,๐๐๐
๕๙๓	คอนกรีตเสริมเหล็กสายเกาะทอง - ชลประทาน หมู่ที่ ๖ ตำบลคอนทราย	๒	๓	ทต.คอนทราย อ.ควนขนุน	๒,๘๘๓,๐๐๐					๒,๘๘๓,๐๐๐
๕๙๔	ซ่อมสร้างสะพานวัดหิรัญแคบ หมู่ที่ ๑๑ ตำบลคอนทราย จดหมู่ที่ ๗,๘ ตำบล ชะมวง	๒	๓	ทต.คอนทราย อ.ควนขนุน	๘,๐๐๐,๐๐๐					๘,๐๐๐,๐๐๐
๕๙๕	ก่อสร้างสะพานถนนสายห้วยท่อม - โคกน้ำหัก หมู่ที่ ๒,๕ ตำบลคอนทราย	๒	๓	ทต.คอนทราย อ.ควนขนุน	๑,๖๖๐,๐๐๐					๑,๖๖๐,๐๐๐
๕๙๖	โครงการปรับปรุงถนนสายซอยทองพูล หมู่ที่ ๒	๒,๗	๓	เทศบาลตำบล ทะเลน้อย อ.ควน ขนุน		๒๐๐,๐๐๐	๒๐๐,๐๐๐	๒๐๐,๐๐๐		๖๐๐,๐๐๐
๕๙๗	โครงการปรับปรุงถนนสายไฮท่อน - โคกศักดิ์ หมู่ที่ ๖	๒,๗	๓	เทศบาลตำบล ทะเลน้อย อ.	๑,๓๐๐,๐๐๐	๑,๓๐๐,๐๐๐		๑,๓๐๐,๐๐๐		๓,๙๐๐,๐๐๐
๕๙๘	โครงการปรับปรุงถนนจากศาลา แม่อบลา - สะพานทางเดินเท้า หมู่ที่ ๑๐	๒,๗	๓	เทศบาลตำบล ทะเลน้อย อ. ควนขนุน	๔๕๐,๐๐๐			๔๕๐,๐๐๐		๙๐๐,๐๐๐
๕๙๙	โครงการปรับปรุงถนนหน้าบ้าน นายตัน จินตวง - บ้านนายเสรี แจ้แต้ หมู่ที่ ๓	๒,๗	๓	เทศบาลตำบล ทะเลน้อย อ. ควนขนุน		๔๐๐,๐๐๐		๔๐๐,๐๐๐		๘๐๐,๐๐๐
๖๐๐	โครงการปรับปรุงถนนข้างบ้าน นายใช้ สังข์คูก - บ้านนายกระจาย นัมแก้ว หมู่ที่ ๑๐	๒,๗	๓	เทศบาลตำบล ทะเลน้อย อ. ควนขนุน				๑๐๐,๐๐๐	๑๐๐,๐๐๐	๒๐๐,๐๐๐
๖๐๑	โครงการปรับปรุงถนนหน้าบ้าน นายเคลื่อน นัมแก้ว - บ้านนายพินโย ทองประศรี หมู่ที่ ๑๐	๒,๗	๓	เทศบาลตำบล ทะเลน้อย อ. ควนขนุน			๒๐๐,๐๐๐	๒๐๐,๐๐๐		๔๐๐,๐๐๐
๖๐๒	โครงการปรับปรุงถนนข้างบ้าน นายสมบุรณ์ นุ่นคง - บ้านนายประเสริฐ เทพแก้ว หมู่ที่ ๓	๒,๗	๓	เทศบาลตำบล ทะเลน้อย อ. ควนขนุน		๒๒๐,๐๐๐		๒๒๐,๐๐๐		๔๔๐,๐๐๐

แผนพัฒนาจังหวัดพัทลุง ๕ ปี (พ.ศ.๒๕๖๖ - ๒๕๗๐) แบบ จ.๑/กจ.๑

ที่	บัญชีรายการชุดโครงการ (Project Idea)				งบประมาณดำเนินการ					
	ประเด็นการพัฒนา แผนงาน / โครงการ	ยุทธศาสตร์ รชาติ	แหล่ง งบประมาณ	หน่วย ดำเนินการ	พ.ศ.๒๕๖๖	พ.ศ.๒๕๖๗	พ.ศ.๒๕๖๘	พ.ศ.๒๕๖๙	พ.ศ. ๒๕๗๐	พ.ศ.๒๕๖๖-๒๕๗๐
๖๐๓	โครงการปรับปรุงถนนสายบ้าน นายสุทิน แก้วกล้า - บ้านนาย ประกอบ เหมือนขาว หมู่ที่ ๕	๒,๗	๓	เทศบาลตำบล ทะเลน้อย อ. ควนขนุน		๕๐๐,๐๐๐			๕๐๐,๐๐๐	๑,๐๐๐,๐๐๐
๖๐๔	โครงการปรับปรุงถนนสายบ้าน นายพร้อม พรหมแก้ว - บ้านนายเขิน คำราม หมู่ที่ ๕	๒,๗	๓	เทศบาลตำบล ทะเลน้อย อ. ควนขนุน	๑๗๐,๐๐๐				๑๗๐,๐๐๐	๓๔๐,๐๐๐
๖๐๕	โครงการปรับปรุงถนนสายบ้าน นางเสาวลักษณ์ ชาวเอียด - บ้านนายอนันต์ รัชแก้ว หมู่ที่ ๕	๒,๗	๓	เทศบาลตำบล ทะเลน้อย อ. ควนขนุน		๑๗๐,๐๐๐		๑๗๐,๐๐๐		๓๔๐,๐๐๐
๖๐๖	โครงการปรับปรุงถนนสายบ้านนายไสว หอมขาว - บ้านนายสำเริง จันทร์สุข หมู่ที่ ๕	๒,๗	๓	เทศบาลตำบล ทะเลน้อย อ. ควนขนุน	๑๗๐,๐๐๐				๑๗๐,๐๐๐	๓๔๐,๐๐๐
๖๐๗	โครงการปรับปรุงถนนสายบ้าน นายเชียว เหมือนพรณราย - บ้านนายสวัสดิ์ ชาวเผือก หมู่ที่ ๕	๒,๗	๓	เทศบาลตำบล ทะเลน้อย อ. ควนขนุน			๑๕๐,๐๐๐		๑๕๐,๐๐๐	๓๐๐,๐๐๐
๖๐๘	โครงการปรับปรุงถนน สายซอยสุดประเสริฐ หมู่ที่ ๙	๒,๗	๓	เทศบาลตำบล ทะเลน้อย อ. ควนขนุน		๔๐๐,๐๐๐			๔๐๐,๐๐๐	๘๐๐,๐๐๐
๖๐๙	โครงการปรับปรุง/ซ่อมแซม ถนน สายบ้านนายชม ชาวเผือก - สวนนายลิ้ม รัชแก้ว หมู่ที่ ๙	๒,๗	๓	เทศบาลตำบล ทะเลน้อย อ. ควนขนุน	๔๐๐,๐๐๐				๔๐๐,๐๐๐	๘๐๐,๐๐๐
๖๑๐	โครงการปรับปรุงถนนสายซอยรุ่งเรือง หมู่ที่ ๒	๒,๗	๓	เทศบาลตำบล ทะเลน้อย อ. ควนขนุน			๙๐,๐๐๐	๙๐,๐๐๐		๑๘๐,๐๐๐
๖๑๑	โครงการปรับปรุงถนน สายบ้าน นายจริก สิงขิงห์ - บ้านนางสุดา แก้วเผก หมู่ที่ ๑	๒,๗	๓	เทศบาลตำบล ทะเลน้อย อ. ควนขนุน		๘๐,๐๐๐		๘๐,๐๐๐		๑๖๐,๐๐๐
๖๑๒	โครงการปรับปรุง ถนนสาย บ้านนายชื่น พรหมเงิน หมู่ที่ ๑	๒,๗	๓	เทศบาลตำบล ทะเลน้อย อ. ควนขนุน	๔๒,๐๐๐				๔๒,๐๐๐	๘๔,๐๐๐
๖๑๓	โครงการก่อสร้างถนนคอนกรีต สายสวนนายเจิม - เขตตำบลนางตุง	๒,๗	๓	เทศบาลตำบล ทะเลน้อย อ. ควนขนุน	๑,๐๐๐,๐๐๐	๑,๐๐๐,๐๐๐	๑,๐๐๐,๐๐๐	๑,๐๐๐,๐๐๐	๑,๐๐๐,๐๐๐	๕,๐๐๐,๐๐๐
๖๑๔	โครงการก่อสร้างถนน คสล.สายวัดใหม่ ศาลาแม่อุบล หมู่ที่ ๙	๒,๗	๓	เทศบาลตำบล ทะเลน้อย อ. ควนขนุน	๒,๐๐๐,๐๐๐	๒,๐๐๐,๐๐๐	๒,๐๐๐,๐๐๐	๒,๐๐๐,๐๐๐	๒,๐๐๐,๐๐๐	๑๐,๐๐๐,๐๐๐
๖๑๕	โครงการก่อสร้างถนนคอนกรีต สายโคกขาม หมู่ที่ ๗	๒,๗	๓	เทศบาลตำบล ทะเลน้อย อ. ควนขนุน	๑,๕๐๐,๐๐๐				๑,๕๐๐,๐๐๐	๓,๐๐๐,๐๐๐
๖๑๖	โครงการก่อสร้างถนนคอนกรีต ด้านทิศตะวันตกสำนักสงฆ์ เที่ยงธรรมวนาราม หมู่ที่ ๗	๒,๗	๓	เทศบาลตำบล ทะเลน้อย อ. ควนขนุน	๖๐๐,๐๐๐	๖๐๐,๐๐๐				๑,๒๐๐,๐๐๐
๖๑๗	โครงการปรับปรุงถนนสายปลายตรอก โคกจูด (ด้านทิศตะวันตก) หมู่ที่ ๕	๒,๗	๓	เทศบาลตำบล ทะเลน้อย อ. ควนขนุน			๖๐๐,๐๐๐	๖๐๐,๐๐๐		๑,๒๐๐,๐๐๐
๖๑๘	โครงการปรับปรุงถนนสายปลายตรอก โคกจูด (ด้านทิศตะวันออก) หมู่ที่ ๕	๒,๗	๓	เทศบาลตำบล ทะเลน้อย อ. ควนขนุน		๔๐๐,๐๐๐			๔๐๐,๐๐๐	๘๐๐,๐๐๐
๖๑๙	โครงการก่อสร้างถนนสายบ้านนางจวน ยมวิญจวน - ถนนวัดใหม่ หมู่ที่ ๕	๒,๗	๓	เทศบาลตำบล ทะเลน้อย อ. ควนขนุน			๔๐๐,๐๐๐		๔๐๐,๐๐๐	๘๐๐,๐๐๐
๖๒๐	โครงการก่อสร้างถนน คสล. สายริมคลองโคกเมา - เขตตำบลนางตุง หมู่ที่ ๘	๒,๗	๓	เทศบาลตำบล ทะเลน้อย อ. ควนขนุน	๔๕๐,๐๐๐				๔๕๐,๐๐๐	๙๐๐,๐๐๐
๖๒๑	โครงการปรับปรุงถนน สายบ้าน นายจันทร์ ศรีประเสริฐ หมู่ที่ ๖	๒,๗	๓	เทศบาลตำบล ทะเลน้อย อ. ควนขนุน	๑๓๐,๐๐๐				๑๓๐,๐๐๐	๒๖๐,๐๐๐
๖๒๒	โครงการปรับปรุงถนนสายบ้าน นายชาน เหมือนพรณราย หมู่ที่ ๗	๒,๗	๓	เทศบาลตำบล ทะเลน้อย อ. ควนขนุน	๑๓๐,๐๐๐			๑๓๐,๐๐๐		๒๖๐,๐๐๐

แผนพัฒนาจังหวัดพัทลุง ๕ ปี (พ.ศ.๒๕๖๖ - ๒๕๗๐) แบบ จ.๑/กจ.๑

ที่	บัญชีรายการชุดโครงการ (Project Idea)				งบประมาณดำเนินการ					
	ประเด็นการพัฒนา แผนงาน /โครงการ	ยุทธศาสตร์ รชาติ	แหล่ง งบประมาณ	หน่วย ดำเนินการ	พ.ศ.๒๕๖๖	พ.ศ.๒๕๖๗	พ.ศ.๒๕๖๘	พ.ศ.๒๕๖๙	พ.ศ. ๒๕๗๐	พ.ศ.๒๕๖๖-๒๕๗๐
๖๒๓	โครงการปรับปรุงถนน สายบ้าน นางพวยก บัวแดง - สวนนายประจวบ ทวีสุข	๒,๗	๓	เทศบาลตำบล ทะเลน้อย อ. ควนขนุน			๒๕๐,๐๐๐	๒๕๐,๐๐๐		๕๐๐,๐๐๐
๖๒๔	โครงการปรับปรุงระบบระบายน้ำ จากบ้านนายประกอบ ลอยลิบ - บ้านนายสมพงษ์ ชุมจันทร์ หมู่ที่ ๓	๒,๗	๓	เทศบาลตำบล ทะเลน้อย อ. ควนขนุน			๑๔๕,๐๐๐	๑๔๕,๐๐๐		๒๙๐,๐๐๐
๖๒๕	โครงการปรับปรุงระบบระบายน้ำ จากหลังบ้านนางสุจินต์ มั่งสังข์ - ข้างบ้านนายชาญณรงค์ เหมือนขาว หมู่ที่ ๓	๒,๗	๓	เทศบาลตำบล ทะเลน้อย อ. ควนขนุน	๒๐๐,๐๐๐		๒๐๐,๐๐๐			๔๐๐,๐๐๐
๖๒๖	โครงการก่อสร้างระบบ ระบายน้ำ คสล. ขอย ๑ หมู่ที่ ๑	๒,๗	๓	เทศบาลตำบล ทะเลน้อย อ. ควนขนุน		๒๐๐,๐๐๐			๒๐๐,๐๐๐	๔๐๐,๐๐๐
๖๒๗	โครงการก่อสร้างระบบระบายน้ำ คสล. ขอย ๓ หมู่ที่ ๑	๒,๗	๓	เทศบาลตำบล ทะเลน้อย อ. ควนขนุน			๒๐๐,๐๐๐	๒๐๐,๐๐๐		๔๐๐,๐๐๐
๖๒๘	โครงการก่อสร้างระบบระบายน้ำ คสล. ขอย ๕ หมู่ที่ ๑	๒,๗	๓	เทศบาลตำบล ทะเลน้อย อ. ควนขนุน	๒๐๐,๐๐๐				๒๐๐,๐๐๐	๔๐๐,๐๐๐
๖๒๙	โครงการปรับปรุงซ่อมแซมระบบ ระบายน้ำภายในตำบลทะเลน้อย	๒,๗	๓	เทศบาลตำบล ทะเลน้อย อ. ควนขนุน	๑๐๐,๐๐๐	๑๐๐,๐๐๐	๑๐๐,๐๐๐	๑๐๐,๐๐๐	๑๐๐,๐๐๐	๕๐๐,๐๐๐
๖๓๐	โครงการก่อสร้างสะพานทางเดินเท้า คสล. สายบ้านนายเหวียง ตูดบัว - บ้านนางอำไพ คงแก้ว หมู่ที่ ๑๐	๒,๗	๓	เทศบาลตำบล ทะเลน้อย อ. ควนขนุน				๓๕๐,๐๐๐		๓๕๐,๐๐๐
๖๓๑	โครงการก่อสร้างสะพานทางเดินเท้า คสล.สายบ้านนายพิมพ์ เหมือนขาว - ถนนสายเหมืองคาหอ หมู่ที่ ๔	๒,๗	๓	เทศบาลตำบล ทะเลน้อย อ. ควนขนุน		๑๒๐,๐๐๐			๑๒๐,๐๐๐	๒๔๐,๐๐๐
๖๓๒	โครงการก่อสร้างสะพานทางเดินเท้า ข้ามคลองหัวป่าเขียว หมู่ที่ ๗	๒,๗	๓	เทศบาลตำบล ทะเลน้อย อ. ควนขนุน				๑๐๐,๐๐๐	๑๐๐,๐๐๐	๒๐๐,๐๐๐
๖๓๓	โครงการก่อสร้างสะพานข้ามคลอง ควายกลาง หมู่ที่ ๔	๒,๗	๓	เทศบาลตำบล ทะเลน้อย อ. ควนขนุน	๓,๕๐๐,๐๐๐				๓,๕๐๐,๐๐๐	๗,๐๐๐,๐๐๐
๖๓๔	โครงการก่อสร้างสะพาน คสล. ข้ามคลองเครื่อง(โคกจูด)	๒,๗	๓	เทศบาลตำบล ทะเลน้อย อ. ควนขนุน		๓,๕๐๐,๐๐๐		๓,๕๐๐,๐๐๐		๗,๐๐๐,๐๐๐
๖๓๕	โครงการก่อสร้างสะพาน คสล. ข้ามคลองแหลมโดนค - สายโท	๒,๗	๓	เทศบาลตำบล ทะเลน้อย อ. ควนขนุน	๓,๕๐๐,๐๐๐			๓,๕๐๐,๐๐๐	๓,๕๐๐,๐๐๐	๑๐,๕๐๐,๐๐๐
๖๓๖	โครงการก่อสร้างสะพานทางเดินเท้า คสล. จากบ้านนายสมใจ นุ่นคง ถึงบ้านนางจินตนา มากทอง	๒,๗	๓	เทศบาลตำบล ทะเลน้อย อ. ควนขนุน				๑๘๐,๐๐๐		๑๘๐,๐๐๐
๖๓๗	โครงการปรับปรุง/ซ่อมแซมสะพาน ทางเดินเท้า คสล. ภายในตำบล ทะเลน้อย	๒,๗	๓	เทศบาลตำบล ทะเลน้อย อ. ควนขนุน	๒๐๐,๐๐๐	๒๐๐,๐๐๐	๒๐๐,๐๐๐	๒๐๐,๐๐๐	๒๐๐,๐๐๐	๑,๐๐๐,๐๐๐
๖๓๘	โครงการจัดทำป้ายเส้นทางจราจร	๒,๗	๓	เทศบาลตำบล ทะเลน้อย อ. ควนขนุน	๕๐,๐๐๐	๕๐,๐๐๐	๕๐,๐๐๐	๕๐,๐๐๐	๕๐,๐๐๐	๒๕๐,๐๐๐
๖๓๙	โครงการก่อสร้างถนน คสล. ขอย บ้านผู้ใหญ่เจียร เข้มท้ายขอย หมู่ที่ ๔	๒,๗	๓	เทศบาลตำบล ทะเลน้อย อ. ควนขนุน	๑,๕๐๐,๐๐๐					๑,๕๐๐,๐๐๐
๖๔๐	โครงการก่อสร้างถนน คสล. ขอย บ้านผู้ใหญ่เจริญพร - นายจันทร์ ศรีประเสริฐ หมู่ที่ ๖	๒,๗	๓	เทศบาลตำบล ทะเลน้อย อ. ควนขนุน	๘๐๐,๐๐๐					๘๐๐,๐๐๐
๖๔๑	โครงการก่อสร้างถนน คสล. ขอยหนองขอย ๑	๒,๗	๓	เทศบาลตำบล ทะเลน้อย อ. ควนขนุน	๑,๕๐๐,๐๐๐	๑,๕๐๐,๐๐๐				๓,๐๐๐,๐๐๐

ที่	บัญชีรายการชุดโครงการ (Project Idea)				งบประมาณดำเนินการ					
	ประเด็นการพัฒนา แผนงาน / โครงการ	ยุทธศาสตร์ รชาติ	แหล่ง งบประมาณ	หน่วย ดำเนินการ	พ.ศ.๒๕๖๖	พ.ศ.๒๕๖๗	พ.ศ.๒๕๖๘	พ.ศ.๒๕๖๙	พ.ศ. ๒๕๗๐	พ.ศ.๒๕๖๖-๒๕๗๐
๖๔๒	โครงการก่อสร้างถนน คสล.สาย สิรินพงษ์-ห้วยน้อย-โคกจูด หมู่ที่ ๕	๒,๗	๓	เทศบาลตำบล ทะเลน้อย อ. ควนขนุน	-	๓,๕๐๐,๐๐๐				๓,๕๐๐,๐๐๐
๖๔๓	โครงการซ่อมแซมปูเสฉิมผิวจราจร แอสฟัลติกคอนกรีตสายริมฝั่ง ทะเลน้อย - เหมืองตาหอ หมู่ที่ ๑,๒,๔	๒,๗	๓	เทศบาลตำบล ทะเลน้อย อ. ควนขนุน	๒,๒๐๐,๐๐๐	๒,๒๐๐,๐๐๐				๔,๔๐๐,๐๐๐
๖๔๔	โครงการก่อสร้างขุมทางเข้า ตลาดน้ำทะเลน้อย หมู่ที่ ๔	๒,๗	๓	เทศบาลตำบล ทะเลน้อย อ. ควนขนุน			๘๐๐,๐๐๐	๘๐๐,๐๐๐		๑,๖๐๐,๐๐๐
๖๔๕	โครงการจัดทำแนวเขตเทศบาล ตำบลทะเลน้อย	๒,๗	๓	เทศบาลตำบล ทะเลน้อย อ. ควนขนุน			๕๐๐,๐๐๐	๕๐๐,๐๐๐	๕๐๐,๐๐๐	๑,๕๐๐,๐๐๐
๖๔๖	โครงการจัดทำแนวเขตทะเลน้อย	๒,๗	๓	เทศบาลตำบล ทะเลน้อย อ. ควนขนุน		๕๐๐,๐๐๐	๕๐๐,๐๐๐		๕๐๐,๐๐๐	๑,๕๐๐,๐๐๐
๖๔๗	โครงการก่อสร้างถนนแอสฟัลติก คอนกรีตรอบตลาดน้ำทะเลน้อย	๒,๗	๓	เทศบาลตำบล ทะเลน้อย อ. ควนขนุน			๙๒๐,๐๐๐	๙๒๐,๐๐๐		๑,๘๔๐,๐๐๐
๖๔๘	โครงการก่อสร้างอาคารควบคุมไฟฟ้า	๒,๗	๓	เทศบาลตำบล ทะเลน้อย อ. ควนขนุน	๑,๕๐๐,๐๐๐	๑,๕๐๐,๐๐๐	๑,๕๐๐,๐๐๐	๑,๕๐๐,๐๐๐	๑,๕๐๐,๐๐๐	๗,๕๐๐,๐๐๐
๖๔๙	โครงการก่อสร้างสะพานทางเดินเท้า คสล. หมู่ที่ ๔ และ หมู่ที่ ๑๐	๒,๗	๓	เทศบาลตำบล ทะเลน้อย อ. ควนขนุน				๒,๐๐๐,๐๐๐	๒,๐๐๐,๐๐๐	๔,๐๐๐,๐๐๐
๖๕๐	โครงการก่อสร้างถนน คสล. สายริม คลองศรี (ฝั่งตะวันออก) หมู่ที่ ๗	๒,๗	๓	เทศบาลตำบล ทะเลน้อย อ. ควนขนุน	๖,๐๐๐,๐๐๐				๖,๐๐๐,๐๐๐	๑๒,๐๐๐,๐๐๐
๖๕๑	โครงการก่อสร้างสะพานทางเดินเท้า คสล. สายบ้านางหมูกลัด - บ้านนายอ่อน สังข์ชู หมู่ที่ ๕	๒,๗	๓	เทศบาลตำบล ทะเลน้อย อ. ควนขนุน				๑๒๐,๐๐๐	๑๒๐,๐๐๐	๒๔๐,๐๐๐
๖๕๒	โครงการก่อสร้างลานกีฬาเอนกประสงค์ พร้อมอุปกรณ์ออกกำลังกาย หมู่ที่ ๔ (ตลาดน้ำทะเลน้อย)	๒,๗	๓	เทศบาลตำบล ทะเลน้อย อ. ควนขนุน	๕,๐๐๐,๐๐๐	๕,๐๐๐,๐๐๐	๕,๐๐๐,๐๐๐	๕,๐๐๐,๐๐๐	๕,๐๐๐,๐๐๐	๒๕,๐๐๐,๐๐๐
๖๕๓	โครงการก่อสร้างระบบประปา หมู่ที่ ๔ หมู่ที่ ๑๐	๒,๗	๓	เทศบาลตำบล ทะเลน้อย อ. ควนขนุน	๑,๕๐๐,๐๐๐	๑,๕๐๐,๐๐๐				๓,๐๐๐,๐๐๐
๖๕๔	โครงการอุดหนุนการไฟฟ้าส่วนภูมิภาค ขยายเขตจำหน่ายกระแสไฟฟ้า สาธารณะ จากบ้านนายสมยศ เหมือนขาว ถึงบ้าน นายเชียร สุกดำ หมู่ที่ ๑๐	๒,๗	๓	เทศบาลตำบล ทะเลน้อย อ. ควนขนุน	๕๐๐,๐๐๐	๕๐๐,๐๐๐	๕๐๐,๐๐๐	๕๐๐,๐๐๐	๕๐๐,๐๐๐	๒,๕๐๐,๐๐๐
๖๕๕	โครงการอุดหนุนการไฟฟ้าส่วนภูมิภาคขยายเขต จำหน่ายกระแสไฟฟ้าสาธารณะ บริเวณถนน สายบ้านนาย ประวิทย์ เถื่อนิม ถึงบ้าน นาย เฉลิม นิ่มแก้ว หมู่ที่ ๑๐	๒,๗	๓	เทศบาลตำบล ทะเลน้อย อ. ควนขนุน	๕๐๐,๐๐๐	๕๐๐,๐๐๐	๕๐๐,๐๐๐	๕๐๐,๐๐๐	๕๐๐,๐๐๐	๒,๕๐๐,๐๐๐
๖๕๖	โครงการอุดหนุนการไฟฟ้าส่วนภูมิภาค ปรับปรุง/ขยายเขตจำหน่ายกระแส ไฟฟ้าภายในตำบลทะเลน้อย	๒,๗	๓	เทศบาลตำบล ทะเลน้อย อ. ควนขนุน	๕๐๐,๐๐๐	๕๐๐,๐๐๐	๕๐๐,๐๐๐	๕๐๐,๐๐๐	๕๐๐,๐๐๐	๒,๕๐๐,๐๐๐
๖๕๗	โครงการอุดหนุนการไฟฟ้าส่วนภูมิภาค รื้อถอนเปลี่ยนเสาไฟฟ้า หมู่ที่ ๔	๒,๗	๓	เทศบาลตำบล ทะเลน้อย อ. ควนขนุน	๑๐๐,๐๐๐	๑๐๐,๐๐๐	๑๐๐,๐๐๐	๑๐๐,๐๐๐	๑๐๐,๐๐๐	๕๐๐,๐๐๐
๖๕๘	โครงการอุดหนุนการไฟฟ้าส่วนภูมิภาค ขยายเขตจำหน่ายกระแสไฟฟ้า ภายใน หมู่ที่ ๘	๒,๗	๓	เทศบาลตำบล ทะเลน้อย อ. ควนขนุน	๓๐๐,๐๐๐	๓๐๐,๐๐๐	๓๐๐,๐๐๐	๓๐๐,๐๐๐	๓๐๐,๐๐๐	๑,๕๐๐,๐๐๐
๖๕๙	ก่อสร้างสวนสุขภาพเทศบาลตำบลทะเล น้อย (ตลาดน้ำทะเลน้อย) หมู่ที่ ๔ บ้านบน ออก	๒,๗	๓	เทศบาลตำบล ทะเลน้อย อ. ควนขนุน	๙,๐๐๐,๐๐๐	๙,๐๐๐,๐๐๐	๙,๐๐๐,๐๐๐	๙,๐๐๐,๐๐๐	๙,๐๐๐,๐๐๐	๔๕,๐๐๐,๐๐๐
๖๖๐	ก่อสร้างสวนสาธารณะเทศบาลตำบล ทะเลน้อย หมู่ที่ ๕ บ้านปลายตรอก	๒,๗	๓	เทศบาลตำบล ทะเลน้อย อ. ควนขนุน	๒,๐๐๐,๐๐๐	๒,๐๐๐,๐๐๐	๒,๐๐๐,๐๐๐	๒,๐๐๐,๐๐๐	๒,๐๐๐,๐๐๐	๑๐,๐๐๐,๐๐๐

ที่	บัญชีรายการชุดโครงการ (Project Idea)				งบประมาณดำเนินการ					
	ประเด็นการพัฒนา แผนงาน /โครงการ	ยุทธศาสตร์ รชาติ	แหล่ง งบประมาณ	หน่วย ดำเนินการ	พ.ศ.๒๕๖๖	พ.ศ.๒๕๖๗	พ.ศ.๒๕๖๘	พ.ศ.๒๕๖๙	พ.ศ. ๒๕๗๐	พ.ศ.๒๕๖๖-๒๕๗๐
๖๖๑	โครงการติดตั้งเครื่องโม่ไฟฟ้าสาธารณะบ้าน ทะเลน้อย,บ้านควนพางคอง,บ้านท่าช้าง บ้านธรรมเถียรและบ้านปากห้วย ตำบล พางคอง อำเภอควนขนุน จังหวัด โครงการ สำคัญที่ ๓๔	๒,๗	๓	ทต.พางคอง อ.ควนขนุน	๓๑๗,๔๖๒					๓๑๗,๔๖๒
๖๖๒	โครงการขยายเขตจำหน่ายไฟฟ้าสาธารณะ บ้านทะเลน้อย,บ้านควนพางคอง,บ้านท่า ช้างและบ้านธรรมเถียร ตำบลพางคอง อำเภอควนขนุน จังหวัดพัทลุง	๒,๗	๓	ทต.พางคอง อ.ควนขนุน	๓๑๗,๔๖๒					๓๑๗,๔๖๒
๖๖๓	ปรับปรุงถนน สายแหล่งท่องเที่ยว Grand Canyon	๒,๗	๓	ทต.แพรงกา อ.ควนขนุน			๘๐๐,๐๐๐			๘๐๐,๐๐๐
๖๖๔	๑. โครงการสำคัญที่ ๑ ซ่อมสร้างผิวทางแอสฟัลติก คอนกรีต สายทางหลวง ๔๑ - ทางหลวง ๔๐๔๘ หมู่ที่ ๑ X.Y	๒,๗	๓	ทต.แพรงกา อ.ควนขนุน	๑,๑๐๐,๐๐๐					๑,๑๐๐,๐๐๐
๖๖๕	ก่อสร้างถนน คสล.รอบห้วยยา หมู่ที่ ๑	๒,๗	๓	ทต.แพรงกา อ.ควนขนุน	๑,๘๐๐,๐๐๐					๑,๘๐๐,๐๐๐
๖๖๖	ก่อสร้างถนน คสล.ถนนสายในกว๊าน หมู่ที่ ๒	๒,๗	๓	ทต.แพรงกา อ.ควนขนุน	๖๕๐,๐๐๐					๖๕๐,๐๐๐
๖๖๗	ก่อสร้างถนน คสล.ถนนสายทหารแล-ทหาร ยา หมู่ที่ ๔	๒,๗	๓	ทต.แพรงกา อ.ควนขนุน	๕,๐๐๐,๐๐๐					๕,๐๐๐,๐๐๐
๖๖๘	ก่อสร้างถนน คสล.สายชายทหารแล หมู่ที่ ๕	๒,๗	๓	ทต.แพรงกา อ.ควนขนุน	๖,๒๐๐,๐๐๐					๖,๒๐๐,๐๐๐
๖๖๙	ก่อสร้างถนน คสล.สายซอยเขาป่าเจ้า-คลอง ห้วยแยบ หมู่ที่ ๔,๖	๒,๗	๓	ทต.แพรงกา อ.ควนขนุน	๒,๑๐๐,๐๐๐					๒,๑๐๐,๐๐๐
๖๗๐	ก่อสร้างถนน คสล.สายสะพานปลา-ชาวัน หมู่ที่ ๑ เชื่อมต่อ หมู่ที่ ๕ ต.พนมวัง	๒,๗	๓	ทต.แพรงกา อ.ควนขนุน	๘๐๐,๐๐๐					๘๐๐,๐๐๐
๖๗๑	ซ่อมสร้างผิวทางแอสฟัลติกคอนกรีต สาย บ้านทุ่งชิงหิ้ง-บ้านศาลาต้นรักหมู่ที่ ๔ และหมู่ที่ ๖ ตำบลแพรงกา เชื่อมต่อ หมู่ที่ ๖ ตำบลพนมวัง และหมู่ที่ ๒ ตำบลนา ขยาย	๒,๗	๓	ทต.แพรงกา อ.ควนขนุน	๘,๐๐๐,๐๐๐					๘,๐๐๐,๐๐๐
๖๗๒	ก่อสร้างถนน คสล.สายเขาป่าเจ้า-พังโย	๒,๗	๓	ทต.แพรงกา อ.ควนขนุน		๔,๖๐๐,๐๐๐				๔,๖๐๐,๐๐๐
๖๗๓	ก่อสร้างถนน คสล.สายป้อมญาวู-บ้านลาน	๒,๗	๓	ทต.แพรงกา อ.ควนขนุน		๒,๗๐๐,๐๐๐				๒,๗๐๐,๐๐๐
๖๗๔	ก่อสร้างถนน คสล.สายทุ่งปราบ-ทุ่งเลนเดย หมู่ที่ ๑	๒,๗	๓	ทต.แพรงกา อ.ควนขนุน		๒,๐๐๐,๐๐๐				๒,๐๐๐,๐๐๐
๖๗๕	ก่อสร้างถนน คสล.สายทวาย-เขาโต๊ะบุญ หมู่ที่ ๑ , ๔	๒,๗	๓	ทต.แพรงกา อ.ควนขนุน		๗,๐๐๐,๐๐๐				๗,๐๐๐,๐๐๐
๖๗๖	บุกเบิกถนนสายหน้าวัดควนแพรงกา-ใน กว๊าน	๒,๗	๓	ทต.แพรงกา อ.ควนขนุน		๔๐๐,๐๐๐				๔๐๐,๐๐๐
๖๗๗	ก่อสร้างถนน คสล.ถนนสายทุ่งนอก-ชาย เกาะ	๒,๗	๓	ทต.แพรงกา อ.ควนขนุน		๓,๗๐๐,๐๐๐				๓,๗๐๐,๐๐๐
๖๗๘	ก่อสร้างถนน คสล.สายทุ่งเดย-ปากเหมือง หมู่ที่ ๔	๒,๗	๓	ทต.แพรงกา อ.ควนขนุน		๑,๕๗๐,๐๐๐				๑,๕๗๐,๐๐๐
๖๗๙	ก่อสร้างถนน คสล.สายปากเหมือง-เกาะสัก หมู่ที่ ๔	๒,๗	๓	ทต.แพรงกา อ.ควนขนุน		๓,๑๕๐,๐๐๐				๓,๑๕๐,๐๐๐
๖๘๐	ก่อสร้างถนน คสล.สายป้อมญาวู-บ้านลาน หมู่ที่ ๕	๒,๗	๓	ทต.แพรงกา อ.ควนขนุน		๒,๘๐๐,๐๐๐				๒,๘๐๐,๐๐๐
๖๘๑	ก่อสร้างถนน คสล.สายเอเซีย-นาพือ หมู่ที่ ๗	๒,๗	๓	ทต.แพรงกา อ.ควนขนุน		๑,๔๐๐,๐๐๐				๑,๔๐๐,๐๐๐
๖๘๒	ก่อสร้าง ถนน คสล.สายควนน้อย-ปาก เหมืองหมู่ที่ ๘	๒,๗	๓	ทต.แพรงกา อ.ควนขนุน		๒,๒๐๐,๐๐๐				๒,๒๐๐,๐๐๐
๖๘๓	ก่อสร้างถนน คสล.สายสวนยาง-ทุ่งปราบ หมู่ที่ ๒ , ๖	๒,๗	๓	ทต.แพรงกา อ.ควนขนุน		๓,๕๐๐,๐๐๐				๓,๕๐๐,๐๐๐
๖๘๔	ก่อสร้างถนน คสล.สายทุ่งสามบาท-โคกขาม หมู่ที่ ๑	๒,๗	๓	ทต.แพรงกา อ.ควนขนุน			๑,๔๐๐,๐๐๐			๑,๔๐๐,๐๐๐
๖๘๕	ก่อสร้างถนน คสล.สายคันคลองวังปือ หมู่ที่ ๑	๒,๗	๓	ทต.แพรงกา อ.ควนขนุน			๔๐๐,๐๐๐			๔๐๐,๐๐๐

แผนพัฒนาจังหวัดพัทลุง ๕ ปี (พ.ศ.๒๕๖๖ - ๒๕๗๐) แบบ จ.๑/ก.๑

ที่	บัญชีรายการชุดโครงการ (Project Idea)				งบประมาณดำเนินการ					
	ประเด็นการพัฒนา แผนงาน / โครงการ	ยุทธศาสตร์ รชาติ	แหล่ง งบประมาณ	หน่วย ดำเนินการ	พ.ศ.๒๕๖๖	พ.ศ.๒๕๖๗	พ.ศ.๒๕๖๘	พ.ศ.๒๕๖๙	พ.ศ. ๒๕๗๐	พ.ศ.๒๕๖๖-๒๕๗๐
๖๘๖	ก่อสร้างถนน คสล.ถนนสายรอบแม่ห้วย (ตอนบน)หมู่ที่ ๒	๒,๗	๓	ทด.แพรงหา อ.ควนขนุน			๘๐๐,๐๐๐			๘๐๐,๐๐๐
๖๘๗	ก่อสร้างถนน คสล.สายรอบเขาโต๊ะบุญ หมู่ที่ ๔	๒,๗	๓	ทด.แพรงหา อ.ควนขนุน			๗๐๐,๐๐๐			๗๐๐,๐๐๐
๖๘๘	ก่อสร้างถนน คสล.สายช่องปอ-ทุ่งสามบาท หมู่ที่ ๕	๒,๗	๓	ทด.แพรงหา อ.ควนขนุน			๑,๘๐๐,๐๐๐			๑,๘๐๐,๐๐๐
๖๘๙	ก่อสร้างถนน คสล.สายขยหารแหล-หนอง น้ำขาว หมู่ที่ ๕	๒,๗	๓	ทด.แพรงหา อ.ควนขนุน			๕๕๐,๐๐๐			๕๕๐,๐๐๐
๖๙๐	ขยายยกระดับตัดถนนสายทุ่งตราบัว	๒,๗	๓	ทด.แพรงหา อ.ควนขนุน			๖๐๐,๐๐๐			๖๐๐,๐๐๐
๖๙๑	ซ่อมสร้างผิวทางแอสฟัลท์ ดิกคอนกรีต สายบ้านนแม่ห้วย หมู่ที่ ๖	๒,๗	๓	ทด.แพรงหา อ.ควนขนุน			๒,๐๐๐,๐๐๐			๒,๐๐๐,๐๐๐
๖๙๒	ก่อสร้างถนน คสล.สายปาลานา ตก-ออก หมู่ที่ ๗	๒,๗	๓	ทด.แพรงหา อ.ควนขนุน			๗๐๐,๐๐๐			๗๐๐,๐๐๐
๖๙๓	ก่อสร้างถนน คสล.สายควนน้อย-ห้วยปุด หมู่ที่ ๘	๒,๗	๓	ทด.แพรงหา อ.ควนขนุน			๑,๘๐๐,๐๐๐			๑,๘๐๐,๐๐๐
๖๙๔	ก่อสร้างถนน คสล.สายควนน้อย-โคกกอ	๒,๗	๓	ทด.แพรงหา อ.ควนขนุน			๗๐๐,๐๐๐			๗๐๐,๐๐๐
๖๙๕	ก่อสร้างถนน คสล.สายปัญญาวุธ-โคกยาง หมู่ที่ ๕	๒,๗	๓	ทด.แพรงหา อ.ควนขนุน			๑,๐๐๐,๐๐๐			๑,๐๐๐,๐๐๐
๖๙๖	บุกเบิกถนนสายออกวัดควนแพรงหา-นบชด หมู่ที่ ๓	๒,๗	๓	ทด.แพรงหา อ.ควนขนุน				๑,๐๐๐,๐๐๐		๑,๐๐๐,๐๐๐
๖๙๗	ซ่อมสร้างผิวทางแอสฟัลท์ดิก คอนกรีต สาย พท ๓๐๑๑ บ้านลาน-บ้านไสห้อย หมู่ที่ ๓	๒,๗	๓	ทด.แพรงหา อ.ควนขนุน				๒,๓๐๐,๐๐๐		๒,๓๐๐,๐๐๐
๖๙๘	ขยายยกระดับตัดถนนสายวังนวน (หนองหว้า) -หนองกุ่มหมู่ที่ ๔	๒,๗	๓	ทด.แพรงหา อ.ควนขนุน				๕๐๐,๐๐๐		๕๐๐,๐๐๐
๖๙๙	ก่อสร้างถนน คสล.สายสะพานล้อม-หาร แหลหมู่ที่ ๕	๒,๗	๓	ทด.แพรงหา อ.ควนขนุน				๒,๒๐๐,๐๐๐		๒,๒๐๐,๐๐๐
๗๐๐	ก่อสร้างถนน คสล.ถนนสายซอยคสี หมู่ที่ ๕	๒,๗	๓	ทด.แพรงหา อ.ควนขนุน				๙๐๐,๐๐๐		๙๐๐,๐๐๐
๗๐๑	ก่อสร้างถนน คสล.สายซอยไส ขรบ-วังหึ่ง หมู่ที่ ๗	๒,๗	๓	ทด.แพรงหา อ.ควนขนุน				๑,๗๐๐,๐๐๐		๑,๗๐๐,๐๐๐
๗๐๒	ซ่อมสร้างผิวทางแอสฟัลท์ดิก คอนกรีต สาย พท ๒๐๓๔ แยก ทล ๔๑-บ้านแพรงหา หมู่ที่ ๓,๕,๗	๒,๗	๓	ทด.แพรงหา อ.ควนขนุน				๓,๕๐๐,๐๐๐		๓,๕๐๐,๐๐๐
๗๐๓	ขยายยกระดับตัดถนนสายขยหาร-หาร แหล	๒,๗	๓	ทด.แพรงหา อ.ควนขนุน				๑,๕๐๐,๐๐๐		๑,๕๐๐,๐๐๐
๗๐๔	ขยายยกระดับตัดถนนสายบ้านลุงเพิ่ม- หารแหล	๒,๗	๓	ทด.แพรงหา อ.ควนขนุน				๓๐๐,๐๐๐		๓๐๐,๐๐๐
๗๐๕	ก่อสร้างถนน คสล.ถนนสายวังนวน(หนอง หว้า) -หนองกก	๒,๗	๓	ทด.แพรงหา อ.ควนขนุน				๑,๙๐๐,๐๐๐		๑,๙๐๐,๐๐๐
๗๐๖	ก่อสร้างถนน คสล.สายรอบเขาพิงอิฐ หมู่ที่ ๕	๒,๗	๓	ทด.แพรงหา อ.ควนขนุน				๒,๑๐๐,๐๐๐		๒,๑๐๐,๐๐๐
๗๐๗	ก่อสร้างถนน คสล.สายรอบเขาน้อย หมู่ที่ ๕	๒,๗	๓	ทด.แพรงหา อ.ควนขนุน				๑,๓๐๐,๐๐๐		๑,๓๐๐,๐๐๐
๗๐๘	ก่อสร้างถนน คสล.สายโคกยาง-ไสห้อย หมู่ที่ ๖	๒,๗	๓	ทด.แพรงหา อ.ควนขนุน				๒๘๐,๐๐๐		๒๘๐,๐๐๐
๗๐๙	ขยายยกระดับตัดถนนสายป้อมวง-นาทือ หมู่ที่ ๗	๒,๗	๓	ทด.แพรงหา อ.ควนขนุน				๒๕๐,๐๐๐		๒๕๐,๐๐๐
๗๑๐	ปรับปรุงถนนสายห้วยปุด-นาสิก หมู่ที่ ๘	๒,๗	๓	ทด.แพรงหา อ.ควนขนุน				๒๐๐,๐๐๐		๒๐๐,๐๐๐
๗๑๑	ก่อสร้างถนน คสล.สายป่ายาง-ในคว้น หมู่ ที่ ๒	๒,๗	๓	ทด.แพรงหา อ.ควนขนุน				๔๗๐,๐๐๐		๔๗๐,๐๐๐
๗๑๒	ก่อสร้างถนน คสล.สายป่ายาง-ไสขาม หมู่ที่ ๒	๒,๗	๓	ทด.แพรงหา อ.ควนขนุน				๒,๐๕๐,๐๐๐		๒,๐๕๐,๐๐๐
๗๑๓	ก่อสร้างถนน คสล.สายรักพัฒนา หมู่ที่ ๖	๒,๗	๓	ทด.แพรงหา อ.ควนขนุน				๑,๑๐๐,๐๐๐		๑,๑๐๐,๐๐๐
๗๑๔	ก่อสร้างถนน คสล.สายซอยในบ้าน-คลอง ห้วยแยง หมู่ที่ ๖	๒,๗	๓	ทด.แพรงหา อ.ควนขนุน				๗๐๐,๐๐๐		๗๐๐,๐๐๐

แผนพัฒนาจังหวัดพัทลุง ๕ ปี (พ.ศ.๒๕๖๖ - ๒๕๗๐) แบบ จ.๑/ก.๑

ที่	บัญชีรายการชุดโครงการ (Project Idea)				งบประมาณดำเนินการ					
	ประเด็นการพัฒนา แผนงาน / โครงการ	ยุทธศาสตร์ รชาติ	แหล่ง งบประมาณ	หน่วย ดำเนินการ	พ.ศ.๒๕๖๖	พ.ศ.๒๕๖๗	พ.ศ.๒๕๖๘	พ.ศ.๒๕๖๙	พ.ศ. ๒๕๗๐	พ.ศ.๒๕๖๖-๒๕๗๐
๗๑๕	ขยายบังคับถนสายแม่หัว(ตอนบน) หมู่ที่ ๖	๒,๗	๓	ทด.แพรงทา อ.ควนขนุน					๒,๗๕๐,๐๐๐	๒,๗๕๐,๐๐๐
๗๑๖	โครงการก่อสร้างถนนคอนกรีตเสริมเหล็ก สายโคกวัด - นาสว่าง หมู่ที่ ๓,๘ ต.ควน ขนุน อ.ควนขนุน จ.พัทลุง	๒,๗	๓	ทด.แพรงทา อ.ควนขนุน	๕,๑๑๔,๐๐๐					๕,๑๑๔,๐๐๐
๗๑๗	โครงการก่อสร้างถนนลาดยางสายทุ่งลาน - หนองพ้อ หมู่ที่ ๔ ต.ควนขนุน อ.ควนขนุน จ.พัทลุง	๒,๗	๓	ทด.หนองพ้อ อ.ควนขนุน	๓,๐๐๐,๐๐๐					๓,๐๐๐,๐๐๐
๗๑๘	ก่อสร้างถนนคอนกรีตเสริมเหล็ก รั้วสาย ทางจากสาย ปอชยะ (ช่วงที่ ๔) บ้านแหลม โดนด หมู่ที่ ๒	๒,๗	๒	ทด.แหลมโดนด อ.ควนขนุน	๔,๓๔๑,๐๐๐					๔,๓๔๑,๐๐๐
๗๑๙	ก่อสร้างระบบประปาหมู่บ้านแบบบาดาล ขนาดกลาง บ้านบนลาน หมู่ที่ ๗	๒,๗	๒	ทด.แหลมโดนด อ.ควนขนุน	๕๙๒,๐๐๐					๕๙๒,๐๐๐
๗๒๐	โครงการก่อสร้างถนนคอนกรีตเสริมเหล็ก สายเกาะแกง - แหลมเสม็ด ม.๑	๒,๗	๓	อปท.	๘๐๐,๐๐๐		๘๐๐,๐๐๐			๑,๖๐๐,๐๐๐
๗๒๑	โครงการก่อสร้างถนนคอนกรีตเสริมเหล็ก สายบนเขื่อน ม.๒	๒,๗	๓	ทด.เกาะนางคำ อ.ปากพะยูน	๙๐๐,๐๐๐					๙๐๐,๐๐๐
๗๒๒	โครงการก่อสร้างถนนคอนกรีตเสริมเหล็ก บ้านไร่ ม.๒	๒,๗	๓	ทด.เกาะนางคำ อ.ปากพะยูน	๙๐๐,๐๐๐					๙๐๐,๐๐๐
๗๒๓	โครงการปรับปรุงซ่อมแซมถนนสายทาง ยาดีะ	๒,๗	๓	ทด.เกาะนางคำ อ.ปากพะยูน	๓,๐๐๐,๐๐๐	๓,๐๐๐,๐๐๐			๓,๐๐๐,๐๐๐	๙,๐๐๐,๐๐๐
๗๒๔	โครงการปรับปรุงซ่อมแซมถนนสายบ้าน แหลมดินสอ - บ้านเกาะนางคำเหนือ	๒,๗	๓	ทด.เกาะนางคำ อ.ปากพะยูน	๑๕,๒๒๐,๘๐๐		๑๕,๒๒๐,๘๐๐			๓๐,๔๔๑,๖๐๐
๗๒๕	โครงการปรับปรุงซ่อมแซมถนนสายแหลม ดินสอ - วัดเกาะยวน	๒,๗	๓	ทด.เกาะนางคำ อ.ปากพะยูน	๓,๘๖๒,๘๐๐		๓,๘๖๒,๘๐๐		๓,๘๖๒,๘๐๐	๑๑,๕๘๘,๔๐๐
๗๒๖	โครงการปรับปรุงซ่อมแซมถนนสายโครงงาน สามแยกบางตาล	๒,๗	๓	ทด.เกาะนางคำ อ.ปากพะยูน		๕,๐๑๐,๘๐๐			๕,๐๑๐,๘๐๐	๑๐,๐๒๑,๖๐๐
๗๒๗	โครงการปรับปรุงซ่อมแซมถนนสายหัววัด - ไทร งาม	๒,๗	๓	ทด.เกาะนางคำ อ.ปากพะยูน	๒,๑๘๗,๐๐๐		๒,๑๘๗,๐๐๐			๔,๓๗๔,๐๐๐
๗๒๘	โครงการปรับปรุงซ่อมแซมถนนสายบ้าน เกาะนางคำเหนือ - บ้านบ่อนท์	๒,๗	๓	ทด.เกาะนางคำ อ.ปากพะยูน		๖,๐๑๓,๘๐๐		๖,๐๑๓,๘๐๐		๑๒,๐๒๗,๖๐๐
๗๒๙	โครงการปรับปรุงซ่อมแซมถนนสายบาง พลอง - บ่อนท์	๒,๗	๓	ทด.เกาะนางคำ อ.ปากพะยูน	๗,๒๗๒,๘๐๐		๗,๒๗๒,๘๐๐			๑๔,๕๔๕,๖๐๐
๗๓๐	โครงการปรับปรุงซ่อมแซมถนนสายบลา เซาะห์ - ศพด.บ้านเกาะนางคำเหนือ	๒,๗	๓	ทด.เกาะนางคำ อ.ปากพะยูน		๒๑,๐๕๗,๔๐๐		๒๑,๐๕๗,๔๐๐		๔๒,๑๑๔,๘๐๐
๗๓๑	โครงการปรับปรุงซ่อมแซมถนนสายบาง พลอง - เกาะนางทอง	๒,๗	๓	ทด.เกาะนางคำ อ.ปากพะยูน	๘,๗๗๕,๐๐๐		๘,๗๗๕,๐๐๐			๑๗,๕๕๐,๐๐๐
๗๓๒	โครงการปรับปรุงซ่อมแซมถนนสายเกาะ แกง - แหลมเสม็ด	๒,๗	๓	ทด.เกาะนางคำ อ.ปากพะยูน		๓,๐๑๐,๐๐๐		๓,๐๑๐,๐๐๐		๖,๐๒๐,๐๐๐
๗๓๓	โครงการปรับปรุงซ่อมแซมถนนสายบ้าน บางตาล - บ้านท่าเนียน - ท่าไม้ หมู่ที่ ๓	๒,๗	๓	ทด.เกาะนางคำ อ.ปากพะยูน	๙,๐๐๐,๐๐๐		๙,๐๐๐,๐๐๐		๙,๐๐๐,๐๐๐	๒๗,๐๐๐,๐๐๐
๗๓๔	โครงการปรับปรุงซ่อมแซมถนนสายเขาน้อย - แหลมยาง	๒,๗	๓	ทด.เกาะนางคำ อ.ปากพะยูน	๕๖๕,๐๐๐			๕๖๕,๐๐๐		๑,๑๓๐,๐๐๐
๗๓๕	โครงการบุกเบิกซ่อมแซมถนนสายควนเขาวัด	๒,๗	๓	ทด.เกาะนางคำ อ.ปากพะยูน	๒,๐๐๐,๐๐๐		๒,๐๐๐,๐๐๐			๔,๐๐๐,๐๐๐
๗๓๖	โครงการปรับปรุงซ่อมแซมถนนสายทางท่า จูด - ปากช่อง	๒,๗	๓	ทด.เกาะนางคำ อ.ปากพะยูน		๓,๐๐๐,๐๐๐		๓,๐๐๐,๐๐๐		๖,๐๐๐,๐๐๐
๗๓๗	โครงการปรับปรุงซ่อมแซมถนนสายเขานก บูด - เขาน้อย	๒,๗	๓	ทด.เกาะนางคำ อ.ปากพะยูน	๔๓๗,๕๐๐		๔๓๗,๕๐๐		๔๓๗,๕๐๐	๑,๓๑๒,๕๐๐
๗๓๘	โครงการปรับปรุงซ่อมแซมถนนสายแหลม ดิน - หนองหญ้าปล้อง	๒,๗	๓	ทด.เกาะนางคำ อ.ปากพะยูน		๑,๒๑๘,๘๐๐	๑,๒๑๘,๘๐๐			๒,๔๓๗,๖๐๐
๗๓๙	โครงการปรับปรุงซ่อมแซมถนนสายไสเหนด - แหลมซา	๒,๗	๓	ทด.เกาะนางคำ อ.ปากพะยูน		๘๘๐,๕๐๐		๘๘๐,๕๐๐		๑,๗๖๑,๐๐๐
๗๔๐	โครงการปรับปรุงซ่อมแซมถนนสายปากช่อง - แหลมซา	๒,๗	๓	ทด.เกาะนางคำ อ.ปากพะยูน		๑,๐๗๘,๕๐๐		๑,๐๗๘,๕๐๐		๒,๑๕๗,๐๐๐
๗๔๑	โครงการปรับปรุงซ่อมแซมถนนสายไสเหนด - ท่าสังข์	๒,๗	๓	ทด.เกาะนางคำ อ.ปากพะยูน	๖๘๕,๘๐๐		๖๘๕,๘๐๐		๖๘๕,๘๐๐	๒,๐๕๗,๔๐๐
๗๔๒	โครงการปรับปรุงซ่อมแซมถนนสายบ่อนท์ - เขาคีร์ฐ	๒,๗	๓	ทด.เกาะนางคำ อ.ปากพะยูน		๓,๐๐๐,๐๐๐		๓,๐๐๐,๐๐๐		๖,๐๐๐,๐๐๐

แผนพัฒนาจังหวัดพัทลุง ๕ ปี (พ.ศ.๒๕๖๖ - ๒๕๗๐) แบบ จ.๑/กจ.๑

ที่	บัญชีรายการชุดโครงการ (Project Idea)				งบประมาณดำเนินการ					
	ประเด็นการพัฒนา แผนงาน / โครงการ	ยุทธศาสตร์ รชาติ	แหล่ง งบประมาณ	หน่วย ดำเนินการ	พ.ศ.๒๕๖๖	พ.ศ.๒๕๖๗	พ.ศ.๒๕๖๘	พ.ศ.๒๕๖๙	พ.ศ. ๒๕๗๐	พ.ศ.๒๕๖๖-๒๕๗๐
๗๔๓	โครงการก่อสร้างถนนคอนกรีตเสริมเหล็กสายวังแพ หมู่ที่ ๕ - หมู่ที่ ๔ ตำบลคอนทราย อำเภอบางพะยูง จังหวัดพัทลุง	๒,๗	๓	เทศบาลตำบลคอนทราย อ.บางพะยูง	๓,๓๔๗,๐๐๐					๓,๓๔๗,๐๐๐
๗๔๔	โครงการก่อสร้างถนนคอนกรีตเสริมเหล็กสายหนองขอน หมู่ที่ ๕ - หมู่ที่ ๔ ตำบลคอนทราย อำเภอบางพะยูง จังหวัดพัทลุง	๒,๗	๓	เทศบาลตำบลคอนทราย อ.บางพะยูง	๒,๖๖๖,๐๐๐					๒,๖๖๖,๐๐๐
๗๔๕	โครงการก่อสร้างถนนผิวจราจรแอสฟัลท์คอนกรีต สายควนออก - โรงเรียนบางพะยูงพิทยาคาร หมู่ที่ ๓	๒,๗	๓	ทต.อ่าวพะยูง อ.บางพะยูง	๕,๐๑๐,๔๐๐					๕,๐๑๐,๔๐๐
๗๔๖	โครงการก่อสร้างถนน คสล. สายบางเตง - ม่วงวน หมู่ที่ ๓	๒,๗	๓	ทต.อ่าวพะยูง อ.บางพะยูง	๙,๙๙๖,๐๐๐					๙,๙๙๖,๐๐๐
๗๔๗	โครงการปรับปรุงซ่อมสร้างถนนผิวจราจรแอสฟัลท์คอนกรีตสายปากพะยูง - เชิงสะพาน	๒,๗	๓	ทต.อ่าวพะยูง อ.บางพะยูง					๔,๖๘๐,๐๐๐	๔,๖๘๐,๐๐๐
๗๔๘	โครงการปรับปรุงซ่อมสร้างถนนผิวจราจรแอสฟัลท์คอนกรีตสายปากพะยูง - เชิงสะพาน	๒,๗	๓	ทต.อ่าวพะยูง อ.บางพะยูง				๒๙,๐๘๘,๐๐๐		๒๙,๐๘๘,๐๐๐
๗๔๙	โครงการก่อสร้างถนน คสล.สายเขานางฟ้า	๒/๔	๓	องค์การบริหารส่วนตำบลเกาะหมาก อ.บางพะยูง	๖๐๐,๐๐๐					๖๐๐,๐๐๐
๗๕๐	โครงการปรับปรุงพัฒนาแหล่งกักเก็บน้ำ หมู่ที่ ๖ บ้านเกาะหมาก	๒/๑๙	๓	องค์การบริหารส่วนตำบลเกาะหมาก อ.บางพะยูง	๕๐๐,๐๐๐					๕๐๐,๐๐๐
๗๕๑	โครงการก่อสร้างถนน คสล.ซอยข้างวัดยางขาฮี หมู่ที่ ๑	๒/๗	๓	อบต.ทุ่งนารี อ.ป่าบอน	๘,๒๓๖,๐๐๐	๘,๒๓๖,๐๐๐	๘,๒๓๖,๐๐๐	๘,๒๓๖,๐๐๐	๘,๒๓๖,๐๐๐	๔๑,๑๘๐,๐๐๐
๗๕๒	โครงการก่อสร้างถนนลาดยางซอยสามัคคีธรรม-ควนหยี ม.๑	๒/๗	๓	อบต.ทุ่งนารี อ.ป่าบอน	๑๐,๐๐๐,๐๐๐	๑๐,๐๐๐,๐๐๐	๑๐,๐๐๐,๐๐๐	๑๐,๐๐๐,๐๐๐	๑๐,๐๐๐,๐๐๐	๕๐,๐๐๐,๐๐๐
๗๕๓	โครงการก่อสร้างถนนลาดยางซอยสามัคคีธรรม-ควนหยี ม.๑	๒/๗	๓	อบต.ทุ่งนารี อ.ป่าบอน	๑๐,๐๐๐,๐๐๐	๑๐,๐๐๐,๐๐๐	๑๐,๐๐๐,๐๐๐	๑๐,๐๐๐,๐๐๐	๑๐,๐๐๐,๐๐๐	๕๐,๐๐๐,๐๐๐
๗๕๔	บุกเบิกพร้อมยกระดับถนนสายหน้า อบต.-บ่อหิน ม.๒	๒/๗	๓	อบต.ทุ่งนารี อ.ป่าบอน	๓,๖๔๐,๐๐๐	๓,๖๔๐,๐๐๐	๓,๖๔๐,๐๐๐	๓,๖๔๐,๐๐๐	๓,๖๔๐,๐๐๐	๑๘,๒๐๐,๐๐๐
๗๕๕	ก่อสร้างถนนลาดยางสายบ่อสน-วังมอ ม.๕	๒/๗	๓	อบต.ทุ่งนารี อ.ป่าบอน	๖,๐๐๐,๐๐๐	๖,๐๐๐,๐๐๐	๖,๐๐๐,๐๐๐	๖,๐๐๐,๐๐๐	๖,๐๐๐,๐๐๐	๓๐,๐๐๐,๐๐๐
๗๕๖	โครงการก่อสร้างถนน คสล.สายข้างบ้านกำนัน-สระน้ำ	๒/๗	๓	อบต.ทุ่งนารี อ.ป่าบอน	๒,๒๘๕,๐๐๐	๒,๒๘๕,๐๐๐	๒,๒๘๕,๐๐๐	๒,๒๘๕,๐๐๐	๒,๒๘๕,๐๐๐	๑๑,๔๒๕,๐๐๐
๗๕๗	โครงการยกระดับถนนสายซอยเมตตา - สายกูโบร์ หมู่ที่ ๑	๒/๗	๓	อบต.หนองง อ.ป่าบอน	๒๐๐,๐๐๐	๒๐๐,๐๐๐	๒๐๐,๐๐๐	๒๐๐,๐๐๐	-	๘๐๐,๐๐๐
๗๕๘	โครงการก่อสร้างถนนซอยมาเฟีย - กอยตง ม.๒	๒/๗	๓	อบต.หนองง อ.ป่าบอน	๕๐๐,๐๐๐	๕๐๐,๐๐๐	๕๐๐,๐๐๐	๕๐๐,๐๐๐	๕๐๐,๐๐๐	๒,๕๐๐,๐๐๐
๗๕๙	ก่อสร้างถนนลาดยาง/คอนกรีตสายบ้านผู้ใหญ่คตอง ม.๓	๒/๗	๓	อบต.หนองง อ.ป่าบอน	๑,๐๐๐,๐๐๐	๑,๐๐๐,๐๐๐	๓,๐๐๐,๐๐๐	๓,๐๐๐,๐๐๐	๓,๐๐๐,๐๐๐	๑๑,๐๐๐,๐๐๐
๗๖๐	ก่อสร้างถนน คสล. สายฟาร์มหมู่-กอยตง หมู่ที่ ๔	๒/๗	๓	อบต.หนองง อ.ป่าบอน	๖,๐๐๐,๐๐๐	๖,๐๐๐,๐๐๐	๖,๐๐๐,๐๐๐	๖,๐๐๐,๐๐๐	๖,๐๐๐,๐๐๐	๓๐,๐๐๐,๐๐๐
๗๖๑	โครงการก่อสร้างถนน คสล.สายม่วงสามขา ม.๕	๒/๗	๓	อบต.หนองง อ.ป่าบอน	๕๐๐,๐๐๐	๕๐๐,๐๐๐	๖๐๐,๐๐๐			๑,๖๐๐,๐๐๐
๗๖๒	โครงการก่อสร้างถนน คสล.สายเสรีภาพ-สายห้วยตอ ม.๖	๒/๗	๓	อบต.หนองง อ.ป่าบอน	๒,๐๐๐,๐๐๐	๒,๐๐๐,๐๐๐	๒,๐๐๐,๐๐๐	๒,๐๐๐,๐๐๐	๒,๐๐๐,๐๐๐	๑๐,๐๐๐,๐๐๐
๗๖๓	ติดตั้งไฟฟ้าสาธารณะ(พาดสายและชุดดวงไฟ) หมู่ที่ ๔,๗	๒/๗	๓	อบต.หนองง อ.ป่าบอน	๕๐๐,๐๐๐	๕๐๐,๐๐๐	๒๓๙,๐๐๐	๒๓๙,๐๐๐	๒๓๙,๐๐๐	๑,๗๑๗,๐๐๐
๗๖๔	โครงการก่อสร้าง คสล. สายกรป.-โนควน ม.๘	๒/๗	๓	อบต.หนองง อ.ป่าบอน			๑๓,๕๐๐,๐๐๐			๑๓,๕๐๐,๐๐๐
๗๖๕	โครงการก่อสร้างถนน คสล.สายกลาง-ห้วยไทรหมู่ที่ ๙	๒/๗	๓	อบต.หนองง อ.ป่าบอน	๘๐๐,๐๐๐	๘๐๐,๐๐๐	๓,๗๕๐,๐๐๐	๓,๗๕๐,๐๐๐	๓,๗๕๐,๐๐๐	๑๒,๘๕๐,๐๐๐
๗๖๖	ก่อสร้างถนนคอนกรีตเสริมเหล็กสายหนองไยเล - ควนเนียง หมู่ที่ ๑	๒,๗	๓	อบต.เกาะเต่า อ.ป่าพะยอม	๑,๓๐๐,๐๐๐	๑,๓๐๐,๐๐๐	๑,๓๐๐,๐๐๐	๑,๓๐๐,๐๐๐	๑,๓๐๐,๐๐๐	๖,๕๐๐,๐๐๐
๗๖๗	ก่อสร้างถนนคอนกรีตเสริมเหล็ก สายห้วยกรวด - เขตแดน ม.๒ - ม.๑๑ หมู่ที่ ๒	๒,๗	๓	อบต.เกาะเต่า อ.ป่าพะยอม	๑,๓๐๐,๐๐๐	๑,๓๐๐,๐๐๐	๑,๓๐๐,๐๐๐	๑,๓๐๐,๐๐๐	๑,๓๐๐,๐๐๐	๖,๕๐๐,๐๐๐

แผนพัฒนาจังหวัดพัทลุง ๕ ปี (พ.ศ.๒๕๖๖ - ๒๕๗๐) แบบ จ.๑/กจ.๑

ที่	บัญชีรายการชุดโครงการ (Project Idea)				งบประมาณดำเนินการ					
	ประเด็นการพัฒนา แผนงาน / โครงการ	ยุทธศาสตร์ รชาติ	แหล่ง งบประมาณ	หน่วย ดำเนินการ	พ.ศ.๒๕๖๖	พ.ศ.๒๕๖๗	พ.ศ.๒๕๖๘	พ.ศ.๒๕๖๙	พ.ศ. ๒๕๗๐	พ.ศ.๒๕๖๖-๒๕๗๐
๗๖๘	ก่อสร้างถนนคอนกรีตเสริมเหล็กสายวัง หมูกา - บางหล่อ หมู่ที่ ๓	๒,๗	๓	อบต.เกาะเต่า อ.ป่าพะยอม	๑,๓๐๐,๐๐๐	๑,๓๐๐,๐๐๐	๑,๓๐๐,๐๐๐	๑,๓๐๐,๐๐๐	๑,๓๐๐,๐๐๐	๖,๕๐๐,๐๐๐
๗๖๙	ก่อสร้างถนนคอนกรีตเสริมเหล็กสายนายดิน หมู่ที่ ๔	๒,๗	๓	อบต.เกาะเต่า อ.ป่าพะยอม	๑,๓๐๐,๐๐๐	๑,๓๐๐,๐๐๐	๑,๓๐๐,๐๐๐	๑,๓๐๐,๐๐๐	๑,๓๐๐,๐๐๐	๖,๕๐๐,๐๐๐
๗๗๐	ก่อสร้างถนนคอนกรีตเสริมเหล็ก สายนา ยาง - เกาะยวน หมู่ที่ ๕	๒,๗	๓	อบต.เกาะเต่า อ.ป่าพะยอม	๑,๓๐๐,๐๐๐	๑,๓๐๐,๐๐๐	๑,๓๐๐,๐๐๐	๑,๓๐๐,๐๐๐	๑,๓๐๐,๐๐๐	๖,๕๐๐,๐๐๐
๗๗๑	ก่อสร้างถนนคอนกรีตเสริมเหล็ก สายวัง เลนตก - ห้วยไฟ หมู่ที่ ๖	๒,๗	๓	อบต.เกาะเต่า อ.ป่าพะยอม	๑,๓๐๐,๐๐๐	๑,๓๐๐,๐๐๐	๑,๓๐๐,๐๐๐	๑,๓๐๐,๐๐๐	๑,๓๐๐,๐๐๐	๖,๕๐๐,๐๐๐
๗๗๒	ก่อสร้างถนนคอนกรีตเสริมเหล็ก สายโหล๊ะ ท่อม - ควนเนียง หมู่ที่ ๗	๒,๗	๓	อบต.เกาะเต่า อ.ป่าพะยอม	๑,๓๐๐,๐๐๐	๑,๓๐๐,๐๐๐	๑,๓๐๐,๐๐๐	๑,๓๐๐,๐๐๐	๑,๓๐๐,๐๐๐	๖,๕๐๐,๐๐๐
๗๗๓	ก่อสร้างถนนลาดยาง สายควนนายชุด - หนองถิ่น หมู่ที่ ๘	๒,๗	๓	อบต.เกาะเต่า อ.ป่าพะยอม	๘๐๐,๐๐๐	๘๐๐,๐๐๐	๘๐๐,๐๐๐	๘๐๐,๐๐๐	๘๐๐,๐๐๐	๔,๐๐๐,๐๐๐
๗๗๔	ก่อสร้างถนนลาดยาง สายบ้านเหนือ - ควน ตะแบก หมู่ที่ ๙	๒,๗	๓	อบต.เกาะเต่า อ.ป่าพะยอม	๘๐๐,๐๐๐	๘๐๐,๐๐๐	๘๐๐,๐๐๐	๘๐๐,๐๐๐	๘๐๐,๐๐๐	๔,๐๐๐,๐๐๐
๗๗๕	ก่อสร้างถนนคอนกรีตเสริมเหล็ก สายโหล๊ะมุดสัง - ควนแป้ หมู่ที่ ๑๐	๒,๗	๓	อบต.เกาะเต่า อ.ป่าพะยอม	๑,๓๐๐,๐๐๐	๑,๓๐๐,๐๐๐	๑,๓๐๐,๐๐๐	๑,๓๐๐,๐๐๐	๑,๓๐๐,๐๐๐	๖,๕๐๐,๐๐๐
๗๗๖	ก่อสร้างถนนคอนกรีตเสริมเหล็ก สายเกาะยวน - ซอยศรีประชา หมู่ที่ ๑๑	๒,๗	๓	อบต.เกาะเต่า อ.ป่าพะยอม	๑,๓๐๐,๐๐๐	๑,๓๐๐,๐๐๐	๑,๓๐๐,๐๐๐	๑,๓๐๐,๐๐๐	๑,๓๐๐,๐๐๐	๖,๕๐๐,๐๐๐
๗๗๗	ก่อสร้างถนนคอนกรีตเสริมเหล็ก สายด้าน ปรัง - ไสหนองบ่อ หมู่ที่ ๑๒	๒,๗	๓	อบต.เกาะเต่า อ.ป่าพะยอม	๑,๓๐๐,๐๐๐	๑,๓๐๐,๐๐๐	๑,๓๐๐,๐๐๐	๑,๓๐๐,๐๐๐	๑,๓๐๐,๐๐๐	๖,๕๐๐,๐๐๐
๗๗๘	ก่อสร้างถนนคอนกรีตเสริมเหล็ก สายบ้าน เหนือ - ห้วยไม้พอน หมู่ที่ ๑๓	๒,๗	๓	อบต.เกาะเต่า อ.ป่าพะยอม	๑,๓๐๐,๐๐๐	๑,๓๐๐,๐๐๐	๑,๓๐๐,๐๐๐	๑,๓๐๐,๐๐๐	๑,๓๐๐,๐๐๐	๖,๕๐๐,๐๐๐
๗๗๙	โครงการปรับภูมิทัศน์ถนนสายหน้า โรงพยาบาลป่าพะยอม ม.๒	๒,๕	๓	อบต.ป่า พะยอม อ.ป่า พะยอม	๓๐,๐๐๐	๓๐,๐๐๐	๓๐,๐๐๐	๓๐,๐๐๐	๓๐,๐๐๐	๑๕๐,๐๐๐
๗๘๐	โครงการโรงเรียนผู้สูงอายุ ตำบลป่าพะยอม	๒,๕	๓	อบต.ป่า พะยอม อ.ป่า พะยอม	๑๐๐,๐๐๐	๑๐๐,๐๐๐	๑๐๐,๐๐๐	๑๐๐,๐๐๐	๑๐๐,๐๐๐	๕๐๐,๐๐๐
๗๘๑	โครงการก่อสร้างสระว่ายน้ำ สำหรับชุมชน	๒,๕	๓	อบต.ป่า พะยอม อ.ป่า พะยอม	๓,๐๐๐,๐๐๐	๓,๐๐๐,๐๐๐	๓,๐๐๐,๐๐๐	๓,๐๐๐,๐๐๐	๓,๐๐๐,๐๐๐	๑๕,๐๐๐,๐๐๐
๗๘๒	ปรับปรุง/ซ่อมแซมถนนสายศาลาแดงสี่ แยกครูแปลก ม.๒	๒,๗	๓	อบต.ป่า พะยอม อ.ป่า พะยอม	๓๐๐,๐๐๐	๓๐๐,๐๐๐	๓๐๐,๐๐๐	๓๐๐,๐๐๐	๓๐๐,๐๐๐	๑,๕๐๐,๐๐๐
๗๘๓	ก่อสร้างถนน คลส.สายวัดเกาะขันธุ์- ชลประทาน ม.๑	๒,๗	๓	อบต.ป่า พะยอม อ.ป่า พะยอม	๒,๘๙๒,๐๐๐	๒,๘๙๒,๐๐๐	๒,๘๙๒,๐๐๐	๒,๘๙๒,๐๐๐	๒,๘๙๒,๐๐๐	๑๔,๕๖๐,๐๐๐
๗๘๔	ก่อสร้างถนนแอสฟัลติกสายป่าพะยอม- บ้านทุ่งหมู่ที่ ๓,๒	๒,๗	๓	อบต.ป่า พะยอม อ.ป่า พะยอม	๕๐๐,๐๐๐	๕๐๐,๐๐๐	๕๐๐,๐๐๐	๕๐๐,๐๐๐	๕๐๐,๐๐๐	๒,๕๐๐,๐๐๐
๗๘๕	ก่อสร้างถนน คลส.สายนาม่วง-ชลประทาน หมู่ที่ ๔	๒,๗	๓	อบต.ป่า พะยอม อ.ป่า พะยอม	๕๐๐,๐๐๐	๕๐๐,๐๐๐	๕๐๐,๐๐๐	๕๐๐,๐๐๐	๕๐๐,๐๐๐	๒,๕๐๐,๐๐๐
๗๘๖	ก่อสร้างถนน คลส.สายโคกกอ-ชลประทาน หมู่ที่ ๕	๒,๗	๔	อบต.ป่า พะยอม อ.ป่า พะยอม	๕๐๐,๐๐๐	๕๐๐,๐๐๐	๕๐๐,๐๐๐	๕๐๐,๐๐๐	๕๐๐,๐๐๐	๒,๕๐๐,๐๐๐
๗๘๗	โครงการก่อสร้างถนน คลส.สายบ้านนาย ชาย บุญฤทธิ์	๒,๗	๓	อบต.ตะพาน อ.ศรีบรรพต	๘๗๖,๐๐๐					๘๗๖,๐๐๐
๗๘๘	โครงการปรับปรุงซ่อมแซมถนนสายห้วยไ ควนหาร	๒,๗	๓	อบต.ตะพาน อ.ศรีบรรพต			๑๑๖,๐๐๐			๑๑๖,๐๐๐
๗๘๙	โครงการปรับปรุงซ่อมแซมถนนสายอ่าว สะตอก- ห้วยสอ	๒,๗	๓	อบต.ตะพาน อ.ศรีบรรพต			๑๕๐,๐๐๐			๑๕๐,๐๐๐
๗๙๐	โครงการปรับปรุงซ่อมแซมถนนสายหน้าบ่อ ดิน-ควนหาร	๒,๗	๓	อบต.ตะพาน อ.ศรีบรรพต			๑๖๐,๐๐๐			๑๖๐,๐๐๐
๗๙๑	โครงการก่อสร้างถนน คลส.สายบ้านนาย สหสิทธิ์ สงจันทร์	๒,๗	๓	อบต.ตะพาน อ.ศรีบรรพต				๓๗๕,๐๐๐		๓๗๕,๐๐๐
๗๙๒	โครงการก่อสร้างถนน คลส.สายบ้านนาย สมจิตร หนูพุ่ม	๒,๗	๓	อบต.ตะพาน อ.ศรีบรรพต				๔๕๐,๐๐๐		๔๕๐,๐๐๐
๗๙๓	โครงการก่อสร้างถนน คลส.สายบ้านกลาง- ควนหาร	๒,๗	๓	อบต.ตะพาน อ.ศรีบรรพต				๔๘๘,๐๐๐		๔๘๘,๐๐๐

แผนพัฒนาจังหวัดพัทลุง ๕ ปี (พ.ศ.๒๕๖๖ - ๒๕๗๐) แบบ จ.๑/กจ.๑

ที่	บัญชีรายการชุดโครงการ (Project Idea)				งบประมาณดำเนินการ					
	ประเด็นการพัฒนา แผนงาน / โครงการ	ยุทธศาสตร์ รชชาติ	แหล่ง งบประมาณ	หน่วย ดำเนินการ	พ.ศ.๒๕๖๖	พ.ศ.๒๕๖๗	พ.ศ.๒๕๖๘	พ.ศ.๒๕๖๙	พ.ศ. ๒๕๗๐	พ.ศ.๒๕๖๖-๒๕๗๐
๗๙๔	โครงการก่อสร้างท่อเหลี่ยม คสล.สายหนัก แบก	๒,๗	๓	อบต.ตะพาน อ.ศรีบรรพต				๓๘๗,๐๐๐		๓๘๗,๐๐๐
๗๙๕	โครงการปรับปรุงถนนสายต้นปรี	๒,๗	๓	อบต.ตะพาน อ.ศรีบรรพต				๑๕๐,๐๐๐		๑๕๐,๐๐๐
๗๙๖	โครงการปรับปรุงถนนลูกรัง สายห้วยลำ- ควนหาร	๒,๗	๓	อบต.ตะพาน อ.ศรีบรรพต				๑๑๖,๐๐๐		๑๑๖,๐๐๐
๗๙๗	โครงการก่อสร้างถนน คสล.สายวังบก-เขา ยี่	๒,๗	๓	อบต.ตะพาน อ.ศรีบรรพต			๔๗๐,๐๐๐			๔๗๐,๐๐๐
๗๙๘	โครงการก่อสร้างถนน คสล.สายโคกรักษ์	๒,๗	๓	อบต.ตะพาน อ.ศรีบรรพต			๔๘๖,๐๐๐			๔๘๖,๐๐๐
๗๙๙	โครงการก่อสร้างถนน คสล.สายอ่าวตอเบา- เขาแก้ว	๒,๗	๓	อบต.ตะพาน อ.ศรีบรรพต				๔๕๐,๐๐๐		๔๕๐,๐๐๐
๘๐๐	โครงการก่อสร้างถนน คสล.สายวัดหิสดุม- ไสป่าเหมียง	๒,๗	๓	อบต.ตะพาน อ.ศรีบรรพต				๔๕๐,๐๐๐		๔๕๐,๐๐๐
๘๐๑	โครงการก่อสร้างถนน คสล.สายห้วยไฉ่ หมื่นนารา	๒,๗	๓	อบต.ตะพาน อ.ศรีบรรพต				๔๘๑,๐๐๐		๔๘๑,๐๐๐
๘๐๒	โครงการก่อสร้างถนน คสล.สายห้วยไทร- นารา แยกซอยอินดีฟาร์ม	๒,๗	๓	อบต.ตะพาน อ.ศรีบรรพต				๔๘๑,๐๐๐		๔๘๑,๐๐๐
๘๐๓	โครงการก่อสร้างถนน คสล.สายห้วยไทร- ลำน้ำวา	๒,๗	๓	อบต.ตะพาน อ.ศรีบรรพต	๔๗๑,๐๐๐					๔๗๑,๐๐๐
๘๐๔	โครงการก่อสร้างท่อเหลี่ยม คสล.สาย หิสดุม-ทุ่งหัง	๒,๗	๓	อบต.ตะพาน อ.ศรีบรรพต				๓๘๗,๐๐๐		๓๘๗,๐๐๐
๘๐๕	โครงการก่อสร้างถนน คสล.สายทุ่งหัง-ทุ่ง ลานกลาง	๒,๗	๓	อบต.ตะพาน อ.ศรีบรรพต				๔๕๐,๐๐๐		๔๕๐,๐๐๐
๘๐๖	โครงการปรับปรุงถนนลูกรัง สายห้วยไทร- นารา	๒,๗	๓	อบต.ตะพาน อ.ศรีบรรพต				๔๔๓,๐๐๐		๔๔๓,๐๐๐
๘๐๗	โครงการก่อสร้างถนน คสล.สายซอยกันเอง	๒,๗	๓	อบต.ตะพาน อ.ศรีบรรพต	๕๘๔,๐๐๐					๕๘๔,๐๐๐
๘๐๘	โครงการก่อสร้างถนน คสล.สายท่าข้าม-ตัน ไทร	๒,๗	๓	อบต.ตะพาน อ.ศรีบรรพต		๔๔๓,๐๐๐				๔๔๓,๐๐๐
๘๐๙	โครงการบุกเบิกถนนสายท่าลุง-ห้วยครก เชื่อมหมู่ที่ ๒ บ้านไผ่ประดิษฐ์	๒,๗	๓	อบต.ตะพาน อ.ศรีบรรพต		๖๐๐,๐๐๐				๖๐๐,๐๐๐
๘๑๐	โครงการก่อสร้างท่อเหลี่ยม คสล.สายต้นมุด	๒,๗	๓	อบต.ตะพาน อ.ศรีบรรพต			๓๐๐,๐๐๐			๓๐๐,๐๐๐
๘๑๑	โครงการปรับปรุงซอยยาวหลง	๒,๗	๓	อบต.ตะพาน อ.ศรีบรรพต		๑๒๐,๐๐๐				๑๒๐,๐๐๐
๘๑๒	โครงการก่อสร้างโรงกรองน้ำและผลิตน้ำดื่ม แบบอัตโนมัติ	๒,๗	๓	อบต.ตะพาน อ.ศรีบรรพต		๓๐๐,๐๐๐				๓๐๐,๐๐๐
๘๑๓	โครงการขยายเขตไฟฟ้าภายในหมู่บ้าน หมู่ ที่ ๑ บ้านสวนโหนด	๒,๗	๓	อบต.ตะพาน อ.ศรีบรรพต	๑๐๐,๐๐๐					๑๐๐,๐๐๐
๘๑๔	โครงการติดตั้งไฟฟ้าสาธารณะภายใน หมู่บ้าน หมู่ที่ ๑ บ้านสวนโหนด	๒,๗	๓	อบต.ตะพาน อ.ศรีบรรพต	๒๕๐,๐๐๐					๒๕๐,๐๐๐
๘๑๕	โครงการขุดบ่อน้ำดื่ม	๒,๗	๓	อบต.ตะพาน อ.ศรีบรรพต				๘๔,๐๐๐		๘๔,๐๐๐
๘๑๖	โครงการติดตั้งไฟฟ้าสาธารณะถนนสาย สะพานข่อย-ท่าข้าม	๒,๗	๓	อบต.ตะพาน อ.ศรีบรรพต	๗๕๐,๐๐๐					๗๕๐,๐๐๐
๘๑๗	โครงการติดตั้งไฟฟ้าสาธารณะถนนสาย ปลายห้วย	๒,๗	๓	อบต.ตะพาน อ.ศรีบรรพต	๑๐๐,๐๐๐					๑๐๐,๐๐๐
๘๑๘	โครงการติดตั้งเซลล์สถานีที่ท่องเที่ยว บ้านท่าลุง	๒,๗	๓	อบต.ตะพาน อ.ศรีบรรพต	๘๐,๐๐๐					๘๐,๐๐๐
๘๑๙	โครงการขยายเขตไฟฟ้าสาธารณะสายวัง ยาว-วังบก	๒,๗	๓	อบต.ตะพาน อ.ศรีบรรพต	๓๐๐,๐๐๐					๓๐๐,๐๐๐
๘๒๐	โครงการติดตั้งไฟฟ้าสาธารณะถนนสายท่า ลุง-นางวง	๒,๗	๓	อบต.ตะพาน อ.ศรีบรรพต	๑๐๐,๐๐๐					๑๐๐,๐๐๐
๘๒๑	โครงการขยายเขตไฟฟ้าสาธารณะต้นห้วย	๒,๗	๓	อบต.ตะพาน อ.ศรีบรรพต				๘๐๐,๐๐๐		๘๐๐,๐๐๐
๘๒๒	โครงการติดตั้งไฟฟ้าสาธารณะถนนสาย หน้าควน-หนองแค	๒,๗	๓	อบต.ตะพาน อ.ศรีบรรพต	๑๐๐,๐๐๐					๑๐๐,๐๐๐
๘๒๓	โครงการขุดบ่อน้ำดื่ม หมู่ที่ ๖ บ้านหน้า ควน	๒,๗	๓	อบต.ตะพาน อ.ศรีบรรพต				๑๒๖,๐๐๐		๑๒๖,๐๐๐

ที่	บัญชีรายการชุดโครงการ (Project Idea)				งบประมาณดำเนินการ					
	ประเด็นการพัฒนา แผนงาน / โครงการ	ยุทธศาสตร์ รชาติ	แหล่ง งบประมาณ	หน่วย ดำเนินการ	พ.ศ.๒๕๖๖	พ.ศ.๒๕๖๗	พ.ศ.๒๕๖๘	พ.ศ.๒๕๖๙	พ.ศ. ๒๕๗๐	พ.ศ.๒๕๖๖-๒๕๗๐
๘๒๔	โครงการติดตั้งไฟฟ้าสาธารณะถนนสายห้วย ไทร-นารา	๒,๗	๓	อบต.ตะพาน อ.ศรีบรรพต	๙๕๐,๐๐๐					๙๕๐,๐๐๐
๘๒๕	โครงการติดตั้งไฟฟ้าสาธารณะถนนสายห้วย ไทร-ลำนาวา	๒,๗	๓	อบต.ตะพาน อ.ศรีบรรพต	๒๕๐,๐๐๐					๒๕๐,๐๐๐
๘๒๖	โครงการขยายเขตไฟฟ้าสายปลายห้วย- เกาะตราบ	๒,๗	๓	อบต.ตะพาน อ.ศรีบรรพต				๕๐๐,๐๐๐		๕๐๐,๐๐๐
๘๒๗	โครงการติดตั้งไฟฟ้าสาธารณะภายใน หมู่บ้าน หมู่ที่ ๙ บ้านไสยางฝั่ง	๒,๗	๓	อบต.ตะพาน อ.ศรีบรรพต	๖๗๕,๐๐๐					๖๗๕,๐๐๐
๘๒๘	โครงการขยายเขตไฟฟ้าสาธารณะสายท่า ข้าม-ในบ้าน	๒,๗	๓	อบต.ตะพาน อ.ศรีบรรพต	๑๕๐,๐๐๐					๑๕๐,๐๐๐
๘๒๙	โครงการขยายเขตไฟฟ้าสาธารณะซอยบ้าน นายไพบูลย์ ยอตราช	๒,๗	๓	อบต.ตะพาน อ.ศรีบรรพต	๑๒๐,๐๐๐					๑๒๐,๐๐๐
๘๓๐	โครงการขยายเขตไฟฟ้าสาธารณะภายใน หมู่บ้าน หมู่ที่ ๒ บ้านตะพาน	๒,๗	๓	อบต.ตะพาน อ.ศรีบรรพต	๖๐๐,๐๐๐					๖๐๐,๐๐๐
๘๓๑	โครงการติดตั้งไฟฟ้าสาธารณะซอยปลาย ห้วย	๒,๗	๓	อบต.ตะพาน อ.ศรีบรรพต	๑๐๐,๐๐๐					๑๐๐,๐๐๐
๘๓๒	โครงการติดตั้งไฟฟ้าสาธารณะถนนสายท่า ข้าม- วังยาว	๒,๗	๓	อบต.ตะพาน อ.ศรีบรรพต	๑๕๐,๐๐๐					๑๕๐,๐๐๐
๘๓๓	ปูทับถนนสายป่าตอ - มาบาง กว้าง ๕ เมตร ยาว ๑,๕๕๐ เมตร หมู่ที่ ๘ เชื่อมต่อ หมู่ที่ ๖ ตำบลร่มเมือง อำเภอเมืองพัทลุง จังหวัดพัทลุง	๒,๗	๓	ทต. ร่มเมือง อ.เมือง	๓,๕๖๖,๐๐๐	๓,๕๖๖,๐๐๐	๓,๕๖๖,๐๐๐	๓,๕๖๖,๐๐๐	๓,๕๖๖,๐๐๐	๑๗,๘๓๐,๐๐๐
๘๓๔	ก่อสร้างถนนแอสฟัลติกคอนกรีต สายรอบสระแม่ไฉ่ กว้าง ๕ เมตร ยาว ๒,๓๗๕ เมตร หมู่ที่ ๔ เชื่อมต่อหมู่ที่ ๘ ตำบลร่มเมือง อำเภอเมือง	๒,๗	๓	ทต. ร่มเมือง อ.เมือง	๗,๔๐๐,๐๐๐	๗,๔๐๐,๐๐๐	๗,๔๐๐,๐๐๐	๗,๔๐๐,๐๐๐	๗,๔๐๐,๐๐๐	๓๗,๐๐๐,๐๐๐
๘๓๕	ก่อสร้างถนนคอนกรีตเสริมเหล็ก สายบ่อโพธิ์ - โคกยาง กว้าง ๔ เมตร ยาว ๒,๐๐๐ เมตร ไหล่ทางข้างละ ๐.๕๐ เมตร หมู่ที่ ๒ ตำบลร่มเมือง อำเภอเมืองพัทลุง จังหวัดพัทลุง	๒,๗	๓	ทต. ร่มเมือง อ.เมือง	๕,๕๐๐,๐๐๐	๕,๕๐๐,๐๐๐	๕,๕๐๐,๐๐๐	๕,๕๐๐,๐๐๐	๕,๕๐๐,๐๐๐	๒๗,๕๐๐,๐๐๐
๘๓๖	ก่อสร้างถนนคอนกรีตเสริมเหล็ก สายโพธิ์พันหงส์ ๒ วังเคียน กว้าง ๕ เมตร ยาว ๕๐๐ เมตร ไหล่ทางข้างละ ๐.๕๐ เมตร หมู่ที่ ๑ ตำบลร่มเมือง อำเภอเมืองพัทลุง จังหวัดพัทลุง	๒,๗	๓	ทต. ร่มเมือง อ.เมือง	๑,๘๔๔,๐๐๐	๑,๘๔๔,๐๐๐	๑,๘๔๔,๐๐๐	๑,๘๔๔,๐๐๐	๑,๘๔๔,๐๐๐	๙,๒๒๐,๐๐๐
๘๓๗	ก่อสร้างถนนแอสฟัลติก คอนกรีต สายคดกรีต - ยางยาวขลุ่ย กว้าง ๕ เมตร ยาว ๑,๗๘๐ เมตร หมู่ที่ ๒ ตำบลร่มเมือง อำเภอเมืองพัทลุง จังหวัด	๒,๗	๓	ทต. ร่มเมือง อ.เมือง	๕,๔๙๗,๐๐๐	๕,๔๙๗,๐๐๐	๕,๔๙๗,๐๐๐	๕,๔๙๗,๐๐๐	๕,๔๙๗,๐๐๐	๒๗,๔๙๕,๐๐๐
๘๓๘	ก่อสร้างถนนคอนกรีตเสริมเหล็ก สายศาลาโคกขาม กว้าง ๔ เมตร ยาว ๑,๐๘๕ เมตร ไหล่ทาง ข้างละ ๐.๕๐ เมตร หมู่ที่ ๖ ตำบลร่มเมือง อำเภอเมืองพัทลุง จังหวัดพัทลุง	๒,๗	๓	ทต. ร่มเมือง อ.เมือง	๓,๐๑๙,๐๐๐	๓,๐๑๙,๐๐๐	๓,๐๑๙,๐๐๐	๓,๐๑๙,๐๐๐	๓,๐๑๙,๐๐๐	๑๕,๐๙๕,๐๐๐
๘๓๙	ก่อสร้างถนนคสล.สายควีวาทหลง หมู่ที่ ๑ บ้านแร่	๒,๗	๓	อบต.ควน มะพร้าว อ.เมือง	๓๘๕,๐๐๐					๓๘๕,๐๐๐
๘๔๐	ก่อสร้างกำแพงกันดินริมคลองควนมะพร้าว หมู่ที่ ๒ บ้านฉาง	๒,๗	๓	อบต.ควน มะพร้าว อ.เมือง	๕๐๐,๐๐๐					๕๐๐,๐๐๐
๘๔๑	ก่อสร้างกำแพงกันดินริมคลองควนมะพร้าว หมู่ที่ ๓ บ้านควนมะพร้าว	๒,๗	๓	อบต.ควน มะพร้าว อ.เมือง	๕๐๐,๐๐๐					๕๐๐,๐๐๐
๘๔๒	ก่อสร้างกำแพงกันดินริมคลองควนมะพร้าว หมู่ที่ ๔ บ้านควนมะพร้าว	๒,๗	๓	อบต.ควน มะพร้าว อ.เมือง	๕๐๐,๐๐๐					๕๐๐,๐๐๐

แผนพัฒนาจังหวัดพัทลุง ๕ ปี (พ.ศ.๒๕๖๖ - ๒๕๗๐) แบบ จ.๑/กจ.๑

ที่	บัญชีรายการชุดโครงการ (Project Idea)				งบประมาณดำเนินการ					
	ประเด็นการพัฒนา แผนงาน /โครงการ	ยุทธศาสตร์ รชาติ	แหล่ง งบประมาณ	หน่วย ดำเนินการ	พ.ศ.๒๕๖๖	พ.ศ.๒๕๖๗	พ.ศ.๒๕๖๘	พ.ศ.๒๕๖๙	พ.ศ. ๒๕๗๐	พ.ศ.๒๕๖๖-๒๕๗๐
๘๔๓	ก่อสร้างถนนคสล.สายนาปรือ - ประตูทอง หมู่ที่ ๕ บ้านประตูทอง	๒,๗	๓	อบต.ควน มะพร้าว อ.เมือง	๖๖๘,๐๐๐					๖๖๘,๐๐๐
๘๔๔	ก่อสร้างถนนคสล.สายหน้าบ้านป่าพลอย หมู่ที่ ๖ บ้านตีนท่า	๒,๗	๓	อบต.ควน มะพร้าว อ.เมือง	๒๒๕,๐๐๐					๒๒๕,๐๐๐
๘๔๕	ก่อสร้างถนนคสล.สายหลังร.พ.พ.หมู่ที่ ๗,๘	๒,๗	๓	อบต.ควน มะพร้าว อ.เมือง	๖๕๐,๐๐๐					๖๕๐,๐๐๐
๘๔๖	ก่อสร้างถนนคสล.สายซอยบุญปลั่ง หมู่ที่ ๘ บ้านคอนกล้า	๒,๗	๓	อบต.ควน มะพร้าว อ.เมือง	๖๕๐,๐๐๐					๖๕๐,๐๐๐
๘๔๗	ก่อสร้างถนนคสล.สาย ไสโรมัน ซอย ๑ หมู่ที่ ๑๐ บ้านนอก	๒,๗	๓	อบต.ควน มะพร้าว อ.เมือง	๑,๐๕๐,๐๐๐					๑,๐๕๐,๐๐๐
๘๔๘	ก่อสร้างถนนคสล.สาย ซูรักษ์ หมู่ที่ ๑๑ บ้านสวน	๒,๗	๓	อบต.ควน มะพร้าว อ.เมือง	๓๕๐,๐๐๐					๓๕๐,๐๐๐
๘๔๙	ก่อสร้างถนนคสล.สายสมภาร หมู่ที่ ๑๒ บ้านสวน	๒,๗	๓	อบต.ควน มะพร้าว อ.เมือง	๔๕๕,๐๐๐					๔๕๕,๐๐๐
รวมบองค์รปกครองส่วนท้องถิ่น จำนวน ๘๔๙ โครงการ										๕,๑๕๐,๐๖๕,๓๖๔
รวมงบทั้งสิ้น										๗,๐๕๓,๗๔๕,๓๖๔

แบบฟอร์มโครงการแบบย่อ (Project Brief) ของโครงการสำคัญภายใต้งบประมาณของจังหวัด
 ประเด็นการพัฒนาจังหวัดที่ ๑ การพัฒนาเศรษฐกิจมูลค่าสูงที่ยั่งยืนจากฐานการเกษตรอุตสาหกรรมต่อเนื่อง
 จากการผลิต และผลิตภัณฑ์ชุมชนและท้องถิ่น

หัวข้อ	รายละเอียด
๑. ชื่อโครงการสำคัญ	โครงการยกระดับการผลิตการเกษตรที่มีคุณภาพและปลอดภัยเพื่อสร้าง ความสามารถในการแข่งขัน
๒. ชื่อแผนงาน	
๓. แนวทางการพัฒนา	การพัฒนาเศรษฐกิจมูลค่าสูงที่ยั่งยืนจากฐานการเกษตรอุตสาหกรรมต่อเนื่อง จากการเกษตร และผลิตภัณฑ์ชุมชนและท้องถิ่น
๔. หลักการและเหตุผล	<p>ยุทธศาสตร์ชาติระยะ ๒๐ ปี (พ.ศ.๒๕๖๑ - ๒๕๘๐) ได้วางแผนและกำหนดยุทธศาสตร์การพัฒนาในระยะยาว และกำหนดแนวทางการพัฒนาของทุกภาคส่วนให้ขับเคลื่อนในทิศทางเดียวกัน โดยในการขับเคลื่อนการพัฒนาเพื่อการสร้างและรักษาไว้ซึ่งผลประโยชน์และบรรลุนิยามทัศน์ “ประเทศไทยมีความมั่นคง มั่งคั่ง ยั่งยืน เป็นประเทศที่พัฒนาแล้วด้วยการพัฒนาตามหลักเศรษฐกิจพอเพียง” โดยเน้นการสร้างความสามารถในการแข่งขัน เพื่อพัฒนาเศรษฐกิจเติบโตอย่างมีเสถียรภาพและยั่งยืน และจากแผนพัฒนาเศรษฐกิจและสังคมแห่งชาติ ฉบับที่ ๑๒ (๒๕๖๐ - ๒๕๖๔) ยุทธศาสตร์ที่ ๓ การสร้างความเข้มแข็งทางเศรษฐกิจและแข่งขันได้อย่างยั่งยืน ได้กำหนดแนวทางการพัฒนาภาคการเกษตร ให้มีความเข้มแข็งและยั่งยืน สร้างและถ่ายทอดองค์ความรู้ ยกระดับการผลิตสินค้าเกษตร ส่งเสริมและเร่งขยายผลแนวคิดการทำ การเกษตร และพัฒนาปัจจัยสนับสนุนในการบริหารจัดการภาคการเกษตรการเสริมสร้างและพัฒนาขีดความสามารถในการแข่งขันของภาคการผลิตและบริการ มุ่งเน้นการสร้างเชื่อมโยงของห่วงโซ่มูลค่าระหว่างภาคเกษตร อุตสาหกรรม บริการ และการค้าการลงทุน เพื่อยกระดับศักยภาพในการแข่งขันของประเทศ โดยยกระดับการผลิตสินค้าเกษตรและอาหารเข้าสู่ระบบมาตรฐาน อีกทั้ง ยุทธศาสตร์เกษตรและสหกรณ์ ระยะ ๒๐ ปี (พ.ศ.๒๕๖๑ - ๒๕๘๐) ได้มุ่งในการแก้ไขจุดอ่อนและเสริมจุดแข็งให้เอื้อต่อการพัฒนาภาคเกษตรในระยะยาวเพื่อบรรลุนิยามทัศน์ “เกษตรกรรมมั่นคง ภาคการเกษตรมั่งคั่ง ทรัพยากรการเกษตรยั่งยืน” โดยมีแนวทางไปสู่เป้าหมาย คือ การสร้างความเข้มแข็งให้กับเกษตรกรและสถาบันเกษตรกร การเพิ่มประสิทธิภาพการผลิตและยกระดับมาตรฐานสินค้าเกษตร การเพิ่มความสามารถในการแข่งขันภาคเกษตรด้วยเทคโนโลยีและนวัตกรรม ประกอบกับนโยบายรัฐบาลปัจจุบันให้ความสำคัญในการดูแลเกษตรกรให้มีรายได้ที่เหมาะสม สามารถลดต้นทุนการผลิต สร้างมูลค่าเพิ่มในตัวสินค้าเกษตร ส่งเสริมให้เกษตรกรผลิตสินค้าให้มีคุณภาพ ปลอดภัย ได้มาตรฐานสากล และตรงกับความต้องการของตลาด ส่งเสริมให้เกษตรกรมีการแปรรูปสินค้าเกษตรในรูปแบบและวิธีการต่าง ๆ โดยใช้เทคโนโลยี นวัตกรรม และองค์ความรู้ที่เหมาะสม ซึ่งปัจจุบันความต้องการการบริโภคสินค้าเกษตรที่มีคุณภาพ ปลอดภัย และได้มาตรฐาน</p>

หัวข้อ	รายละเอียด
	<p>มีแนวโน้มเพิ่มสูงขึ้นอย่างต่อเนื่อง กระแสการเอาใจใส่ต่อสุขอนามัย เป็นสิ่งช่วยกระตุ้นให้มีความต้องการบริโภคสินค้าเกษตร ที่ปลอดภัยมีคุณภาพและได้มาตรฐานเพิ่มมากขึ้นตามลำดับ</p> <p>แผนพัฒนาจังหวัดพัทลุง พ.ศ. ๒๕๖๖ - ๒๕๗๐ มีเป้าหมาย “เมืองแห่งความยั่งยืนด้านเศรษฐกิจ สังคม ความมั่นคงสิ่งแวดล้อมและทรัพยากรธรรมชาติ” โดยเน้นการพัฒนาเศรษฐกิจมูลค่าสูงที่ยั่งยืนจากฐานการเกษตรอุตสาหกรรมต่อเนื่องจากการเกษตร ผลิตภัณฑ์ชุมชนและท้องถิ่น เพื่อเสริมสร้างความเป็นเลิศของจังหวัดในการเป็นเมืองเศรษฐกิจสร้างคุณค่าจากการเกษตรของประเทศ ที่มีศักยภาพในระดับนานาชาติ ที่มีผลผลิตทางการเกษตรที่มีคุณภาพ มาตรฐาน และปลอดภัย</p> <p>จังหวัดพัทลุง มีพื้นที่เหมาะสมต่อการทำการเกษตร (Zoning) และเป็นแหล่งผลิตผลผลิตทางการเกษตรที่มีความหลากหลาย สามารถสร้างงาน สร้างรายได้แก่จังหวัด โดยมีพื้นที่ทำการเกษตรรวมทั้งสิ้นกว่า ๑.๕ ล้านไร่ เช่น ยางพารา ข้าว ปาล์ม น้ำมัน ไม้ผล การประมง และการปศุสัตว์ โดยเฉพาะไม้ผล ในปี ๒๕๖๓ จังหวัดพัทลุง มีพื้นที่ปลูกไม้ผล ๓๘,๑๑๕ ไร่ มีไม้ผลเศรษฐกิจที่สำคัญ เช่น มังคุด คริวเรือนที่ปลูก ๖,๑๓๙ คริวเรือน พื้นที่ปลูก ๑๒,๕๘๖ ไร่ ผลผลิตรวม ๓,๓๗๕.๙๔ ตัน สร้างมูลค่ากว่า ๑๐๙.๓๕ ล้านบาท ทูเรียน คริวเรือนที่ปลูก จำนวน ๒,๙๒๒ คริวเรือน พื้นที่ปลูก ๕,๙๒๗ ไร่ ผลผลิตรวม ๑,๖๕๐.๘๓ ตัน สร้างมูลค่ากว่า ๑๓๒.๐๓ ล้านบาท และสละ คริวเรือนที่ปลูก จำนวน ๗๓๓ คริวเรือน พื้นที่ปลูก ๓,๑๔๐ ไร่ ผลผลิตรวม ๔,๘๗๗.๓๗ ตัน สร้างมูลค่ากว่า ๒๘๕.๐๗ ล้านบาท นอกจากนี้ ยังมีไม้ผลสำคัญ ได้แก่ กัลยหอมทอง คริวเรือนที่ปลูก จำนวน ๑๔๖ คริวเรือน พื้นที่ปลูก ๒๔๕ ไร่ ผลผลิตรวม ๑๕๕.๑๓ ตัน ซึ่งสามารถสร้างมูลค่ากว่า ๑.๙๓ ล้านบาท แต่ในปัจจุบันเกษตรกรในฐานะผู้ผลิตไม้ผลยังขาดความรู้ทักษะและความชำนาญในการเพิ่มประสิทธิภาพการผลิตไม่ให้มีคุณภาพดี นอกจากนี้ประสบปัญหาราคาค่าผลไม้ตกต่ำในช่วงฤดูกาลผลิต และจากการประกอบอาชีพของเกษตรกรพบว่า เกษตรกรร้อยละ ๖๐ มีรายได้จากการประกอบอาชีพหลักข้างต้น ในลักษณะเชิงเดี่ยว โดยเกษตรกรผู้ปลูกยางพารา ในปี ๒๕๖๓ มีคริวเรือนที่ทำอาชีพสวนยางพารา จำนวน ๖๔,๙๘๑ คริวเรือน พื้นที่ปลูก ๙๙๓,๔๕๕ ไร่ ผลผลิตรวม ๒๐๔,๐๗๔.๔๘ ตัน สร้างมูลค่ากว่า ๘,๓๑๓.๕๙ ล้านบาท และสถานการณ์การผลิตยางพาราในปัจจุบัน จำนวนวันในการกรีดยาง ผลผลิตต่อไร่ต่ำ เนื่องจากปลูกในพื้นที่ที่ไม่เหมาะสม เช่น ปลูกในพื้นที่นา สภาวะภูมิอากาศที่เปลี่ยนแปลงไป ประกอบกับประสบปัญหาด้านราคาที่ไม่แน่นอน ผลที่ตามมา คือ เกษตรกรประสบกับภาวะขาดทุน มีรายได้ไม่คุ้มกับรายจ่าย เกิดหนี้สินและคุณภาพชีวิตที่ลดลง ซึ่งจากปัญหาเหล่านี้ เป็นส่วนหนึ่งที่ทำให้ภาคการเกษตรขาดความมั่นคงในอาชีพ และพึ่งพาตนเองได้น้อยลงทำให้รายได้ของเกษตรกรลดลงหรือรายได้ไม่เพียงพอกับค่าใช้จ่าย</p>

หัวข้อ	รายละเอียด
	<p>ดังนั้น สำนักงานเกษตรจังหวัดพัทลุง จึงได้จัดทำ โครงการยกระดับการผลิตการเกษตรที่มีคุณภาพและปลอดภัยเพื่อสร้างความสามารถในการแข่งขัน โดยเน้นการพัฒนาศักยภาพการผลิตผลไม้ที่เปรียบเสมือนต้นน้ำที่มีความสำคัญ ในการก่อกำเนิดผลไม้คุณภาพและเป็นการแก้ไขปัญหาผลไม้จากต้นทางอย่าง แท้จริง ส่งเสริมการเลี้ยงผึ้งโพรงไทยและชันโรงเพื่อช่วยเพิ่มผลผลิตและ คุณภาพไม้ผล ให้สามารถผลิตสินค้าเกษตรปลอดภัยและได้มาตรฐานเป็นที่ ยอมรับของผู้บริโภคทั้งภายในและต่างประเทศ การเสริมสร้างรายได้แก่ เกษตรกรชาวสวนยางพารา เพื่อสร้างความมั่นคงด้านรายได้ เกษตรกรเกิดการ พึ่งพาตนเอง สามารถใช้ทรัพยากรและปัจจัยการผลิตอย่างคุ้มค่า มีเทคโนโลยี การผลิตที่ปลอดภัย พัฒนาทักษะการจัดการแปลงสวนยางพาราสร้าง มูลค่าเพิ่ม ปรับระบบการจัดการระบบนิเวศน์ในสวนยางพาราโดยการปลูกพืช แบบผสมผสานที่เหมาะสม เพื่อเป็นจุดเรียนรู้ต้นแบบและศูนย์กลางในการ ถ่ายทอดเทคโนโลยีการผลิต นอกจากนี้ ส่งเสริมให้เกษตรกรสร้างอาชีพเสริม โดยการสร้างเครือข่ายของเกษตรกรผู้เพาะเห็ด ภายใต้ “เครือข่ายวิสาหกิจ ชุมชนคนทำเห็ดพัทลุง” เพื่อพัฒนาการผลิตสินค้าเห็ดแบบครบวงจร ทั้งใน ด้านการลดต้นทุนการผลิต การเพิ่มประสิทธิภาพการผลิต การเพิ่มผลผลิต การตลาด และการจัดการของเหลือ รวมถึงการสร้างเครือข่ายให้มีความ เข้มแข็ง สามารถพัฒนาจากอาชีพเสริมกลายเป็นอาชีพหลัก อันจะก่อให้เกิด การพัฒนาศักยภาพการผลิตการเกษตร สร้างความสามารถในการแข่งขัน อัน จะส่งผลให้ระบบเศรษฐกิจชุมชนมีความเข้มแข็งและยั่งยืนต่อไป</p>
<p>๕. วัตถุประสงค์ของโครงการ</p>	<ol style="list-style-type: none"> ๑. เพื่อพัฒนาศักยภาพของเกษตรกร/กลุ่มเกษตรกร ในการลดต้นทุนการผลิต และการเพิ่มประสิทธิภาพการผลิตการเกษตรที่มีคุณภาพ ๒. เพื่อพัฒนาศักยภาพของเกษตรกร/กลุ่มเกษตรกร ในการเพิ่มผลผลิต การเกษตรที่มีคุณภาพ ๓. เพื่อพัฒนาศักยภาพของเกษตรกร/กลุ่มเกษตรกร ในการแปรรูปเพื่อสร้าง มูลค่าเพิ่มและการตลาด ๔. เพื่อพัฒนาศักยภาพของเกษตรกร Smart Farmer (SF) และ Young Smart Farmer (YSF) ให้เป็นต้นแบบด้านการทำเกษตรผสมผสานในสวน ยางพารา ๕. เพื่อพัฒนาศักยภาพจุดเรียนรู้/แปลงเรียนรู้ต้นแบบด้านการผลิตการเกษตร ที่มีคุณภาพและปลอดภัย
<p>๖. ตัวชี้วัดและค่าเป้าหมาย</p>	<ol style="list-style-type: none"> ๑. เกษตรกร/กลุ่มเกษตรกร ที่เข้าร่วมกิจกรรม สามารถลดต้นทุนการผลิตและ เพิ่มประสิทธิภาพการผลิตการเกษตรที่มีคุณภาพได้ไม่น้อยกว่าร้อยละ ๒๐ ๒. เกษตรกร/กลุ่มเกษตรกร ที่เข้าร่วมกิจกรรม มีศักยภาพในการเพิ่มผลผลิต การเกษตรที่มีคุณภาพเพิ่มขึ้นไม่น้อยกว่าร้อยละ ๕๐

หัวข้อ	รายละเอียด
	<p>๓. เกษตรกร/กลุ่มเกษตรกร ที่เข้าร่วมกิจกรรม มีศักยภาพในการแปรรูป การพัฒนาคุณภาพผลิตภัณฑ์ และการพัฒนาบรรจุภัณฑ์ เพิ่มขึ้นไม่น้อยกว่าร้อยละ ๕๐</p> <p>๔. SF และ YSF ที่เข้าร่วมกิจกรรม มีการพัฒนาศักยภาพเป็นเกษตรกรมืออาชีพด้านการทำเกษตรผสมผสานในสวนยางพาราเพิ่มขึ้นไม่น้อยกว่าร้อยละ ๘๐</p> <p>๕. มีจุดเรียนรู้/แปลงเรียนรู้ต้นแบบที่สามารถเป็นศูนย์กลางในการถ่ายทอดเทคโนโลยีการผลิตการเกษตรที่มีคุณภาพและปลอดภัย เพิ่มขึ้นไม่น้อยกว่าร้อยละ ๘๐</p>
๗. พื้นที่เป้าหมาย	๑๑ อำเภอ จังหวัดพัทลุง
๘. กิจกรรมหลัก	
๘.๑ กิจกรรมหลักที่ ๑ งบประมาณ ผู้รับผิดชอบ หน่วยงานที่เกี่ยวข้อง	ยกระดับการผลิตไม้ผลที่มีคุณภาพและปลอดภัย ๓,๙๗๓,๕๐๐ บาท สำนักงานเกษตรจังหวัดพัทลุง
๘.๒ กิจกรรมหลักที่ ๒ งบประมาณ ผู้รับผิดชอบ หน่วยงานที่เกี่ยวข้อง	ส่งเสริมการสร้างรายได้แก่เกษตรกรชาวสวนยางพารา ๑,๒๓๔,๔๐๐ บาท สำนักงานเกษตรจังหวัดพัทลุง
๘.๓ กิจกรรมหลักที่ ๓ งบประมาณ ผู้รับผิดชอบ หน่วยงานที่เกี่ยวข้อง	พัฒนาการผลิตสินค้าให้ได้อย่างยั่งยืน ๑,๔๕๙,๕๐๐ บาท สำนักงานเกษตรจังหวัดพัทลุง
๙. หน่วยงานดำเนินการ	สำนักงานเกษตรจังหวัดพัทลุง
๑๐. ระยะเวลาในการดำเนินโครงการ	๑ ตุลาคม ๒๕๖๕ - ๓๐ กันยายน ๒๕๖๖
๑๑. งบประมาณ	๖,๖๖๗,๓๐๐ บาท
๑๒. ผลผลิต (Output)	<p>๑. เกษตรกร จำนวน ๒๖๐ คน ได้รับการพัฒนาศักยภาพด้านการลดต้นทุนการผลิตและเพิ่มประสิทธิภาพการผลิตการเกษตรที่มีคุณภาพ</p> <p>๒. เกษตรกร จำนวน ๙๐ คน ได้รับพัฒนาศักยภาพในการเพิ่มผลผลิตการเกษตรที่มีคุณภาพ</p> <p>๓. เกษตรกร จำนวน ๗๐ คน ได้รับการพัฒนาศักยภาพด้านการแปรรูปเพื่อสร้างมูลค่าเพิ่ม และการตลาด</p> <p>๔. SF และ YSF จำนวน ๔๐ คน ได้รับการพัฒนาศักยภาพเป็นเกษตรกรต้นแบบด้านการทำเกษตรผสมผสานในสวนยางพารา</p> <p>๕. มีการพัฒนาศักยภาพจุดเรียนรู้การผลิตไม้ผลและการเลี้ยงผึ้งโพรงไทยและชันโรงต้นแบบ จำนวน ๓๐ จุด และมีแปลงเรียนรู้ต้นแบบการทำเกษตร</p>

หัวข้อ	รายละเอียด
	ผสมผสานในสวนยางพารา จำนวน ๔๐ แปลง พื้นที่ ๘๐ ไร่
๑๓. ผลลัพธ์จากการดำเนินโครงการ (Outcome)	<p>๑. เกษตรกร/กลุ่มเกษตรกร สามารถลดต้นทุนการผลิต เพิ่มประสิทธิภาพการผลิต และผลิตรubber ที่มีคุณภาพ</p> <p>๒. เกษตรกร/กลุ่มเกษตรกร สามารถเพิ่มผลผลิตการเกษตรที่มีคุณภาพ</p> <p>๓. เกษตรกร/กลุ่มเกษตรกร สามารถแปรรูปไม้ผลเพื่อสร้างมูลค่าเพิ่ม และสามารถสร้างเครือข่ายการตลาดเกษตรที่สำคัญของจังหวัดพัทลุง</p> <p>๔. จุดเรียนรู้/แปลงเรียนรู้ต้นแบบ สามารถเป็นศูนย์กลางในการถ่ายทอดเทคโนโลยีการผลิตการเกษตรที่มีคุณภาพและปลอดภัย</p>

**แบบฟอร์มโครงการแบบย่อ (Project Brief) ของโครงการสำคัญภายใต้งบประมาณของจังหวัด
ประเด็นการพัฒนาจังหวัดที่ ๑ การพัฒนาเศรษฐกิจมูลค่าสูงที่ยั่งยืนจากฐานการเกษตรอุตสาหกรรมต่อเนื่อง
จากการเกษตร และผลิตภัณฑ์ชุมชนและท้องถิ่น**

หัวข้อ	รายละเอียด
๑. ชื่อโครงการ	เพิ่มศักยภาพการผลิตและการตลาดสินค้าปศุสัตว์ปลอดภัย
๒. ความสำคัญของโครงการ หลักการและเหตุผล	ยุทธศาสตร์การพัฒนาจังหวัดพัทลุง ประเด็นการพัฒนาที่ ๑ การพัฒนาเศรษฐกิจมูลค่าสูงที่ยั่งยืนจากฐานการเกษตรการท่องเที่ยวและอุตสาหกรรมต่อเนื่องจากการเกษตรผลิตภัณฑ์ชุมชนและท้องถิ่น ซึ่งเป็นยุทธศาสตร์ที่เชื่อมโยงมาจากแผนยุทธศาสตร์ชาติ ๒๐ ปี (พ.ศ. ๒๕๖๑-๒๕๘๐) ในยุทธศาสตร์ที่ ๒ ด้านการสร้างขีดความสามารถในการแข่งขัน ซึ่งตั้งตัวชี้วัดเป้าหมายไว้ที่ให้ประเทศไทยเป็นประเทศที่พัฒนาแล้วที่เศรษฐกิจเติบโตได้อย่างมีเสถียรภาพและยั่งยืน และมีขีดความสามารถในการแข่งขันสูงขึ้น เป็นมหาอำนาจทางการเกษตร เพิ่มผลิตภาพการผลิตทั้งเชิงปริมาณมูลค่าและความหลากหลายของสินค้าเกษตรเพื่อรักษาฐานรายได้เดิม และสร้างฐานรายได้ใหม่ การสร้างนักรบเศรษฐกิจยุคใหม่ โครงการสร้างและพัฒนาผู้ประกอบการที่มีทักษะและมีความสามารถในการแข่งขันที่มีอัตลักษณ์ชัดเจน มีนวัตกรรมในการสร้างโมเดลธุรกิจและบริหารและกระบวนการผลิตและบริหาร ยุทธศาสตร์ที่ ๓ พัฒนาศักยภาพคนตลอดช่วงชีวิต ยุทธศาสตร์ที่ ๔ การกระจายศูนย์กลางความเจริญทางเศรษฐกิจสังคมและเทคโนโลยีและการเพิ่มขีดความสามารถของชุมชนท้องถิ่นในการพัฒนา การพึ่งพาตนเองและการจัดการตนเองและยุทธศาสตร์ที่ ๕ ด้านการสร้างการเติบโตบนคุณภาพชีวิตที่เป็นมิตรกับสิ่งแวดล้อมใน ๓ ประเด็นคือสร้างการเติบโตอย่างยั่งยืนบนสังคมเศรษฐกิจสีเขียวที่เป็นมิตรต่อสภาพภูมิอากาศ กอปรกับรายได้ผลิตผลผลิตภัณฑ์มวลรวมด้านปศุสัตว์ของจังหวัดพัทลุงมีมูลค่าสูงไม่น้อยกว่า ๑๕,๐๐๐ ล้านบาท ซึ่งมาจากการประกอบอาชีพด้านการเลี้ยงสัตว์สร้างรายได้เพื่อความมั่นคง สร้างอาชีพที่ปลอดภัยและผลิตภัณฑ์ปศุสัตว์เพื่อการแข่งขันที่นับวันโตขึ้นเรื่อยๆ เป็นสิ่งบ่งชี้การพัฒนาการเลี้ยงสัตว์ในพื้นที่ที่ได้รับความสนใจและมั่นใจจากเกษตรกร และยังได้รับความร่วมมือในการบูรณาการตลอดห่วงโซ่การผลิตจากทุกภาคส่วน ไม่ว่าจะเป็นส่วนราชการ ภาคเอกชน นักธุรกิจผู้ประกอบการ สมาชิกการศึกษาองค์กรต่างๆ ตลอดถึงภาคประชาชน ประชาสังคม

หัวข้อ	รายละเอียด
	<p>ด้านความต้องการของผู้บริโภคที่ต้องการอาหารปลอดภัย จากการผลิตที่ปลอดภัยตั้งแต่ระบบฟาร์มจนถึงผู้บริโภค (From Farm To Table) จึงควรเน้นการผลิตที่ปลอดภัยจากสารพิษ สารเคมี ลดต้นทุน กำจัดมลภาวะดูแลรักษาสิ่งแวดล้อมเพื่อให้เกษตรกรสามารถเลี้ยงสัตว์ในชุมชน ได้โดยไม่ส่งผลกระทบต่อในทางลบและยกระดับเป็นแหล่งเรียนรู้หรือศูนย์เรียนรู้การเลี้ยงสัตว์แบบผสมผสานแนวทางการเกษตรธรรมชาติตามหลักปรัชญาของเศรษฐกิจพอเพียงระดับตำบลขึ้น ซึ่งเป็นนโยบายของกระทรวงเกษตรและสหกรณ์ในการขับเคลื่อนเกษตรกรรมยั่งยืน สำนักงานปศุสัตว์จังหวัดพัทลุง จึงได้เสนอโครงการตามความต้องการของพื้นที่เพื่อพัฒนาสินค้าและผลผลิตปศุสัตว์ที่มีความปลอดภัยดังกล่าวนี้</p>
<p>๓. วัตถุประสงค์ของโครงการ</p>	<ol style="list-style-type: none"> ๑. เพิ่มปริมาณปศุสัตว์ ในพื้นที่จังหวัดพัทลุงที่มีคุณภาพมาตรฐานและปลอดภัย ๒. พัฒนาการจัดการฟาร์มทุกฟาร์มทุกชนิดสัตว์เป็นระบบประณีต (Intensive Farm) ๓. มีแหล่งวิชาการหรือศูนย์เรียนรู้และการปฏิบัติการด้านอาหารสัตว์ ด้านสุขภาพสัตว์ ๔. เพิ่มมูลค่าสินค้าและผลิตภัณฑ์ที่มีมูลค่าสูง ๕. สร้างอาหารที่ยั่งยืนรายได้ที่มั่นคง ๖. สามารถส่งจำหน่ายและเชื่อมโยงกลุ่มจังหวัดภายในประเทศและต่างประเทศได้ ๗. ยกระดับเป็นศูนย์เรียนรู้การเลี้ยงสัตว์แบบผสมผสานแนวทางการเกษตรธรรมชาติตามหลักปรัชญาของเศรษฐกิจพอเพียง
<p>๔. ตัวชี้วัดและค่าเป้าหมาย</p>	<ul style="list-style-type: none"> -ฟาร์มเลี้ยงสัตว์แบบผสมผสานแนวทางการเกษตรธรรมชาติ จำนวน ๙๙๐ ราย -ยกระดับฟาร์มให้เป็น Smart Farmer จำนวน ๑๑๐ ฟาร์ม -พัฒนาศูนย์รวบรวมและตลาดกลางปศุสัตว์ จำนวน ๓ ศูนย์ -ผลผลิตและผลิตภัณฑ์ปศุสัตว์คุณภาพ จำนวน ๑๐ ผลผลิต/ผลิตภัณฑ์ -เชื่อมโยงตลาดปศุสัตว์พัทลุงกับอ่าวไทย อันดามัน จังหวัดชายแดนใต้ อาเซียนตอนใต้ และนานาชาติ จำนวน ๓ ครั้ง -อบรมตลาด online (Market Place) แก่ผู้ผลิตและผู้ประกอบการ จำนวน ๓๐ ราย

หัวข้อ	รายละเอียด
๔. พื้นที่เป้าหมาย	ทุกหมู่บ้าน ตำบล และอำเภอในจังหวัดพัทลุง
๕. กิจกรรมหลัก	
<p data-bbox="228 331 448 369">๕.๑ กิจกรรมหลักที่ ๑</p> <p data-bbox="285 940 415 978">งบประมาณ</p> <p data-bbox="285 1041 399 1079">ผู้รับผิดชอบ</p> <p data-bbox="285 1121 480 1159">หน่วยงานที่เกี่ยวข้อง</p>	<p data-bbox="695 338 1385 422">ยกระดับศูนย์เรียนรู้การเลี้ยงสัตว์แบบผสมผสานแนวทางเกษตรธรรมชาติตามหลักปรัชญาเศรษฐกิจพอเพียง</p> <p data-bbox="695 432 1430 611">๑.๑.๑ ฝึกอบรมเชิงปฏิบัติการเลี้ยงสัตว์แบบผสมผสานแนวทางเกษตรธรรมชาติตามหลักปรัชญาเศรษฐกิจพอเพียง จำนวน ๙๙๐ คน (อำเภอละ ๙๐ คน) หลักสูตร ๔ วัน แบ่งเป็นทฤษฎี ๒ วัน และปฏิบัติ ๒ วัน งบประมาณ ๒,๒๓๕,๘๐๐ บาท</p> <p data-bbox="695 621 1398 758">๑.๑.๒ ฝึกอบรมหลักสูตร การพัฒนาระดับสู่ Smart Farmer เพื่อเป็น Intensive Farm จำนวน ๑๑๐ คน (อำเภอละ ๑๐ ฟาร์ม) หลักสูตร ๑ วัน งบประมาณ ๑๔๒,๖๐๐ บาท</p> <p data-bbox="695 768 1430 905">๑.๑.๓ พัฒนาระดับศักยภาพแหล่งเรียนรู้เป็นศูนย์จัดการเศรษฐกิจจากฐานปศุสัตว์แบบครบวงจร อำเภอละ ๑ ศูนย์ รวม ๑๑ ศูนย์ งบประมาณ ๘,๘๑๑,๐๐๐ บาท</p> <p data-bbox="695 926 1179 978">งบประมาณทั้งสิ้น ๑๑,๑๘๙,๔๐๐ บาท</p> <p data-bbox="670 1031 1000 1073">สำนักงานปศุสัตว์จังหวัดพัทลุง</p> <p data-bbox="670 1104 1040 1146">๑. สำนักงานพาณิชย์จังหวัดพัทลุง</p> <p data-bbox="670 1157 976 1199">๒. มหาวิทยาลัยทักษิณพัทลุง</p>
<p data-bbox="228 1199 448 1236">๕.๒ กิจกรรมหลักที่ ๒</p> <p data-bbox="285 1671 415 1709">งบประมาณ</p> <p data-bbox="245 1797 375 1835">ผู้รับผิดชอบ</p> <p data-bbox="245 1845 472 1887">หน่วยงานที่เกี่ยวข้อง</p>	<p data-bbox="670 1199 1040 1241">กิจกรรมที่ ๒ พัฒนาด้านการตลาด</p> <p data-bbox="670 1251 1414 1346">๒.๑ จัดฝึกอบรมเชิงปฏิบัติการ การแปรรูปสินค้าปศุสัตว์ จำนวน ๒ รุ่นๆละ ๒๐ คน หลักสูตร ๒ วัน งบประมาณ ๑๒๖,๗๐๐ บาท</p> <p data-bbox="670 1356 1430 1482">๒.๒ จัดฝึกอบรม การตลาดสินค้าปศุสัตว์ทุกรูปแบบและตลาด online (Market Place) จำนวน ๑ รุ่นๆละ ๓๐ คน หลักสูตร ๑ วัน งบประมาณ ๑๗,๗๐๐ บาท</p> <p data-bbox="670 1493 1422 1587">๒.๓ จัดกิจกรรมเชื่อมโยงเครือข่ายตลาดปศุสัตว์ จำนวน ๓ ครั้งๆละ ๕๐ คน หลักสูตร ๑ วัน งบประมาณ ๘๑,๓๐๐ บาท</p> <p data-bbox="670 1598 1325 1682">๒.๔ ยกระดับศูนย์รวบรวมสินค้าปศุสัตว์ จำนวน ๓ ศูนย์ งบประมาณ ๔๑๑,๐๐๐ บาท</p> <p data-bbox="695 1692 878 1724">๖๓๖,๗๐๐ บาท</p> <p data-bbox="670 1734 1032 1776">สำนักงานปศุสัตว์จังหวัดพัทลุง</p> <p data-bbox="670 1787 1040 1829">๑. สำนักงานพาณิชย์จังหวัดพัทลุง</p> <p data-bbox="670 1839 984 1881">๒. มหาวิทยาลัยทักษิณพัทลุง</p>

หัวข้อ	รายละเอียด
๖. หน่วยงานดำเนินงาน	สำนักงานปศุสัตว์จังหวัดพัทลุง
๗. ระยะเวลาในการดำเนินงาน	๑ ตุลาคม ๒๕๖๕ ถึง ๓๐ กันยายน ๒๕๖๖
๘. งบประมาณ	งบประมาณ ๑๑,๘๒๖,๑๐๐ บาท
๙. ผลผลิต (output)	<p>๑.จำนวนฟาร์มปศุสัตว์ระบบ Intensive Farm ปลอดภัยไร้สารพิษ สารเคมีเพิ่มไม่น้อยกว่า ๑๑๐ ฟาร์ม</p> <p>๒.จำนวนผลผลิตจากฟาร์มปศุสัตว์เพิ่มขึ้น</p> <p>-ไข่ไก่ปลอดภัย ปีละ ๓๐๐,๐๐๐ ฟอง</p> <p>-เนื้อสุกรปลอดภัย ปีละ ๘๐ ตัน</p> <p>-เนื้อสัตว์ปีก (เป็ด - ไก่) ปลอดภัย ปีละ ๕๐ ตัน</p>
๑๐.ผลที่คาดว่าจะได้รับ (Outcome)	-เกษตรกรมีอาหารปลอดภัย ไร้สารพิษสารเคมีอย่างเพียงพอและมีรายได้เพิ่มขึ้น ปีละ ๒๐๐,๐๐๐ บาท

**แบบฟอร์มโครงการแบบย่อ (Project Brief) ของโครงการสำคัญภายใต้งบประมาณของจังหวัด
ประเด็นการพัฒนาจังหวัดที่ ๑ การพัฒนาเศรษฐกิจมูลค่าสูงที่ยั่งยืนจากฐานการเกษตรอุตสาหกรรมต่อเนื่อง
จากการเกษตร และผลิตภัณฑ์ชุมชนและท้องถิ่น**

หัวข้อ	รายละเอียด
๑. ชื่อโครงการสำคัญ	ส่งเสริมการใช้พลังงานแสงอาทิตย์ เพื่ออุตสาหกรรมการเกษตร (งบประมาณรวม ๑,๒๕๖,๔๐๐ บาท)
๒. ชื่อแผนงาน	ส่งเสริมและพัฒนาพลังงานทางเลือก เพื่อรักษาคุณภาพสิ่งแวดล้อม
๓. แนวทางการพัฒนา	การพัฒนาเศรษฐกิจมูลค่าสูงที่ยั่งยืนจากฐานการเกษตรอุตสาหกรรมต่อเนื่องจากการเกษตรและผลิตภัณฑ์ชุมชนและท้องถิ่น
๔. หลักการและเหตุผล	<p>ยุทธศาสตร์ชาติ ระยะ ๒๐ ปี (พ.ศ.๒๕๖๐ - ๒๕๗๙) ที่เกี่ยวข้องด้านทรัพยากรธรรมชาติและสิ่งแวดล้อม (๕.) ยุทธศาสตร์ด้านการสร้างการเติบโตบนคุณภาพชีวิตที่เป็นมิตรต่อสิ่งแวดล้อม ๕.๓ การพัฒนาและการใช้พลังงานที่เป็นมิตรกับสิ่งแวดล้อม</p> <p>แผนพัฒนาราชการระยะ ๕ ปี (พ.ศ. ๒๕๖๖-๒๕๗๐) ของกระทรวงพลังงาน ตามแผนพลังงานชาติการสร้างความมั่นคงทางด้านพลังงานส่งเสริมการลงทุน เทคโนโลยีสร้างมูลค่าเพิ่ม สร้างความยั่งยืนและเข้าถึงประชาชนเพิ่มประสิทธิภาพการใช้พลังงาน ส่งเสริมพลังงานทดแทน ทั้งผู้ผลิตผู้ใช้สูงสุด สนับสนุนเศรษฐกิจฐานรากด้วยเทคโนโลยีพลังงาน</p> <p>แผนพัฒนาจังหวัดพัทลุง ๕ ปี (๒๕๖๖-๒๕๖๗๐) พัทลุงเป็นเมืองอากาศบริสุทธิ์ ไม่มีมลพิษทางสิ่งแวดล้อม การจัดการขยะมีมาตรฐานเมืองสิ่งแวดล้อมที่ดี เป็นเมืองพลังงานสะอาด เศรษฐกิจจังหวัดเติบโตอย่างต่อเนื่องจากการเกษตร ยึดหลักการผลิตการแปรรูป การพัฒนาเป็นผลิตภัณฑ์เพิ่มมูลค่าที่เหมาะสมกับระบบนิเวศน์ ตลอดจนผลการผลิตทางการเกษตรมีความปลอดภัยต่อสุขภาพและพละนาถัย นำไปสู่การพึ่งพาตนเองของเกษตรกร ผลผลิตมีหลากหลายเพียงพอต่อการดำรงชีวิตมั่นคงทางอาหาร</p> <p>เพื่อให้การพัฒนาจังหวัดพัทลุงดำเนินไปในทิศทางที่สอดคล้องกับยุทธศาสตร์ชาติ ๒๐ ปี เพื่อพัฒนาความมั่นคงทางน้ำ พลังงาน และเกษตรกรที่เป็นมิตรกับสิ่งแวดล้อม แผนพัฒนาราชการระยะ ๕ ปี (พ.ศ.๒๕๖๖-๒๕๖๕๗๐) กระทรวงพลังงาน และแผนพัฒนาจังหวัดพัทลุง ๕ ปี (พ.ศ.๒๕๖๖-๒๕๗๐) จึงจะจัดทำส่งเสริมการใช้พลังงานแสงอาทิตย์ เพื่ออุตสาหกรรมการเกษตร ประกอบด้วย ๒ กิจกรรม ได้แก่ (๑) พัฒนาศักยภาพกลุ่มเกษตรกรในการบริหารจัดการน้ำด้วยระบบโซลาร์เซลล์ เนื่องจากในปี ๒๕๖๔ จังหวัดพัทลุงมีเกษตรกรหลายรายที่ประสบปัญหาในการบริหารจัดการน้ำเพื่อใช้ในการเกษตร ต้องแบกภาระต้นทุนด้านพลังงานไฟฟ้าและน้ำมันเชื้อเพลิง ในการจัดหาน้ำเข้าแปลงเกษตรจำนวนมาก สำนักงานพลังงานจังหวัดพัทลุงได้เล็งเห็นความสำคัญของปัญหาดังกล่าว จึงจะดำเนินการอบรมเชิงปฏิบัติการติดตั้งระบบโซลาร์เซลล์</p>

หัวข้อ	รายละเอียด
	<p>ให้กับกลุ่มเกษตรกร ที่มีความพร้อมและสนใจศึกษาเรียนรู้การติดตั้งระบบโซล่าเซลล์แบบเคลื่อนที่ได้ เพื่อใช้ในการบริหารจัดการน้ำ ในพื้นที่จังหวัดพัทลุง จำนวน ๑๕ กลุ่มๆละ ๕๐ คน เพื่อนำแก้ไขปัญหให้กับกลุ่มเกษตรกร (๒) เพิ่มมูลค่าสินค้าทางการเกษตร ด้วยระบบอบแห้งพลังงานแสงอาทิตย์ที่เป็นมิตรกับสิ่งแวดล้อม ด้วยจังหวัดพัทลุงมีกลุ่มเกษตรกรด้านการเกษตร ดำเนินการจัดทำผลิตภัณฑ์ทางการเกษตร เช่น กล้วยกรอบแก้ว ปลาตุ๋น ข้าวเกรียบตากแห้ง ปลาอบสมุนไพร ปลาสวรรค์ เครื่องแกงต่างๆ และอื่นๆอีกมากมาย ปัจจุบันกลุ่มเกษตรกรที่มีผลิตภัณฑ์เกี่ยวกับการตากแห้งด้วยวิธีธรรมชาติประสบปัญหาเกี่ยวกับสิ่งเจือปนของฝุ่นละออง กรวด ทราย และในบางครั้งการตากแห้งด้วยวิธีธรรมชาติจะทำให้ผลิตภัณฑ์ไม่มีคุณภาพ เช่น การเน่าเสีย การขึ้นรา มีแมลงปนเปื้อน เป็นต้น สำนักงานพลังงานจังหวัดพัทลุง จึงจะจัดทำตู้อบแห้งพลังงานแสงอาทิตย์ขนาด ๐.๘x๒.๔๐ เมตร จำนวน ๒๔ ตู้ เพื่อจะช่วยเหลือเพิ่มมูลค่า และคุณค่าของสินค้าเกษตรตากแห้ง ให้สะอาด ปลอดภัย ช่วยลดความสูญเสียของผลิตภัณฑ์ และสร้างรายได้ให้กับเกษตรกร ลดต้นทุน พร้อมทั้งจัดอบรมให้ความรู้ การนำพลังงานทดแทนมาใช้ประโยชน์ การแปรรูปผลิตภัณฑ์ การบำรุงดูแลรักษา ระบบอบแห้ง และการบริหารจัดการตู้อบแห้งพลังงานแสงอาทิตย์ จำนวน ๖ ครั้งๆละ ๒๐ คน</p>
<p>๕. วัตถุประสงค์ของโครงการ</p>	<ol style="list-style-type: none"> ๑. เพื่อส่งเสริมการใช้พลังงานทดแทนในพื้นที่ ๒. เพื่อลดต้นทุนค่าใช้จ่ายด้านพลังงานในการผลิตหรือแปรรูปผลผลิตทางการเกษตร ๓. เพื่อส่งเสริมองค์ความรู้ให้กับกลุ่มเกษตรกรในการติดตั้งระบบโซล่าเซลล์ในการจัดการน้ำ ด้วยตนเอง ๔. เพื่อสร้างรายได้ และเอกลักษณ์ของสินค้าเกษตรให้มีคุณภาพ ปลอดภัย โดยการส่งเสริมการใช้ประโยชน์จากเทคโนโลยีพลังงานทดแทน ระบบอบแห้งพลังงานแสงอาทิตย์
<p>๖. ตัวชี้วัดและค่าเป้าหมาย</p>	<ol style="list-style-type: none"> ๑. เพื่อลดต้นทุนในการบริหารจัดการน้ำของกลุ่มเกษตรกรในพื้นที่จังหวัดพัทลุง ๒. เพื่อลดระยะเวลาในการตากแห้งผลิตของเกษตรกรในพื้นที่จังหวัดพัทลุง
<p>๗. พื้นที่เป้าหมาย</p>	<ol style="list-style-type: none"> ๑. กลุ่มเกษตรกรในพื้นที่จังหวัดพัทลุงจำนวน ๑๕ กลุ่ม ๒. กลุ่มเกษตรกรทฤษฎีใหม่จำนวน ๑๑ กลุ่ม ๓. กลุ่มเกษตรกรผู้เลี้ยงสัตว์ แบบผสมผสานจำนวน ๑๑ กลุ่ม ๔. กลุ่มประมงจำนวน ๒ กลุ่ม
<p>๘. กิจกรรมหลัก</p>	<ol style="list-style-type: none"> ๑. พัฒนาศักยภาพกลุ่มเกษตรกรในการบริหารจัดการน้ำด้วยระบบโซล่าเซลล์ จำนวน ๑๕ แห่งๆละ ๕๐ คน ๒. เพิ่มมูลค่าสินค้าทางการเกษตร ด้วยระบบอบแห้งพลังงานแสงอาทิตย์ ที่เป็นมิตรกับสิ่งแวดล้อม จัดทำตู้อบแห้งพลังงานแสงอาทิตย์ขนาด ๐.๘x๒.๔๐ เมตร

หัวข้อ	รายละเอียด
	จำนวน ๒๔ ตู้ พร้อมทั้งจัดอบรมให้ความรู้การนำพลังงานทดแทนมาใช้ประโยชน์ การแปรรูปผลิตภัณฑ์ การบำรุงดูแลรักษาระบบบอบแห้ง และการบริหารจัดการ ตู้อบแห้งพลังงานแสงอาทิตย์ จำนวน ๖ ครั้งๆละ ๒๐ คน
๘.๑ กิจกรรมหลักที่ ๑ งบประมาณ ผู้รับผิดชอบ หน่วยงานที่เกี่ยวข้อง	กิจกรรม พัฒนาศักยภาพกลุ่มเกษตรกรในการบริหารจัดการน้ำด้วยระบบโซลาร์ เซลล์ (งบประมาณ ๗๑๔,๐๐๐) รายละเอียดดังนี้ งบดำเนินงาน ๑.ค่าตอบแทนวิทยากร เป็นเงิน ๕๔,๐๐๐ บาท ๒.ค่าใช้สอย เป็นเงิน ๑๔๒,๕๐๐ บาท ๓.ค่าวัสดุฝึกอบรม เป็นเงิน ๔๙๕,๐๐๐ บาท ๔.ค่าวัสดุสำนักงานในการจัดอบรม ๑๕,๐๐๐ บาท ๕.ค่าน้ำมันเชื้อเพลิงในการสำรวจพื้นที่และติดตามประเมินผล ๗,๕๐๐ บาท
๘.๒ กิจกรรมหลักที่ ๒ งบประมาณ ผู้รับผิดชอบ หน่วยงานที่เกี่ยวข้อง	กิจกรรม เพิ่มมูลค่าสินค้าทางการเกษตร ด้วยระบบบอบแห้งพลังงานแสงอาทิตย์ ที่เป็นมิตรกับสิ่งแวดล้อม ซึ่งดำเนินการจัดทำ ตู้อบแห้งพลังงานแสงอาทิตย์ขนาด ๐.๘x๒.๔๐ เมตร จำนวน ๒๔ ตู้ และอบรมให้ความรู้การนำพลังงานทดแทนมาใช้ ประโยชน์ การแปรรูปผลิตภัณฑ์ การบำรุงดูแลรักษาระบบบอบแห้ง และการ บริหารจัดการตู้อบแห้งพลังงานแสงอาทิตย์ จำนวน ๖ ครั้งๆละ ๒๐ คน (งบประมาณ ๕๔๒,๔๐๐ บาท) รายละเอียดดังนี้ <u>งบลงทุนครุภัณฑ์ เป็นเงิน ๔๘๐,๐๐๐ บาท</u> ๑.จัดทำตู้อบแห้งๆ ๒๔ ตู้ เป็นเงิน ๔๘๐,๐๐๐ บาท <u>งบดำเนินงานเป็นเงิน ๖๒,๔๐๐ บาท</u> ๑.ค่าตอบแทนวิทยากร เป็นเงิน ๒๑,๖๐๐ บาท ๒.ค่าใช้สอย เป็นเงิน ๒๒,๘๐๐ บาท ๓.ค่าวัสดุสำนักงานในการจัดอบรม เป็นเงิน ๖,๐๐๐ บาท ๔.ค่าน้ำมันเชื้อเพลิงในการสำรวจพื้นที่และติดตามประเมินผล เป็นเงิน ๑๒,๐๐๐ บาท
๙. หน่วยงานดำเนินการ	สำนักงานพลังงานจังหวัดพัทลุง
๑๐. ระยะเวลาในการดำเนินโครงการ	ระยะเวลาดำเนินการ ตุลาคม ๒๕๖๕-กันยายน ๒๕๖๖
๑๑. งบประมาณ	๑,๒๕๖,๔๐๐ บาท
๑๒. ผลผลิต (Output)	๑.กลุ่มเกษตรกรที่ต้องการระบบสูบน้ำพลังงานแสงอาทิตย์ จำนวน ๑๕ กลุ่มๆละ ๕๐ คน สามารถติดตั้งระบบโซลาร์เซลล์สูบน้ำเพื่อนำไปใช้ในการจัดการน้ำเพื่อใช้ในการเกษตรด้วยตนเอง ๒.กลุ่มเกษตรกรมีระบบสูบน้ำพลังงานแสงอาทิตย์ ขนาด ๐.๘x๒.๔๐ เมตร จำนวน ๒๔ แห่ง

หัวข้อ	รายละเอียด
	<p>๓. กลุ่มเกษตรกรมีความรู้ความเข้าใจในการใช้งานตูบแห้งพลังงานแสงอาทิตย์สามารถนำความรู้ไปใช้ในการต่อยอดผลิตภัณฑ์ได้</p>
<p>๑๓. ผลลัพธ์จากการดำเนินโครงการ (Outcome)</p>	<p>๑. กลุ่มเกษตรกรมีความรู้ความเข้าใจการติดตั้งระบบโซลาร์เซลล์ในการจัดการน้ำเพื่อใช้ในการเกษตร เพิ่มขึ้นร้อยละ ๘๐</p> <p>๒. ลดต้นทุนด้านการบริหารจัดการน้ำได้ไม่น้อยกว่า ๒๑๖,๐๐๐ บาท/ปี</p> <p>๓. เมื่อทำการอบแห้งผลิตภัณฑ์ด้วยระบบอบแห้งพลังงานแสงอาทิตย์สามารถเพิ่มผลผลิตของผลิตภัณฑ์อบแห้งได้ไม่น้อยกว่า ๒ เท่า ของผลิตภัณฑ์ที่ทำการอบแห้งด้วยวิธีธรรมชาติ</p>

แบบฟอร์มโครงการแบบย่อ (Project Brief) ของโครงการสำคัญภายใต้งบประมาณของจังหวัด
 ประเด็นการพัฒนาจังหวัดที่ ๑ การพัฒนาเศรษฐกิจมูลค่าสูงที่ยั่งยืนจากฐานเกษตรอุตสาหกรรม
 เนื่องจากการเกษตร และผลิตภัณฑ์ชุมชนและท้องถิ่น

หัวข้อ	รายละเอียด
๑. ชื่อโครงการสำคัญ	การพัฒนาศักยภาพการตลาดเศรษฐกิจดิจิทัล
๒. ชื่อแผนงาน	บริหารจังหวัดและกลุ่มจังหวัด
๓. แนวทางการพัฒนา	การพัฒนาด้านการค้าการตลาดออนไลน์และการเชื่อมโยงตลาดให้กับเกษตรกร/กลุ่มเกษตรกร/ผู้ประกอบการสินค้าเกษตร ผลิตภัณฑ์ชุมชน OTOP SMEs
๔. หลักการและเหตุผล	<p>ยุทธศาสตร์ชาติระยะ ๒๐ ปี (พ.ศ.๒๕๖๑-๒๕๘๐) มีสาระสำคัญในการพัฒนาเกษตรสร้างมูลค่าโดยการทำเกษตรอินทรีย์ด้วยการสร้างความตระหนักแก่ผู้บริโภคให้ความสำคัญมาตรฐานการจัดการความปลอดภัยด้านอาหาร การถ่ายทอดความรู้การทำเกษตรปลอดภัยเปลี่ยนผ่านไปสู่การทำเกษตรอินทรีย์ การใช้เทคโนโลยีและนวัตกรรม ภูมิปัญญา ส่งเสริมการสร้างแบรนด์ และขยายช่องทางการตลาดด้วยระบบเทคโนโลยีสารสนเทศ การต่อยอดจากภาคเกษตรไทยสู่อุตสาหกรรมบนฐานชีวภาพที่เป็นมิตรกับสิ่งแวดล้อม รวมทั้งการสร้างความปลอดภัยหลายการท่องเที่ยวเชิงเกษตร</p> <p>จังหวัดพัทลุง เป็นเมืองเกษตรโดดเด่นในเรื่องเกษตรผสมผสาน มีสินค้าเกษตรที่สำคัญ อาทิ ข้าว ยางพารา และผลไม้ มีความโดดเด่นของทรัพยากรธรรมชาติ อุดมสมบูรณ์ ทำให้สามารถใช้ประโยชน์จากทรัพยากรธรรมชาติที่มีมาผสมผสานกับภูมิปัญญาท้องถิ่นเป็นผลิตภัณฑ์สินค้าที่มีโอกาสทางการค้า และจากนโยบายของรัฐบาลที่ให้ความสำคัญกับการพัฒนาสร้างความเข้มแข็งจากฐานรากเพื่อขับเคลื่อนและพัฒนาประเทศ และแผนพัฒนาจังหวัดพัทลุง มียุทธศาสตร์ที่สำคัญในการขับเคลื่อนเกษตรกรรมยั่งยืน เพื่อเพิ่มพื้นที่เกษตรอินทรีย์ รวมทั้งสถานการณ์การแพร่ระบาดของสถานการณ์การแพร่ระบาดของโรคติดเชื้อไวรัสโคโรนา ๒๐๑๙ (COVID - ๑๙) ส่งผลให้ไม่สามารถการดำเนินธุรกิจค้าขายผ่านช่องทางการตลาดแบบเดิมได้เหมือนที่ผ่านมา จึงเป็นโอกาสที่ดีของเกษตรกร ที่จะใช้ความได้เปรียบต่าง ๆ เชิงพื้นที่มาพัฒนาระดับธุรกิจของตนเองและผลิตภัณฑ์ ให้ก้าวทันการเปลี่ยนแปลงในยุคปัจจุบัน เพื่อให้สามารถสร้างมูลค่าเพิ่ม ขยายโอกาสและช่องทางการตลาด ให้ เป็นที่รู้จักในตลาดโลก ด้วยนวัตกรรมตามหลักการอุปสงค์นำการค้า โดยเฉพาะอย่างยิ่งการค้าผ่านระบบออนไลน์ ซึ่งปัจจุบันเป็นช่องทางการตลาดที่สำคัญสามารถเข้าถึงผู้บริโภคได้ทั้งในประเทศ และต่างประเทศทั่วโลก</p>

หัวข้อ	รายละเอียด
<p>๕. วัตถุประสงค์ของโครงการ</p>	<p>๑. เพื่อส่งเสริมเพิ่มขีดความสามารถด้านการตลาดออนไลน์ เกษตรกร ผู้ผลิต และผู้ประกอบการสินค้าชุมชน OTOP SMEs</p> <p>๒. ขยายโอกาสการจำหน่ายสินค้าเกษตรสินค้าชุมชน OTOP SMEs แสวงหาพันธมิตรธุรกิจทางการค้าทั้งในประเทศและต่างประเทศ</p>
<p>๖. ตัวชี้วัดและค่าเป้าหมาย</p>	<p>๑. จำนวนเกษตรกร/กลุ่มเกษตรกร/ผู้ประกอบการเข้าร่วมโครงการ ๑๐๐ ราย</p> <p>๒. ระดับความพึงพอใจของเกษตรกร/กลุ่มเกษตรกร/ผู้ประกอบการที่เข้าร่วมโครงการ ไม่น้อยกว่าร้อยละ ๘๐</p>
<p>๗. พื้นที่เป้าหมาย</p>	<p>จังหวัดพัทลุง และจังหวัดในภูมิภาคอื่น</p>
<p>๘. กิจกรรมหลัก</p>	<p>การพัฒนาทักษะการค้าการตลาดระบบออนไลน์และเชื่อมโยงตลาดสินค้าเกษตร สินค้าชุมชน OTOP SMEs</p>
<p>๘.๑ กิจกรรมหลักที่ ๑ พัฒนาทักษะการค้าการตลาดระบบออนไลน์ งบประมาณ ๒๙๖,๐๐๐ บาท</p> <p>ผู้รับผิดชอบ สำนักงานพาณิชย์จังหวัดพัทลุง หน่วยงานที่เกี่ยวข้อง สำนักงานเกษตรและสหกรณ์จังหวัดพัทลุง สำนักงานเกษตรจังหวัดพัทลุง สำนักงานสหกรณ์จังหวัดพัทลุง สำนักงานอุตสาหกรรมจังหวัดพัทลุง สำนักงานพัฒนาชุมชนจังหวัดพัทลุง</p>	<p>- จัดฝึกอบรมทักษะการค้าการตลาดระบบออนไลน์ จำนวน ๒ รุ่นๆ ละ ๕๐ คน ๒ วัน</p>
<p>๘.๒ กิจกรรมหลักที่ ๒ เชื่อมโยงตลาดสินค้าเกษตร ผลิตภัณฑ์ชุมชน OTOP SMEs งบประมาณ ๔๒๔,๐๐๐ บาท</p> <p>ผู้รับผิดชอบ สำนักงานพาณิชย์จังหวัดพัทลุง หน่วยงานที่เกี่ยวข้อง สำนักงานเกษตรและสหกรณ์จังหวัดพัทลุง สำนักงานเกษตรจังหวัดพัทลุง สำนักงานสหกรณ์จังหวัดพัทลุง สำนักงานปศุสัตว์จังหวัดพัทลุง สำนักงานอุตสาหกรรมจังหวัดพัทลุง สำนักงานพัฒนาชุมชนจังหวัดพัทลุง</p>	<p>- นำผู้ผลิต/ผู้ประกอบการ และเจ้าหน้าที่ เจริญธุรกิจการค้าในจังหวัด ภูมิภาคอื่น จำนวน ๒ ครั้งๆ ละ ๒๓ คน</p>

หัวข้อ	รายละเอียด
๙. หน่วยงานดำเนินการ	หน่วยงานผู้รับผิดชอบหลัก สำนักงานพาณิชย์จังหวัดพัทลุง หน่วยงานอื่นที่เกี่ยวข้อง สำนักงานเกษตรและสหกรณ์จังหวัดพัทลุง สำนักงานเกษตรจังหวัดพัทลุง สำนักงานสหกรณ์จังหวัดพัทลุง สำนักงานอุตสาหกรรมจังหวัดพัทลุง สำนักงานพัฒนาชุมชนจังหวัดพัทลุง
๑๐. ระยะเวลาในการดำเนินโครงการ	๑ ตุลาคม ๒๕๖๕ – ๓๐ กันยายน ๒๕๖๖
๑๑. งบประมาณ	๗๒๐,๐๐๐ บาท
๑๒. ผลผลิต (Output)	เกษตรกร/กลุ่มเกษตรกร/ผู้ประกอบการ พัฒนาศักยภาพด้านการตลาด ออนไลน์ และเพิ่มช่องทางการจำหน่ายสินค้า
๑๓. ผลลัพธ์จากการดำเนินโครงการ (Outcome)	๑. เกษตรกร กลุ่มเกษตรกรและผู้ประกอบการที่เข้าร่วมอบรม มีความรู้ เพิ่มขึ้นและนำไปใช้ประโยชน์ในการประกอบอาชีพ ๒. เกษตรกรกลุ่มเกษตรกรและผู้ประกอบการที่เข้าร่วมเจรจาธุรกิจมีรายได้ เพิ่มขึ้น

แบบฟอร์มโครงการแบบย่อ (Project Brief) ของโครงการสำคัญภายใต้งบประมาณของจังหวัด
 ประเด็นการพัฒนาจังหวัดที่ ๑ การพัฒนาเศรษฐกิจมูลค่าสูงที่ยั่งยืนจากฐานเกษตรอุตสาหกรรม
 เนื่องจากการเกษตร และผลิตภัณฑ์ชุมชนและท้องถิ่น

หัวข้อ	รายละเอียด
๑. ชื่อโครงการสำคัญ	เพิ่มมูลค่าข้าวสังข์หยดด้วยการแปรรูปข้าวสังข์หยดด้วยเทคโนโลยีและนวัตกรรม
๒. ความสำคัญของโครงการ หลักการ และเหตุผล	ข้าวสังข์หยดจังหวัดพัทลุง เป็นข้าวที่มีคุณค่าทางโภชนาการสูงและมีประโยชน์ต่อร่างกาย อุดมไปด้วยวิตามินต่าง ๆ มากมาย และยังเป็นข้าวที่ได้รับ GI หากมีการนำมาพัฒนายกระดับผลิตภัณฑ์จากข้าวให้ผลิตภัณฑ์ที่ดูแลสุขภาพมีสรรพคุณทางยาให้เป็นอาหารด้านสุขภาพซึ่งเหมาะกับทุกเพศทุกวัยได้ ก็จะสามารถเพิ่มมูลค่าของสินค้าได้มากขึ้น โดยการนำนวัตกรรมและเทคโนโลยีที่ทันสมัยมาพัฒนาผลิตภัณฑ์ รวมถึงการผลิตที่มีคุณภาพและมาตรฐานรองรับที่เป็นสากล ซึ่งการผลิตจากข้าวสังข์หยดจะเป็นทางเลือกหนึ่งที่กลุ่มผู้ประกอบการ SMEs วิสาหกิจชุมชน และ OTOP ที่เข้าร่วมโครงการสามารถนำไปสร้างมูลค่าเพิ่มของสินค้าได้อย่างสมดุล และยั่งยืน
๓. วัตถุประสงค์ของโครงการ	เพื่อพัฒนาผลิตภัณฑ์จากข้าวสังข์หยดของจังหวัดพัทลุงให้มีความหลากหลายและสามารถตอบสนองความต้องการของผู้บริโภค โดยมีความคุณภาพมาตรฐานและสร้างมูลค่าเพิ่มให้กับผลิตภัณฑ์
๔. เป้าหมาย	ผู้ประกอบการ SMEs กลุ่มวิสาหกิจชุมชน และกลุ่ม OTOP ที่ผลิตผลิตภัณฑ์จากข้าวสังข์หยด
๕. พื้นที่ดำเนินการ	พื้นที่จังหวัดพัทลุง
๖. กิจกรรมหลัก	๑. เพิ่มมูลค่าข้าวสังข์หยดด้วยการแปรรูปข้าวสังข์หยดด้วยเทคโนโลยีและ นวัตกรรม ๒. การให้คำปรึกษาแนะนำการพัฒนาผลิตภัณฑ์จากข้าวสังข์หยด การวิเคราะห์อาหารปลอดภัยและการออกแบบบรรจุภัณฑ์ ๓. กิจกรรมการตลาดทดสอบตลาด และการเชื่อมโยงธุรกิจ การจ้างเหมาทดสอบตลาดผลิตภัณฑ์ใหม่
๗. หน่วยงานดำเนินงาน	สำนักงานอุตสาหกรรมจังหวัดพัทลุง มหาวิทยาลัยทักษิณ
๘. ระยะเวลาในการดำเนินการ	ปีงบประมาณ พ.ศ. ๒๕๖๖
๙. งบประมาณ	๑,๐๑๐,๐๐๐ บาท

แบบฟอร์มโครงการแบบย่อ (Project Brief) ของโครงการสำคัญภายใต้งบประมาณของจังหวัด
 ประเด็นการพัฒนาจังหวัดที่ ๑ การพัฒนาเศรษฐกิจมูลค่าสูงที่ยั่งยืนจากฐานเกษตรอุตสาหกรรม
 เนื่องจากการเกษตร และผลิตภัณฑ์ชุมชนและท้องถิ่น

หัวข้อ	รายละเอียด
๑. ชื่อโครงการสำคัญ	โครงการปรับปรุงซ่อมแซมอาคารศูนย์ศิลปาชีพบ้านหัวป่าเขียว
๒. ความสำคัญของโครงการ หลักการ และเหตุผล	<p>สมเด็จพระนางเจ้าสิริกิติ์ พระบรมราชินีนาถ พระบรมราชชนนีพันปีหลวง ได้เสด็จฯ เยี่ยมราษฎรบ้านหัวป่าเขียว หมู่ที่ ๗ ตำบลทะเลน้อย อำเภอควนขนุน จังหวัดพัทลุง เมื่อวันที่ ๒๕ ตุลาคม ๒๕๔๒ ในการนี้ ได้มีพระราชดำริให้ช่วยเหลือแก้ไขปัญหาความเดือดร้อนของราษฎรในพื้นที่ โดยให้ดำเนินการสำรวจและวางแผนการใช้ที่ดินอย่างละเอียด และทำการสาธิตทดลองและบริการ การพัฒนาปรับปรุง ดินเปรี้ยว เช่นเดียวกับที่ศูนย์ศึกษาการพัฒนาพิกุลทองฯ จังหวัดนราธิวาส และให้พิจารณาช่วยเหลือราษฎรให้มีอาชีพเสริมหลังจากทำนาและเวลาน้ำท่วม โดยจัดตั้งศูนย์ศิลปาชีพและสร้างศาลาศิลปาชีพคล้าย ๆ กับที่บ้านเนินธัมมัง จังหวัดนครศรีธรรมราช และเมื่อปี พ.ศ.๒๕๔๓ สำนักงานคณะกรรมการพิเศษเพื่อประสานงานโครงการอันเนื่องมาจากพระราชดำริ (สำนักงาน กปร.) ได้สนับสนุนงบประมาณในการก่อสร้างอาคารศูนย์ศิลปาชีพบ้านหัวป่าเขียว ตำบลทะเลน้อย อำเภอควนขนุน จังหวัดพัทลุง จำนวน ๖,๓๕๔,๗๒๗.-บาท โดยมีมอบหมายให้สำนักพัฒนาภาค ๔ หน่วยบัญชาการทหารพัฒนา กองบัญชาการกองทัพไทย เป็นผู้ดำเนินการก่อสร้าง และก่อสร้างแล้วเสร็จเมื่อวันที่ ๓๐ สิงหาคม ๒๕๔๔ ได้ส่งมอบโครงการให้กับจังหวัดพัทลุง</p> <p>ความเร่งด่วน : โครงการศูนย์ศิลปาชีพบ้านหัวป่าเขียว เป็นโครงการอันเนื่องมาจากพระราชดำริ ประจำปี ๒๕๔๓ มีวัตถุประสงค์สำคัญเพื่อให้อาคารเป็นสถานที่ปฏิบัติงานของสมาชิกกลุ่มศิลปาชีพต่าง ๆ ในพื้นที่ และเนื่องจากปัจจุบันอาคารดังกล่าวมีสภาพชำรุดทรุดโทรมมาก เนื่องจากใช้งานมาเป็นระยะเวลา ๑๘ ปี และปัจจุบันยังมีสมาชิกกลุ่มศิลปาชีพเข้าใช้ประโยชน์จากอาคารดังกล่าวในการประกอบอาชีพอยู่ เช่น การทอผ้า และการทำผลิตภัณฑ์พื้นบ้านต่าง ๆ จึงเห็นสมควรดำเนินการปรับปรุงซ่อมแซมอาคารดังกล่าวให้มีความมั่นคงแข็งแรง สวยงาม พร้อมใช้งาน เพื่อให้สมาชิกกลุ่มศิลปาชีพต่าง ๆ ได้ใช้ประโยชน์ตามวัตถุประสงค์ของโครงการต่อไป</p>

หัวข้อ	รายละเอียด
๓. วัตถุประสงค์ของโครงการ	<p>๑. เพื่อปรับปรุงอาคารสถานที่ปฏิบัติงานของสมาชิกศูนย์ศิลปาชีพให้เหมาะสม และมีความมั่นคงแข็งแรง รวมทั้งให้มีพื้นที่ใช้งานดีขึ้น และเพิ่มขึ้น</p> <p>๒. เพื่อเป็นการปรับปรุงสถานที่โครงการอันเนื่องมาจากพระราชดำริให้มีความสวยงามและสมพระเกียรติ</p> <p>๓. เพื่อเป็นแหล่งที่เรียนรู้การอนุรักษ์ทรัพยากรธรรมชาติและสิ่งแวดล้อมในพื้นที่ โดยให้ความสำคัญในการมีส่วนร่วมของชุมชนและประชาชนในพื้นที่</p>
๔. เป้าหมาย	สมาชิกศูนย์ศิลปาชีพ กลุ่มทอผ้า กลุ่มปักผ้า และกลุ่มแปรรูปผลิตภัณฑ์จากกระจูด
๕. พื้นที่ดำเนินการ	บ้านห้วยป่าเขียว หมู่ที่ ๗ ตำบลทะเลน้อย อำเภอควนขนุน จังหวัดพัทลุง
๖. กิจกรรมหลัก	โครงการปรับปรุงซ่อมแซมอาคารศูนย์ศิลปาชีพบ้านห้วยป่าเขียว
๗. หน่วยงานดำเนินงาน	สำนักงานโยธาธิการและผังเมืองจังหวัดพัทลุง
๘. ระยะเวลาในการดำเนินการ	ปีงบประมาณ พ.ศ. ๒๕๖๖
๙. งบประมาณ	๔,๐๐๐,๐๐๐ บาท

แบบฟอร์มโครงการแบบย่อ (Project Brief) ของโครงการสำคัญภายใต้งบประมาณของจังหวัด
 ประเด็นการพัฒนาจังหวัดที่ ๑ การพัฒนาเศรษฐกิจมูลค่าสูงที่ยั่งยืนจากฐานเกษตรอุตสาหกรรม
 ต่อเนื่องจากการเกษตร และผลิตภัณฑ์ชุมชนและท้องถิ่น

หัวข้อ	รายละเอียด
๑. ชื่อโครงการสำคัญ	โครงการเลี้ยงปลาสร้างรายได้ให้ครัวเรือน
๒. ชื่อแผนงาน	
๓. แนวทางการพัฒนา	พัฒนากิจกรรมด้านเกษตร
๔. หลักการและเหตุผล	<p>คณะรัฐมนตรีได้มีมติเมื่อวันที่ ๑๙ มกราคม ๒๕๖๔ เห็นชอบในการขับเคลื่อนการพัฒนาเศรษฐกิจชีวภาพ - เศรษฐกิจหมุนเวียน - เศรษฐกิจสีเขียว (Bio-Circular-Green-Economy : BCG Model) เป็นโมเดลเศรษฐกิจสู่การพัฒนาที่ยั่งยืนเป็นวาระแห่งชาติ ตั้งแต่ปี ๒๕๖๔ เป็นต้นไป สอดคล้องกับยุทธศาสตร์ชาติ ด้านการสร้างความสามารถทางการแข่งขัน มีเป้าหมาย เป็นประเทศที่พัฒนาแล้ว เศรษฐกิจเติบโตอย่างมีเสถียรภาพและยั่งยืน และมีความสามารถในการแข่งขันสูง ดังนั้น การจัดทำโครงการยกระดับมูลค่าและคุณค่าสินค้าเกษตรจังหวัดพัทลุงตามแนวทาง BCG Model จะช่วยลดต้นทุนการผลิต ส่งผลให้เกษตรกรมีรายได้ที่เพิ่มขึ้น และเป็นการสนับสนุนการสร้างงานในรูปของวิสาหกิจชุมชนที่ต่อเนื่องจากการเกษตร รวมทั้ง การบริหารจัดการทรัพยากรธรรมชาติให้เกิดความสมดุลอย่างยั่งยืน จังหวัดพัทลุง เป็นจังหวัดหนึ่งที่มีพื้นที่เหมาะสมในการเพาะเลี้ยงสัตว์น้ำ ปัจจุบันมีเกษตรกรเลี้ยงปลาน้ำจืดในทุกอำเภอมีทั้งปลากินพืช และปลากินเนื้อ เช่น ปลาดุก ปลาโอน ปลาตะกับ และปลาหมอไทย ซึ่งเป็นปลาพื้นเมืองของจังหวัดพัทลุง แต่การเลี้ยงปลาดังกล่าวเกษตรกรยังขาดความรู้ทางวิชาการด้านการเลี้ยงปลาพื้นเมือง เพื่อการสอดคล้องกับวิถีเศรษฐกิจพอเพียง สำนักงานประมงจังหวัดจึงได้คำนึงถึงปัญหาดังกล่าว และได้กำหนดกิจกรรมเพื่อเน้นการส่งเสริมและฝึกอบรมให้เกษตรกรใช้เทคโนโลยีที่เหมาะสมในการเพาะเลี้ยงสัตว์น้ำและการผลิตในครัวเรือนตามหลักเศรษฐกิจพอเพียง เพื่อการบริโภคในครัวเรือนและผลผลิตสินค้าประมงเป็นที่ต้องการของตลาดต่อไป</p>
๕. วัตถุประสงค์ของโครงการ	<ol style="list-style-type: none"> ๑. เพื่อส่งเสริมให้เกษตรกรมีความรู้ด้านการประมง ๒. เพื่อพัฒนาอาชีพของเกษตรกรด้านการเพาะเลี้ยง ๓. เพื่อเพิ่มรายได้ให้กับเกษตรกร ๔. ลดรายจ่ายในครัวเรือน
๖. ตัวชี้วัดและค่าเป้าหมาย	<p>เป้าหมายเกษตรกร ๙๕๐ ราย</p> <ol style="list-style-type: none"> ๑. เกษตรกรมีรายได้เพิ่มขึ้น ๑๐ % ๒. เกษตรกรผ่านการอบรมมีความรู้เพิ่มขึ้น ร้อยละ ๘๐ ๓. เกษตรกรมีสัตว์น้ำไว้บริโภคในครัวเรือน ๔. ปริมาณสัตว์น้ำในแหล่งน้ำธรรมชาติมีปริมาณเพิ่มขึ้น ๑๐ %

หัวข้อ	รายละเอียด
๗. พื้นที่เป้าหมาย	พื้นที่ ๑๑ อำเภอในจังหวัดพัทลุง
๘. กิจกรรมหลัก	๑. ส่งเสริมการเลี้ยงปลากดคังในกระชัง ๒. ส่งเสริมการผลิตกลุ่มเกษตรกรเลี้ยงปลานิลในกระชัง ๓. การเลี้ยงปลาพื้นเมืองตามวิถีชุมชน ๔. ส่งเสริมอาชีพการเลี้ยงปลาตุกและปลาหมอในบ่อดิน ๕. ส่งเสริมการเลี้ยงปลาข้างเรือ ๖. การแปรรูปผลิตภัณฑ์จากปลาข้างเรือ ๗. เพิ่มผลผลิตปลาตุกอยู่ในแหล่งน้ำทะเลน้อย เพื่อผลิตสินค้าเกษตรอัตลักษณ์พื้นถิ่น (GI)
๘.๑ กิจกรรมหลักที่ ๑ งบประมาณ ผู้รับผิดชอบ หน่วยงานที่เกี่ยวข้อง	ส่งเสริมการเลี้ยงปลากดคังในกระชัง ๓๓๐,๗๐๐ บาท สำนักงานประมงจังหวัดพัทลุง -
๘.๒ กิจกรรมหลักที่ ๒ งบประมาณ ผู้รับผิดชอบ หน่วยงานที่เกี่ยวข้อง	ส่งเสริมการผลิตกลุ่มเกษตรกรเลี้ยงปลานิลในกระชัง ๒๔๗,๑๐๐ บาท สำนักงานประมงจังหวัดพัทลุง สำนักงานเกษตรอำเภอป่าบอน
๘.๓ กิจกรรมหลักที่ ๓ งบประมาณ ผู้รับผิดชอบ หน่วยงานที่เกี่ยวข้อง	การเลี้ยงปลาพื้นเมืองตามวิถีชุมชน ๑,๒๒๓,๙๐๐ บาท สำนักงานประมงจังหวัดพัทลุง -
๘.๔ กิจกรรมหลักที่ ๔ งบประมาณ ผู้รับผิดชอบ หน่วยงานที่เกี่ยวข้อง	ส่งเสริมอาชีพการเลี้ยงปลาตุกและปลาหมอในบ่อดิน ๙๔๓,๙๐๐ บาท สำนักงานประมงจังหวัดพัทลุง -
๘.๕ กิจกรรมหลักที่ ๕ งบประมาณ ผู้รับผิดชอบ หน่วยงานที่เกี่ยวข้อง	ส่งเสริมการเลี้ยงปลาข้างเรือ ๙๑๓,๑๐๐ บาท สำนักงานประมงจังหวัดพัทลุง -
๘.๖ กิจกรรมหลักที่ ๖ งบประมาณ ผู้รับผิดชอบ หน่วยงานที่เกี่ยวข้อง	การแปรรูปผลิตภัณฑ์จากปลาข้างเรือ ๕๔๘,๘๐๐ บาท สำนักงานประมงจังหวัดพัทลุง -
๘.๗ กิจกรรมหลักที่ ๗	เพิ่มผลผลิตปลาตุกอยู่ในแหล่งน้ำทะเลน้อย เพื่อผลิตสินค้าเกษตรอัตลักษณ์พื้นถิ่น (GI)

หัวข้อ	รายละเอียด
งบประมาณ ผู้รับผิดชอบ หน่วยงานที่เกี่ยวข้อง	๑,๕๐๐,๐๐๐ บาท สำนักงานประมงจังหวัดพัทลุง -
๙. หน่วยงานดำเนินการ	สำนักงานประมงจังหวัดพัทลุง/สำนักงานเกษตรอำเภอป่าบอน/สำนักงานพลังงานจังหวัดพัทลุง
๑๐. ระยะเวลาในการดำเนินโครงการ	ปีงบประมาณ ปี พ.ศ. ๒๕๖๖
๑๑. งบประมาณ	๕,๗๐๗,๕๐๐ บาท
๑๒. ผลผลิต (Output)	เกษตรกรมีสัตว์น้ำไว้บริโภคในครัวเรือน ลดรายจ่าย และมีรายได้เพิ่มขึ้น เกษตรกรได้รับความรู้ สามารถต่อยอดสร้างเป็นอาชีพได้ในอนาคต
๑๓. ผลลัพธ์จากการดำเนินโครงการ (Outcome)	เกษตรกรมีรายได้เพิ่มขึ้นที่มั่นคง และมีคุณภาพชีวิตที่ดี เศรษฐกิจฐานรากมีการเติบโตที่เป็นมิตรกับสิ่งแวดล้อม ระบบนิเวศได้รับการฟื้นฟูและสร้างความสมดุลอย่างยั่งยืน และปริมาณทรัพยากรสัตว์น้ำในธรรมชาติได้รับการฟื้นฟูและส่งผลให้เกิดความอุดมสมบูรณ์ในแหล่งน้ำธรรมชาติอย่างยั่งยืน

แบบฟอร์มโครงการแบบย่อ (Project Brief) ของโครงการสำคัญภายใต้งบประมาณของจังหวัด
 ประเด็นการพัฒนาจังหวัดที่ ๑ การพัฒนาเศรษฐกิจมูลค่าสูงที่ยั่งยืนจากฐานเกษตรอุตสาหกรรม
 ต่อเนื่องจากการเกษตร และผลิตภัณฑ์ชุมชนและท้องถิ่น

หัวข้อ	รายละเอียด
๑. ชื่อโครงการสำคัญ	เสริมสร้างพัฒนาระดับมาตรฐานผลิตภัณฑ์ OTOP และสินค้าชุมชน
๒. ชื่อแผนงาน	ยุทธศาสตร์ชาติ ๒๐ ปี ข้อ ๓ ด้านการพัฒนาและเสริมสร้างศักยภาพ ทรัพยากรทรัพยากรมนุษย์
๓. แนวทางการพัฒนา	ยุทธศาสตร์จังหวัดพัฒนาที่ ๑ การเพิ่มขีดความสามารถภาคเกษตร อุตสาหกรรมต่อเนื่องจากเกษตร ผลิตภัณฑ์ชุมชนและท้องถิ่น
๔. หลักการและเหตุผล	ยุทธศาสตร์ชาติ ๒๐ ปี (พ.ศ.๒๕๖๐-๒๕๗๙) มีกรอบแนวคิด ด้านการ สร้างความสามารถในการแข่งขันที่มุ่งเน้นการพัฒนาภาคการผลิตและบริการ ให้สามารถแข่งขันได้ เกิดความยั่งยืน ประชาชนมีคุณภาพชีวิตและมีรายได้ที่ดี ขึ้น รวมทั้งแผนพัฒนาเศรษฐกิจและสังคมแห่งชาติ ฉบับที่ ๑๒ (พ.ศ.๒๕๖๐ - ๒๕๖๔) ยุทธศาสตร์ที่ ๓ การสร้างความเข้มแข็งทางเศรษฐกิจและแข่งขันได้ อย่างยั่งยืน มีแนวทางเสริมสร้างขีดความสามารถการแข่งขันในเชิงธุรกิจของ ภาคบริการ และพันธกิจกระทรวงมหาดไทย ข้อ ๔. เสริมสร้างความเข้มแข็ง ของชุมชนและเศรษฐกิจฐานราก โดยการมีส่วนร่วมของทุกภาคส่วนภายใต้ หลักปรัชญาของเศรษฐกิจพอเพียง ตลอดจนภารกิจอำนาจหน้าที่ของกรมการ พัฒนาชุมชน ในการส่งเสริมกระบวนการเรียนรู้และการมีส่วนร่วมของ ประชาชน ส่งเสริมและพัฒนาเศรษฐกิจชุมชนฐานรากให้มีความมั่นคงและมี เสถียรภาพ รวมทั้งเสริมสร้างความสามารถและความเข้มแข็งของชุมชน
๕. วัตถุประสงค์ของโครงการ	๑. เพื่อพัฒนาระดับผลิตภัณฑ์ OTOP ให้มีคุณภาพ ได้มาตรฐานเพิ่มมูลค่าให้ ผลิตภัณฑ์ OTOP ๒. เพื่อพัฒนาศักยภาพผู้ผลิต ผู้ประกอบการ OTOP ให้มีทักษะ การขาย Online เพิ่มช่องทางการจำหน่ายในตลาดออนไลน์ ๓. เพื่อพัฒนาเพิ่มความสามารถในการผลิตแก่ผู้ประกอบการ OTOP และสินค้าชุมชน
๖. ตัวชี้วัดและค่าเป้าหมาย	๑) ผลิตภัณฑ์ OTOP ประเภทอาหารและเครื่องดื่มได้รับการตรวจสอบข้อมูล ทางโภชนาการ จำนวน ๔๕ ผลิตภัณฑ์ ๒) ผลิตภัณฑ์ OTOP และสินค้าชุมชน ได้รับการพัฒนาออกแบบผลิตภัณฑ์ และ บรรจุภัณฑ์ ที่มีคุณภาพ นำสู่การเพิ่มมูลค่าให้สามารถแข่งขันได้จำนวน ๖๐ ผลิตภัณฑ์ ๓) จำนวนผู้ผลิต ผู้ประกอบการ OTOP จำนวน ๖๐ ราย/กลุ่ม ได้รับการพัฒนา เพิ่มทักษะ ความรู้ ในการออกแบบพัฒนาผลิตภัณฑ์ การตลาด ๔) รายได้จากการจำหน่ายผลิตภัณฑ์ OTOP และสินค้าชุมชนในตลาด Online เพิ่มขึ้นร้อยละ ๑๕ ๕) รายได้จากการจำหน่ายผลิตภัณฑ์ OTOP เพิ่มขึ้นร้อยละ ๑๐

หัวข้อ	รายละเอียด
๗. พื้นที่เป้าหมาย	จังหวัดพัทลุง
๘. กิจกรรมหลัก	
๘.๑ กิจกรรมหลักที่ ๑ งบประมาณ ผู้รับผิดชอบ หน่วยงานที่เกี่ยวข้อง	พัฒนาระดับมาตรฐานผลิตภัณฑ์และบรรจุภัณฑ์ ๒,๒๓๔,๐๐๐ บาท สำนักงานพัฒนาชุมชนจังหวัดพัทลุง -
๘.๒ กิจกรรมหลักที่ ๒ งบประมาณ ผู้รับผิดชอบ หน่วยงานที่เกี่ยวข้อง	พัฒนาผู้ประกอบการสู่การขายตลาด Online ๑๘๑,๕๐๐ บาท สำนักงานพัฒนาชุมชนจังหวัดพัทลุง -
๘.๓ กิจกรรมหลักที่ ๓ งบประมาณ ผู้รับผิดชอบ หน่วยงานที่เกี่ยวข้อง	พัฒนาระดับมาตรฐานการผลิตผ้าทอ ๑๒๖,๘๐๐ บาท สำนักงานพัฒนาชุมชนจังหวัดพัทลุง -
๘.๔ กิจกรรมหลักที่ ๔ งบประมาณ ผู้รับผิดชอบ หน่วยงานที่เกี่ยวข้อง	ยกระดับคุณภาพผลิตภัณฑ์โดยการวิเคราะห์คุณค่าทางโภชนาการ ผลิตภัณฑ์ประเภทอาหารและเครื่องดื่ม ๓๖๐,๐๐๐ บาท สำนักงานพัฒนาชุมชนจังหวัดพัทลุง -
๙. หน่วยงานดำเนินการ	สำนักงานพัฒนาชุมชนจังหวัดพัทลุง
๑๐. ระยะเวลาในการดำเนิน โครงการ	๑ ตุลาคม ๒๕๖๕ ถึง ๓๐ กันยายน ๒๕๖๖
๑๑. งบประมาณ	งบประมาณทั้งสิ้น ๒,๙๐๒,๒๐๐ บาท
๑๒. ผลผลิต (Output)	๑) ผลิตภัณฑ์ OTOP ได้รับการพัฒนามีมาตรฐานตามเกณฑ์ จำนวน ๖๐ ผลิตภัณฑ์ ๒) ผู้ผลิต ผู้ประกอบการ OTOP มีความรู้ทักษะในการพัฒนาผลิตภัณฑ์และ การตลาด จำนวน ๖๐ คน ๓) ผลิตภัณฑ์ได้รับการตรวจสอบข้อมูลทางโภชนาการ จำนวน ๔๕ ผลิตภัณฑ์
๑๓. ผลลัพธ์จากการดำเนินโครงการ (Outcome)	๑) รายได้จากการจำหน่ายผลิตภัณฑ์ OTOP และสินค้าชุมชนในตลาด Online เพิ่มขึ้นร้อยละ ๑๕ ๒) รายได้จากการจำหน่ายผลิตภัณฑ์ OTOP เพิ่มขึ้นร้อยละ ๑๐ โดยใช้ฐานข้อมูลการจัดเก็บรายได้ ปี ๒๕๖๓ เป็นข้อมูลเปรียบเทียบ (ยอดจำหน่ายประจำปี ๒๕๖๓ ทั้งสิ้น ๑,๙๙๙,๐๘๖,๙๔๘ บาท)

แบบฟอร์มโครงการแบบย่อ (Project Brief) ของโครงการสำคัญภายใต้งบประมาณของจังหวัด
 ประเด็นการพัฒนาจังหวัดที่ ๑ การพัฒนาเศรษฐกิจมูลค่าสูงที่ยั่งยืนจากฐานเกษตรอุตสาหกรรม
 เนื่องจากการเกษตร และผลิตภัณฑ์ชุมชนและท้องถิ่น

หัวข้อ	รายละเอียด
๑. ชื่อโครงการ	เพิ่มประสิทธิภาพการผลิตแพะแกะครบวงจร
๒. ความสำคัญของโครงการ หลักการและเหตุผล	<p>จากแผนพัฒนาจังหวัดพัทลุง (พ.ศ.๒๕๖๖-๒๕๗๐) มุ่งปรับเปลี่ยนจังหวัดให้เป็นจังหวัดที่พัฒนาอย่างยั่งยืน มีนิเวศการเกษตรที่เข้มแข็ง และการท่องเที่ยวชุมชนที่โดดเด่นระดับประเทศและนานาชาติ เป็นเมืองน่าอยู่ น่าอาศัย มีความเป็นเลิศในหลักปรัชญาของเศรษฐกิจพอเพียง มุ่งเน้นสร้างสรรค์เศรษฐกิจสร้างมูลค่า การเจริญเติบโตอย่างยั่งยืนรองรับทิศทางการพัฒนาความจำเป็นของพื้นที่ และจังหวัดได้กำหนดจุดยืนเป็นเมืองเศรษฐกิจทางการเกษตร ศูนย์กลางแห่งอาหารคุณภาพความปลอดภัยและมีแหล่งอาหารตนเองอย่างมั่นคงและยั่งยืน อีกในหนึ่งคือการวางจุดยืนให้ เป็นเมืองที่มีทรัพยากรธรรมชาติและสิ่งแวดล้อมอุดมสมบูรณ์และคุณภาพดี สอดคล้องกับยุทธศาสตร์ชาติ ๒๐ ปี (พ.ศ.๒๕๖๑-๒๕๘๐) ยุทธศาสตร์ที่ ๕ ด้านการสร้างการเติบโตบนคุณภาพชีวิตที่เป็นมิตรกับสิ่งแวดล้อมใน ๓ ประเด็น คือสร้างการเติบโตอย่างยั่งยืนบนสังคมเศรษฐกิจสีเขียวที่เป็นมิตรต่อสภาพภูมิอากาศ โดยเฉพาะอย่างยิ่งรายได้ผลิตผล ผลิตภัณฑ์มวลรวมด้านปศุสัตว์ของจังหวัดพัทลุง มีมูลค่าไม่น้อยกว่า ๑๕,๐๐๐ ล้านบาท ซึ่งมาจากการประกอบอาชีพด้านการเลี้ยงสัตว์ สร้างรายได้เพื่อความมั่นคง สร้างอาชีพความปลอดภัย และผลิตภัณฑ์ปศุสัตว์ เพื่อการแข่งขันที่นับวันโตขึ้นเรื่อยๆ เป็นสิ่งบ่งชี้การพัฒนาการเลี้ยงสัตว์ในพื้นที่ ได้รับความสนใจและมั่นใจจากเกษตรกร และยังได้รับความร่วมมือในการบูรณาการตลอดห่วงโซ่การผลิตจากทุกภาคส่วน ไม่ว่าจะเป็นส่วนราชการ ภาคเอกชน นักธุรกิจผู้ประกอบการ สถาบันการศึกษา องค์กรต่างๆ ตลอดจนภาคประชาชนและประชาสังคม แพะแกะเป็นสัตว์ที่เลี้ยงไว้เป็นอาหารสัตว์ไว้ประกอบพิธีกรรมทางศาสนาตามประเพณีของคนไทยมุสลิม และปัจจุบันมีเกษตรกรอีกหลายรายรวมตัวกันเป็นกลุ่มบ้าง เป็นกลุ่มแปลงใหญ่บ้างดำเนินการเลี้ยงเพื่อสร้างรายได้ขับเคลื่อนเศรษฐกิจให้กับจังหวัดพัทลุงเพิ่มมากขึ้น เพราะเป็นสัตว์เคี้ยวเอื้องขนาดเล็กเลี้ยงง่ายโตเร็ว สร้างรายได้ที่ยั่งยืนและชัดเจน อีกทั้งอยู่คู่ครัวเรือนเกษตรกรในจังหวัดพัทลุงมานานจึงง่ายต่อการวางแผนผลิตในเชิงเศรษฐกิจดังกล่าว</p>

หัวข้อ	รายละเอียด
	<p>เนื่องจากแพะแกะ เป็นสัตว์เศรษฐกิจที่สร้างรายได้ให้กับเกษตรกรผู้เลี้ยงแพะแกะในภาคใต้ เพราะเป็นที่นิยมบริโภคทั้งในจังหวัดภาคใต้ ชายแดน และสถานที่ท่องเที่ยวในจังหวัดทางภาคใต้ เพราะนักท่องเที่ยวและผู้บริโภคทั่วไปนิยมบริโภคอาหารที่ประกอบจากเนื้อแพะแกะ จึงทำให้ปริมาณแพะแกะในพื้นที่ภาคใต้ไม่เพียงพอต่อความต้องการของตลาด อีกทั้งยังเป็นอาชีพทางเลือกทดแทนอาชีพทางการเกษตรอย่างอื่นที่ราคาผลผลิตกำลังตกต่ำ ประกอบกับการเลี้ยงแพะแกะเชิงพาณิชย์ใช้พื้นที่น้อย เหมาะกับการถือครองพื้นที่ทำกินของเกษตรกรผู้เลี้ยงแพะแกะภาคใต้ จึงมีความจำเป็นที่ต้องเพิ่มประสิทธิภาพการผลิตทั้งคุณภาพและปริมาณ และนำเทคโนโลยีมาใช้ในการลดต้นทุนและเพิ่มผลผลิต เพื่อตอบสนองความต้องการของตลาดที่กำลังเจริญเติบโต ลดการเคลื่อนย้ายแพะแกะจากพื้นที่อื่น สร้างงานและสร้างเงินให้กับเกษตรกรตลอดจนแรงงานในห่วงโซ่การผลิตในจังหวัดพัทลุง</p>
<p>๓. วัตถุประสงค์ของโครงการ</p>	<ol style="list-style-type: none"> ๑.ผลิตแพะแกะคุณภาพดีให้เพียงพอเพื่อตอบสนองตลาด ๒.สร้างมาตรฐานฟาร์มเลี้ยงแพะ แกะ ๓.เพิ่มความเข้มแข็งและโอกาสในการแข่งขันให้กับเกษตรกรผู้เลี้ยงแพะ แกะ ๔.เพิ่มช่องทางการตลาดและสร้างมูลค่าโดยการแปรรูปผลิตภัณฑ์จากเนื้อแพะ แกะ
<p>๔. ตัวชี้วัดและค่าเป้าหมาย</p>	<ul style="list-style-type: none"> - เกษตรกรมีความเข้มแข็งและมีรายได้เพิ่มขึ้น จากการจำหน่ายแพะแกะ ๒๐% - เกษตรกรผลิตแพะแกะทดแทนการนำเข้าได้ ๕,๐๐๐ ตัว - เพิ่มมูลค่าและสร้างช่องทางการจำหน่าย แพะ แกะ ๔ ร้าน - สร้างความเข้มแข็งและเอกลักษณ์ภายใต้ตรา สินค้า (แบรนด์) เดียวกันได้ ๒ ผลิตภัณฑ์
<p>๕. พื้นที่เป้าหมาย</p>	<ol style="list-style-type: none"> ๑.กลุ่มแพะแปลงใหญ่ จังหวัดพัทลุง จำนวน ๓๗ ราย ๒. กลุ่มเกษตรกรผู้เลี้ยงแพะแกะ <ul style="list-style-type: none"> -อำเภอเมือง -อำเภอกงหรา -อำเภอตะโหมด -อำเภอควนขนุน -อำเภอปากพะยูน -อำเภอศรีบรรพต -อำเภอป่าพะยอม -อำเภอศรีนครินทร์

หัวข้อ	รายละเอียด
๕. กิจกรรมหลัก	
๕.๑ กิจกรรมหลักที่ ๑ งบประมาณ ผู้รับผิดชอบ	พัฒนาองค์ความรู้ -อบรมการเพิ่มประสิทธิภาพการผลิต แพะ แกะ ครบวงจร ๙ รุ่นๆ ละ ๓๐ คน เป็นเวลา ๑ วัน ๑,๑๘๔,๔๐๐ บาท สำนักงานปศุสัตว์จังหวัดพัทลุง
๕.๒ กิจกรรมหลักที่ ๒ งบประมาณ ผู้รับผิดชอบ	การจัดการฟาร์ม แพะ แกะ สู่ฟาร์มมาตรฐาน GAP ๘๒๓,๕๐๐ บาท สำนักงานปศุสัตว์จังหวัดพัทลุง
๕.๓ กิจกรรมหลักที่ ๓ งบประมาณ ผู้รับผิดชอบ	ยกระดับความเข้มแข็งของกลุ่มและพัฒนาการผลิตในลักษณะคอกรวม กลุ่มละ ๑ คอก เพื่อเป็นต้นแบบ ๒,๐๙๐,๒๕๐ บาท สำนักงานปศุสัตว์จังหวัดพัทลุง
๕.๔ กิจกรรมหลักที่ ๔ งบประมาณ ผู้รับผิดชอบ	การบริหารจัดการจัดทำทะเบียนกลุ่มและเชื่อมโยงเครือข่าย ติดตาม กำกับดูแล และประเมินผล ๑๘,๐๕๐ บาท สำนักงานปศุสัตว์จังหวัดพัทลุง
๖. หน่วยงานดำเนินงาน	สำนักงานปศุสัตว์จังหวัดพัทลุง
๗. ระยะเวลาในการดำเนินงาน	๑ ตุลาคม ๒๕๖๕ – ๓๐ กันยายน ๒๕๖๖
๘. งบประมาณ	๔,๑๑๖,๒๐๐ บาท
๙. ผลผลิต (output)	๑. มีฟาร์มแพะ แกะต้นแบบมาตรฐานฟาร์ม ๘ ฟาร์ม ๒. มีเครือข่ายการเลี้ยงแพะ แกะที่เข้มแข็งอย่างน้อย ๒ เครือข่าย ๓. ปริมาณแพะ แกะในจังหวัดพัทลุงเพิ่มขึ้น ๕,๐๐๐ ตัว
๑๐. ผลที่คาดว่าจะได้รับ (Outcome)	๑. เกษตรกร/กลุ่มเกษตรกรมีศักยภาพในการแข่งขันมีความยั่งยืนและมั่นคงใน การประกอบอาชีพตลอดจนสร้างมูลค่าเพิ่มและเอกลักษณ์ให้กับผลผลิตได้ ๒. ใช้ความหลากหลายจากทรัพยากรในพื้นที่ (ผลพลอยได้จากการผลิตปาล์ม น้ำมัน) เพื่อสร้างอัตลักษณ์สินค้า ๓. เสริมสร้างอาชีพการเลี้ยงแพะแกะให้เกษตรกรเพื่อเป็นกรอบแนวทางการ ขับเคลื่อนพัฒนาอย่างยั่งยืน ๔. สร้างความเชื่อมั่นในตัวสินค้าให้กับผู้บริโภค ๕. สามารถสร้างโอกาสในการผลิต แปรรูป และส่งออกสินค้ามาตรฐานสากลสู่ กลุ่มจังหวัดและต่างประเทศ

แบบฟอร์มโครงการแบบย่อ (Project Brief) ของโครงการสำคัญภายใต้งบประมาณของจังหวัด
 ประเด็นการพัฒนาจังหวัดที่ ๑ การพัฒนาเศรษฐกิจมูลค่าสูงที่ยั่งยืนจากฐานเกษตรอุตสาหกรรม
 เนื่องจากการเกษตร และผลิตภัณฑ์ชุมชนและท้องถิ่น

หัวข้อ	รายละเอียด
๑. ชื่อโครงการ	ยกระดับการผลิตและสร้างมูลค่าเพิ่มสมุนไพรอินทรีย์ต้นแบบจังหวัดพัทลุง
๒. ความสำคัญของโครงการ หลักการและเหตุผล	<p>จังหวัดพัทลุง ได้ให้ความสำคัญในการผลิตพืชสมุนไพรจังหวัดพัทลุง เพื่อสนับสนุนการเป็นพื้นที่สู่เมืองสมุนไพรจังหวัดพัทลุง ตามนโยบายของจังหวัดพัทลุงมาอย่างต่อเนื่อง ตั้งแต่ปี พ.ศ. ๒๕๖๑ และ ๒๕๖๓ ซึ่งขณะนี้มีกลุ่มเกษตรกรเข้าร่วมในปี ๒๕๖๑ จำนวน ๓๘๖ ราย ในปี ๒๕๖๓ จำนวน ๒๐๐ ราย รวมทั้งสิ้น ๕๘๖ ราย จึงควรมีการยกระดับการผลิตและการแปรรูปสมุนไพร ปัจจุบัน ความต้องการใช้สมุนไพรในประเทศไทยเพิ่มขึ้นอย่างต่อเนื่อง เนื่องมาจากความสนใจในการดูแลสุขภาพด้วยผลิตภัณฑ์จากธรรมชาติและสมุนไพรสามารถเปลี่ยนเป็นผลิตภัณฑ์ได้หลากหลาย เพื่อตอบสนองต่อความต้องการของผู้บริโภค โดยอุตสาหกรรมสมุนไพรได้รับการคาดการณ์ว่าเป็นอุตสาหกรรมที่มีศักยภาพและสามารถสร้างความยั่งยืนในฐานะส่วนหนึ่งของอุตสาหกรรมเป้าหมายทั้งอุตสาหกรรมที่มีศักยภาพและกลไกในการขับเคลื่อนเศรษฐกิจเพื่ออนาคต นอกจากนี้ ยังเกิดจากการเปลี่ยนแปลงบริบทที่คาดการณ์ว่า จะส่งผลต่อความยั่งยืนของระบบเศรษฐกิจและสังคมในอนาคต ทั้งในส่วนของลักษณะการเจ็บป่วยและการเข้าสู่สังคมผู้สูงอายุของประเทศไทยในอนาคตอันใกล้ส่งผลให้มีแนวคิดในการใช้สมุนไพรเพื่อเป็นทางเลือกในการรักษาโรคและเสริมสร้างสุขภาพ ซึ่งช่วยสร้างความมั่นคงทางด้านสุขภาพ และการลดภาระค่าใช้จ่ายด้านสุขภาพอีกทางหนึ่งด้วย (แผนแม่บทแห่งชาติ ว่าด้วยการพัฒนาสมุนไพรไทย ฉบับที่ ๑ พ.ศ. ๒๕๖๐-๒๕๖๔) หากมีการยกระดับการผลิตและการแปรรูป จะทำให้สินค้ามีคุณภาพและขยับสู่ตลาดสากลได้ไม่ยาก สำหรับการส่งออกสมุนไพรของไทยยังมีมูลค่าเพียง ๙๐๐ ล้านบาทเท่านั้น โดยเป็นสมุนไพรสดประมาณ ๖๐๐ ล้านบาท และ สารสกัดจากสมุนไพรประมาณ ๓๐๐ ล้านบาท ซึ่งควรผลักดันให้มีการขยายตัวอีก (ข่าวสด, ๒๕๖๐) จึงจำเป็นต้องยกระดับการผลิตและสร้างมูลค่าเพิ่มสมุนไพรอินทรีย์ต้นแบบจังหวัดพัทลุง</p>
๓. วัตถุประสงค์ของโครงการ	<ol style="list-style-type: none"> ๑. เพื่อยกระดับมาตรฐานผลิตภัณฑ์สมุนไพร ๒. เพื่อพัฒนาเกษตรกรสู่การเพิ่มมูลค่าสมุนไพร ๓. เพื่อสนับสนุนศูนย์เรียนรู้ด้านสมุนไพร ๔. เพื่อสนับสนุนเทคโนโลยีแปรรูปเพิ่มมูลค่าสมุนไพร
๔. ตัวชี้วัดความสำเร็จของโครงการ	<ol style="list-style-type: none"> ๑. เพื่อยกระดับมาตรฐานผลิตภัณฑ์สมุนไพร ๑๑ อำเภอ ๒. เพื่อพัฒนาเกษตรกรสู่การเพิ่มมูลค่าสมุนไพร ๑๑ อำเภอ ๓. เพื่อสนับสนุนศูนย์เรียนรู้ด้านสมุนไพร ๓ ศูนย์ ๔. เพื่อสนับสนุนเทคโนโลยีแปรรูปเพิ่มมูลค่าสมุนไพร ๓ จุด

หัวข้อ	รายละเอียด
๕. ผลผลิต/ผลลัพธ์	๑. มีการยกระดับมาตรฐานผลิตภัณฑ์สมุนไพร ๒. มีการพัฒนาเกษตรกรสู่การเพิ่มมูลค่าสมุนไพร ๓. มีศูนย์เรียนรู้ด้านสมุนไพร ได้โรงเรียนปลูก/อนุบาล ๔. มีเทคโนโลยีแปรรูปเพิ่มมูลค่าสมุนไพร
๖. ความเชื่อมโยงกับยุทธศาสตร์	เชื่อมโยงของโครงการกับ ยุทธศาสตร์จังหวัด การเพิ่มประสิทธิภาพการผลิตและยกระดับมาตรฐานสินค้า
๗. ระยะเวลา	ปีงบประมาณ ๒๕๖๖
๘. กิจกรรมหลักของโครงการ	๑. ยกระดับมาตรฐานผลิตภัณฑ์สมุนไพร ๒. พัฒนาเกษตรกรสู่การเพิ่มมูลค่าสมุนไพร ๓. สนับสนุนศูนย์เรียนรู้ด้านสมุนไพร ๔. สนับสนุนเทคโนโลยีแปรรูปเพิ่มมูลค่าสมุนไพร
งบประมาณ ผู้รับผิดชอบ หน่วยงานที่เกี่ยวข้อง	๔,๐๒๑,๖๐๐ บาท เกษตรและสหกรณ์จังหวัดพัทลุง สภาเกษตรกรแห่งชาติ/สภาเกษตรกรจังหวัดพัทลุง

การจัดทำแบบสรุปโครงการแบบย่อ (Project Brief) ของทุกโครงการภายใต้งบประมาณของจังหวัด/กลุ่มจังหวัด
 แบบสรุปโครงการแบบย่อ (Project Brief)
 ประเด็นการพัฒนาจังหวัด/กลุ่มจังหวัด ภาคใต้ฝั่งอ่าวไทย
 แผนงาน (เป็นโครงการภายใต้แผนงาน ตามแนบ.จ.๑/กจ.๑)

หัวข้อ	รายละเอียด
๑. ชื่อโครงการ	อนุรักษ์และพัฒนาสัตว์เศรษฐกิจประจำถิ่นเมืองลุง
๒. ความสำคัญของโครงการ หลักการและเหตุผล	<p>จากแผนพัฒนาจังหวัดพัทลุง (พ.ศ.๒๕๖๖-๒๕๗๐) มุ่งปรับเปลี่ยนจังหวัดให้เป็นจังหวัดที่พัฒนาอย่างยั่งยืน มีนิเวศการเกษตรที่เข้มแข็ง และการท่องเที่ยวชุมชนที่โดดเด่นระดับประเทศและนานาชาติ เป็นเมืองน่าอยู่ น่าอาศัย มีความเป็นเลิศในหลักปรัชญาของเศรษฐกิจพอเพียง มุ่งเน้นสร้างสรรค์เศรษฐกิจสร้างมูลค่า การเจริญเติบโตอย่างยั่งยืนรองรับทิศทางการพัฒนาความจำเป็นของพื้นที่ และจังหวัดได้กำหนดจุดยืนเป็นเมืองเศรษฐกิจทางการเกษตร ศูนย์กลางแห่งอาหาร คุณภาพความปลอดภัยและมีแหล่งอาหารตนเองอย่างมั่นคงและยั่งยืน อีกในหนึ่งคือการวางจุดยืนให้เป็นเมืองที่มีทรัพยากรธรรมชาติ และสิ่งแวดล้อมอุดมสมบูรณ์และคุณภาพดี สอดคล้องกับยุทธศาสตร์ชาติ ๒๐ ปี (พ.ศ.๒๕๖๑-๒๕๘๐) ยุทธศาสตร์ที่ ๕ ด้านการสร้างการเติบโตบนคุณภาพชีวิตที่เป็นมิตรกับสิ่งแวดล้อมใน ๓ ประเด็น</p> <p>คือสร้างการเติบโตอย่างยั่งยืนบนสังคมเศรษฐกิจสีเขียวที่เป็นมิตรต่อสภาพภูมิอากาศ โดยเฉพาะอย่างยิ่งรายได้ผลิตผล ผลิตภัณฑ์มวลรวมด้าน ปศุสัตว์ของจังหวัดพัทลุง มีมูลค่าไม่น้อยกว่า ๑๕,๐๐๐ ล้านบาท ซึ่งมาจากการประกอบอาชีพด้านการเลี้ยงสัตว์ สร้างรายได้เพื่อความมั่นคง สร้างอาชีพความปลอดภัย และผลิตภัณฑ์ปศุสัตว์ เพื่อการแข่งขันที่นับวันโตขึ้นเรื่อย ๆ เป็นสิ่งบ่งชี้การพัฒนาการเลี้ยงสัตว์ในพื้นที่ได้รับความสนใจ และมั่นใจจากเกษตรกร และยังได้รับความร่วมมือในการบูรณาการตลอดห่วงโซ่การผลิตจากทุกภาคส่วน ไม่ว่าจะเป็นส่วนราชการ ภาคเอกชน นักธุรกิจผู้ประกอบการ สถาบันการศึกษา องค์กรต่างๆ ตลอดถึงภาคประชาชนและประชาสังคม ด้วยในอดีตมีสัตว์ประจำถิ่นที่เกษตรกรเลี้ยงไว้เป็นอาหารในครัวเรือน เลี้ยงเพื่อเพิ่มรายได้ในครอบครัว แม้กระทั่งเลี้ยงเพื่อพัฒนาเป็นแหล่งท่องเที่ยวอีกทางหนึ่งและปัจจุบันยังได้รับความนิยมจากเกษตรกรมากขึ้น เพราะสัตว์เหล่านี้เลี้ยงง่าย โตเร็ว สร้างรายได้อย่างยั่งยืนและชัดเจนคือ เป็นสัตว์ที่อยู่คู่วิถีชีวิตของเกษตรกรมาเป็นเวลาช้านาน จึงง่ายต่อการวางแผนต่อยอด</p>

หัวข้อ	รายละเอียด
	สำนักงานปศุสัตว์จังหวัดพัทลุง ได้จัดทำโครงการตามข้อเสนอของพื้นที่ในการพัฒนาและอนุรักษ์และพัฒนาสัตว์เศรษฐกิจประจำถิ่นที่ได้รับการนิยมน ในขณะนี้คือ ไก่คอล่อนพัทลุง โคพื้นเมืองไทย และกระบือน้ำทะเลน้อย เพื่อการดังกล่าวขึ้น
๓. วัตถุประสงค์ของโครงการ	<p>๑. อนุรักษ์และพัฒนาเศรษฐกิจประจำถิ่น ไก่คอล่อนพัทลุง โคพื้นเมืองไทย และกระบือน้ำทะเลน้อย</p> <p>๒. รวมกลุ่มการผลิตการอนุรักษ์</p> <p>๓. มีแหล่งวิชาการหรือศูนย์เรียนรู้และการปฏิบัติการด้านอาหารสัตว์ด้านสุขภาพ</p> <p>๔. พัฒนาการจัดการฟาร์ม เป็น Intensive Farm</p> <p>๕. ดำเนินการผลิตเพื่อต่อยอดการเกษตรเพื่อการท่องเที่ยว</p> <p>๖. สร้างอาหารที่มั่นคง และรายได้ที่ยั่งยืน</p>
๔. ตัวชี้วัดและค่าเป้าหมาย	<p>-เพิ่มปริมาณไก่คอล่อนพัทลุง ๑๐๐,๐๐๐ ตัว</p> <p>-เพิ่มปริมาณโคโดยผสมเทียม ๓๐๐ ตัว</p> <p>-เพิ่มแปลงปลูกหญ้าคุณภาพ ๑๐๐ ไร่</p> <p>-กระบือที่ได้รับการดูแลสุขภาพ ๒,๐๐๐ ตัว</p> <p>-การจัดการฟาร์ม Intensive Farm ๔๐ ฟาร์ม</p>
๔. พื้นที่เป้าหมาย	<p>กิจกรรม</p> <p>๑. อนุรักษ์และพัฒนาไก่คอล่อนพัทลุง ดำเนินการในกลุ่มเดิม คือ</p> <ul style="list-style-type: none"> -กลุ่มเลี้ยงพ่อแม่พันธุ์ผลิตลูก ๖ กลุ่ม -กลุ่มเลี้ยงไก่คอล่อนเพื่อขุนและพัฒนาพันธุ์ ๒๔ กลุ่ม <p>อำเภอเมืองพัทลุง ๒ กลุ่ม อำเภอกงหรา ๒ กลุ่ม อำเภอเขาชัยสน ๒ กลุ่ม อำเภอกวนขนุน ๓ กลุ่ม อำเภอตะโหมด ๒ กลุ่ม อำเภอบางแก้ว ๔ กลุ่ม อำเภอปากพะยูน ๒ กลุ่ม อำเภอป่าบอน ๓ กลุ่ม อำเภอป่าพะยอม ๓ กลุ่ม อำเภอศรีนครินทร์ ๓ กลุ่ม อำเภอศรีบรรพต ๔ กลุ่ม</p> <p>๒. อนุรักษ์และพัฒนาโคพื้นเมืองไทย อำเภอเขาชัยสน อำเภอกงหรา จังหวัดพัทลุง และอำเภอบางแก้ว</p> <p>๓. อนุรักษ์และพัฒนากระบือน้ำทะเลน้อย อำเภอกวนขนุน อำเภอปากพะยูน จังหวัดพัทลุง</p>
๕. กิจกรรมหลัก	
๕.๑ กิจกรรมหลักที่ ๑	<p>กิจกรรม ๑ อนุรักษ์และพัฒนาไก่คอล่อน</p> <p>๑.๑ อบรมความรู้ตลอดห่วงโซ่อุปทาน ตัวแทนกลุ่ม ๓๐ กลุ่มๆ ละ ๒ คน รวม ๖๐ คน ๒ รุ่นๆ ละ ๓๐ คน เป็นเวลา ๑ วัน</p> <p>งบประมาณ ๓๕,๔๐๐ บาท</p>

หัวข้อ	รายละเอียด
งบประมาณ ผู้รับผิดชอบ	๑.๒ ดำเนินการผลิตและพัฒนาเครือข่ายไก่คอกอ่อนพัทลุง งบประมาณ ๑,๓๗๖,๒๐๐ บาท งบประมาณทั้งสิ้น ๑,๔๑๑,๖๐๐ บาท สำนักงานปศุสัตว์จังหวัดพัทลุง
๕.๒ กิจกรรมหลักที่ ๒ งบประมาณ ผู้รับผิดชอบ	กิจกรรมที่ ๒ อนุรักษ์และพัฒนาโคพื้นเมืองไทย ๒.๑ อบรมความรู้ตลอดห่วงโซ่อุปทาน ตัวแทนกลุ่มๆ ๑๐ คน รวม ๓๐ คน ๑ รุ่น เป็น เวลา ๑ วัน งบประมาณ ๑๗,๗๐๐ บาท ๒.๒ ดำเนินการผลิตและพัฒนาโคพื้นเมืองไทย งบประมาณ ๕,๒๖๔,๑๐๐ บาท งบประมาณทั้งสิ้น ๕,๒๘๑,๘๐๐ บาท สำนักงานปศุสัตว์จังหวัดพัทลุง
๕.๓ กิจกรรมหลักที่ ๓ งบประมาณ ผู้รับผิดชอบ	กิจกรรมที่ ๓ อนุรักษ์และพัฒนากระบือน้ำทะเลน้อย ๓.๑ อบรมความรู้ตลอดห่วงโซ่อุปทาน ตัวแทนกลุ่มๆ ๑๐ คน รวม ๓๐ คน ๑ รุ่น เป็น เวลา ๑ วัน งบประมาณ ๑๗,๗๐๐ บาท ๓.๒ ดำเนินการอนุรักษ์พัฒนากระบือน้ำทะเลน้อย งบประมาณ ๖๐๐,๐๐๐ บาท งบประมาณทั้งสิ้น ๖๑๗,๗๐๐ บาท สำนักงานปศุสัตว์จังหวัดพัทลุง
๕.๔ กิจกรรมหลักที่ ๔ งบประมาณ ผู้รับผิดชอบ	๔.การบริหารจัดการโครงการเพื่อติดตามเฝ้าระวังและรายงานผล งบประมาณทั้งสิ้น ๑๖,๐๐๐ บาท สำนักงานปศุสัตว์จังหวัดพัทลุง
๖. หน่วยงานดำเนินงาน	สำนักงานปศุสัตว์จังหวัดพัทลุง
๗. ระยะเวลาในการดำเนินงาน	๑ ตุลาคม ๒๕๖๕ – ๓๐ กันยายน ๒๕๖๖
๘. งบประมาณ	๗,๓๒๗,๑๐๐ บาท
๙. ผลผลิต (output)	จัดระบบฟาร์มเพื่อที่อนุรักษ์และพัฒนาเป็น Intensive Farm - ไก่คอกอ่อน ๓๐ ฟาร์ม - โคพื้นเมืองไทย ๔๐ ฟาร์ม - กระบือน้ำ ๔๐ ฟาร์ม
๑๐. ผลที่คาดว่าจะได้รับ (Outcome)	๑. เกษตรกรสามารถสร้างอาหารเพื่อความมั่นคงในครัวเรือนและสร้างรายได้ ๒. มีรายได้เสริมจากการท่องเที่ยว

แบบฟอร์มโครงการแบบย่อ (Project Brief) ของโครงการสำคัญภายใต้งบประมาณของจังหวัด
 ประเด็นการพัฒนาจังหวัดที่ ๑ การพัฒนาเศรษฐกิจมูลค่าสูงที่ยั่งยืนจากฐานเกษตรอุตสาหกรรม
 เนื่องจากการเกษตร และผลิตภัณฑ์ชุมชนและท้องถิ่น

หัวข้อ	รายละเอียด
๑. ชื่อโครงการสำคัญ	ยกระดับมูลค่าและคุณค่าสินค้าเกษตรจังหวัดพัทลุงตามแนวทาง BCG Model
๒. ชื่อแผนงาน	เสริมสร้างความมั่นคงทางอาหารให้มีความสมบูรณ์และมีคุณภาพ ตั้งแต่ระดับครัวเรือน ชุมชน หมู่บ้าน ให้มีแหล่งอาหารของตนเอง พึ่งตนเองทางอาหารได้
๓. แนวทางการพัฒนา	การพัฒนาเศรษฐกิจมูลค่าสูงที่ยั่งยืนจากฐานการเกษตร และการอุตสาหกรรมเนื่องจากการเกษตร ผลิตภัณฑ์ชุมชน และท้องถิ่น
๔. หลักการและเหตุผล	<p>การใช้ทรัพยากรกันอย่างฟุ่มเฟือยและการปลดปล่อยมลพิษสู่สิ่งแวดล้อมที่เพิ่มมากขึ้น ทำให้เกิดภัยพิบัติที่มีความถี่และความรุนแรงมากขึ้น ส่งผลกระทบต่อการทำเกษตรกรรมและการดำรงชีวิต ประกอบกับสถานการณ์การแพร่ระบาดของโรคติดเชื้อไวรัสโคโรนา ๒๐๑๙ (COVID ๑๙) ทำให้เกษตรกรมีรายได้ที่ไม่ต่อเนื่อง การดำเนินกิจกรรมตามแนวทาง BCG Model เป็นการพัฒนาเศรษฐกิจแบบองค์รวมที่จะพัฒนาเศรษฐกิจ ๓ มิติไปพร้อมกัน ได้แก่ เศรษฐกิจชีวภาพ (Bioeconomy) ระบบเศรษฐกิจชีวภาพ มุ่งเน้นการใช้ทรัพยากรชีวภาพเพื่อสร้างมูลค่าเพิ่ม โดยเน้นการพัฒนาเป็นผลิตภัณฑ์มูลค่าสูง เชื่อมโยงกับเศรษฐกิจหมุนเวียน (Circular Economy) คำนึงถึงการนำวัสดุต่าง ๆ กลับมาใช้ประโยชน์ให้มากที่สุด และทั้ง ๒ เศรษฐกิจนี้อยู่ภายใต้เศรษฐกิจสีเขียว (Green Economy) ซึ่งเป็นการพัฒนาเศรษฐกิจที่ไม่ได้มุ่งเน้นเพียงการพัฒนาเศรษฐกิจเท่านั้น แต่ต้องพัฒนาควบคู่ไปกับการพัฒนาสังคมและการรักษาสิ่งแวดล้อมได้อย่างสมดุลให้เกิดความมั่นคงและยั่งยืนไปพร้อมกัน โดยเปลี่ยนข้อได้เปรียบที่ไทยมีจากความหลากหลายทางชีวภาพและวัฒนธรรม ให้เป็นความสามารถในการแข่งขันด้วยนวัตกรรม เพื่อให้เกิดเศรษฐกิจ BCG ที่เติบโต แข่งขันได้ในระดับโลก เกิดการกระจายรายได้ลงสู่ชุมชน ลดความเหลื่อมล้ำ ชุมชนเข้มแข็ง มีความเป็นมิตรกับสิ่งแวดล้อมและการพัฒนาที่ยั่งยืน รวมทั้งทั้งนโยบายของจังหวัดพัทลุงที่สนับสนุนให้เกษตรกรผลิตอาหารที่มีความปลอดภัย โดยกำหนดให้จังหวัดพัทลุงเป็นเมืองเกษตรอินทรีย์วิถียั่งยืน จึงมีความจำเป็นที่จะต้องดำเนินโครงการยกระดับมูลค่าและคุณค่าสินค้าเกษตรจังหวัดพัทลุงตามแนวทาง BCG Model จะทำให้เกิดการขับเคลื่อนงานเกษตรกรรมยั่งยืนประสบความสำเร็จได้อย่างเป็นรูปธรรม</p>

หัวข้อ	รายละเอียด
๕. วัตถุประสงค์ของโครงการ	เพื่อสร้างมูลค่าเพิ่มให้กับสินค้าเกษตรตลอดทั้งห่วงโซ่คุณค่า (Value chain) การลดต้นทุนการผลิต ส่งผลให้เกษตรกรมีรายได้ที่เพิ่มขึ้น และเป็นการสนับสนุนการสร้างงานในรูปของวิสาหกิจชุมชนที่ต่อเนื่องจากการเกษตร รวมทั้ง การบริหารจัดการทรัพยากรธรรมชาติให้เกิดความสมดุลอย่างยั่งยืน
๖. ตัวชี้วัดและค่าเป้าหมาย	เกษตรกรที่เข้าร่วมโครงการมีรายได้เพิ่มขึ้น ไม่น้อยกว่า ๕,๐๐๐ บาทต่อคนต่อเดือน
๗. พื้นที่เป้าหมาย	พื้นที่ในจังหวัดพัทลุง
๘. กิจกรรมหลัก	
๘.๑ กิจกรรมหลักที่ ๑ งบประมาณ ผู้รับผิดชอบ หน่วยงานที่เกี่ยวข้อง	สนับสนุนการทำเกษตรกรรมยั่งยืน ๗,๑๘๙,๐๐๐ บาท สำนักงานเกษตรและสหกรณ์จังหวัดพัทลุง สำนักงานเกษตรอำเภอเมืองพัทลุง/สำนักงานเกษตรจังหวัด/สำนักงานปศุสัตว์จังหวัด/ศูนย์วิจัยและพัฒนาการเกษตรพัทลุง/สำนักงานเกษตรอำเภอเขาชัยสน/ สำนักงานเกษตรอำเภอ ป่าพะยอม และสำนักงานเกษตรอำเภอบางแก้ว/สำนักงานเกษตรอำเภอกงหรา/สำนักงานเกษตรอำเภอควนขนุน/สำนักงานเกษตรอำเภอปากพะยูน/สภาเกษตรกรจังหวัดพัทลุง
๘.๒ กิจกรรมหลักที่ ๒ งบประมาณ ผู้รับผิดชอบ หน่วยงานที่เกี่ยวข้อง	การสร้างมูลค่าเพิ่มด้วยการทำเกษตรแม่นยำ ๑๓๖,๘๐๐ บาท สำนักงานเกษตรและสหกรณ์จังหวัดพัทลุง/สำนักงานเกษตรอำเภอเมืองพัทลุง -
๘.๓ กิจกรรมหลักที่ ๓ งบประมาณ ผู้รับผิดชอบ หน่วยงานที่เกี่ยวข้อง	สนับสนุนการผลิตสินค้าเกษตรอัตลักษณ์ท้องถิ่น ๘๘,๒๐๐ บาท สำนักงานเกษตรและสหกรณ์จังหวัดพัทลุง/สำนักงานเกษตรอำเภอควนขนุน/สำนักงานเกษตรอำเภอศรีบรรพต -
๘.๔ กิจกรรมหลักที่ ๔ งบประมาณ ผู้รับผิดชอบ หน่วยงานที่เกี่ยวข้อง	สนับสนุนการแปรรูปสินค้าเกษตรเพื่อสร้างมูลค่าเพิ่ม ๗๐๒,๓๐๐ บาท สำนักงานเกษตรและสหกรณ์จังหวัดพัทลุง/สำนักงานเกษตรจังหวัด/ สำนักงานเกษตรอำเภอควนขนุน

หัวข้อ	รายละเอียด
<p>๘.๕ กิจกรรมหลักที่ ๕</p> <p>งบประมาณ ผู้รับผิดชอบ หน่วยงานที่เกี่ยวข้อง</p>	<p>การพัฒนาบรรจุภัณฑ์มาตรฐานผลิตภัณฑ์ชุมชนที่เป็นมิตรกับสิ่งแวดล้อม</p> <p>๙๖๔,๕๐๐ บาท</p> <p>สำนักงานอุตสาหกรรมจังหวัด มหาวิทยาลัยทักษิณ</p>
๙. หน่วยงานดำเนินการ	สำนักงานเกษตรและสหกรณ์จังหวัดพัทลุง
๑๐. ระยะเวลาในการดำเนินโครงการ	ปีงบประมาณ พ.ศ.๒๕๖๖
๑๑. งบประมาณ	๙,๐๘๐,๘๐๐ บาท
๑๒. ผลผลิต (Output)	ทักษะและรายได้เกษตรกรเพิ่มขึ้น และสินค้าเกษตรที่มีมาตรฐานปลอดภัย
๑๓. ผลลัพธ์จากการดำเนินโครงการ (Outcome)	<ol style="list-style-type: none"> ๑. ลดต้นทุนการผลิต ๒. สร้างงานสร้างรายได้ที่ต่อเนื่องจากภาคเกษตร ๓. เกิดการเชื่อมโยงกลุ่มเกษตรกรและกลุ่มวิสาหกิจชุมชนเป็นคัสเตอร์ในการสร้างความสามารถในการแข่งขัน

การจัดทำแบบสรุปโครงการแบบย่อ (Project Brief) ภายใต้งบประมาณของจังหวัด
ประเด็นการพัฒนาจังหวัดที่ ๒ การพัฒนาอุตสาหกรรมท่องเที่ยวเชิงนิเวศน์แบบเพิ่มคุณค่าครบวงจรที่ยั่งยืน
แผนงาน การท่องเที่ยวสร้างเชื่อมั่นคงทางเศรษฐกิจ. กระจายรายได้สู่จังหวัดและรักษาสิ่งแวดล้อมที่ยั่งยืน

หัวข้อ	รายละเอียด
๑. ชื่อโครงการ	โครงการก่อสร้างและติดตั้งระบบส่องแสงสว่างสุดยอดเขาอกทะลุ
๒. ความสำคัญของโครงการ หลักการและเหตุผล	<p>พื้นที่ในเขตเทศบาลเมืองพัทลุง มีโครงสร้างทางกายภาพและทรัพยากรธรรมชาติที่หลากหลาย ประกอบด้วยลักษณะพื้นที่ซึ่งเป็นที่ราบ ภูเขา แม่น้ำลำคลอง และทะเลสาบ โดยเฉพาะอย่างยิ่งภูเขาอกทะลุสัญลักษณ์ของเมืองพัทลุงตั้งโดดเด่นเป็นตระหง่านอยู่ทางทิศตะวันออกของสถานีรถไฟใกล้กับชุมชนศูนย์กลางของจังหวัดพัทลุง มีความสูงประมาณ ๒๕๐ เมตร และมีรูปพรรณสัณฐานลักษณะพิเศษ คือมีช่องทะลุอยู่บริเวณปลายยอดของภูเขา ทั้งยังเป็นแหล่งประวัติศาสตร์และโบราณคดีที่สำคัญ บนยอดเขามีซากปรักหักพังของเจดีย์โบราณ เคยมีการค้นพบโบราณวัตถุและพระพิมพ์ดินดิบจำนวนมาก พระบาทสมเด็จพระจุลจอมเกล้าเจ้าอยู่หัวได้เสด็จประพาสเมืองพัทลุง เมื่อ ร.ศ. ๑๐๘ (พ.ศ. ๒๔๓๒) ทรงมีพระราชนิพนธ์ไว้ในจดหมายเหตุว่า “เขาอกทะลุนั้น ที่ยอดเขามีเป็นยอดสูงโปกขึ้นไปอีกชั้นหนึ่ง มีช่องเป็นปากถ้ำกว้าง ปล่อยไฟทะลุข้างเขาอีกด้านหนึ่งตรงกันเป็นลำกล้องตะแคงแลเห็นฟ้าและต้นไม้ในช่องนั้นได้” ต่อมาใน ร.ศ. ๑๒๑ (พ.ศ. ๒๔๔๕) สมเด็จพระเจ้าบรมวงศ์เธอ เจ้าฟ้ากรมพระยานริศรานุวัดติวงศ์ เสด็จมาตรวจราชการที่เมืองพัทลุง ได้เสด็จมาที่ถ้ำเขาอกทะลุ และขุดพระพิมพ์ดินดิบได้เป็นจำนวนมาก นอกจากความสำคัญดังกล่าวแล้วข้างต้น ภูเขาอกทะลุยังเป็นศูนย์รวมของความรู้สึกทางด้านจิตใจของประชาชนชาวพัทลุง ที่มีความผูกพันต่อถิ่นฐานบ้านเกิดเมืองนอน ทั้งยังเป็นสถานที่ท่องเที่ยวที่ทำทนายให้ผู้คนเดินทางขึ้นไปพิสูจน์สัมผัสความงามของธรรมชาติบนภูเขาและชมทัศนียภาพอันงดงาม จนเป็นคำขวัญประจำจังหวัดพัทลุง “เมืองหนังโนราห์ อู่น้ำข้าว พรานน้ำตก แหล่งนกน้ำ ทะเลสาบงาม เขาอกทะลุ น้ำพุร้อน” จากคำขวัญประจำจังหวัดพัทลุง จะเห็นได้ว่าจังหวัดพัทลุง เป็นเมืองอู่น้ำ อู่น้ำ และเต็มไปด้วยแหล่งท่องเที่ยวทางธรรมชาติหลากหลายชนิด ไม่ว่าจะเป็นภูเขาอกทะลุ ซึ่งตั้งอยู่ใจกลางเมืองพัทลุง เป็นสัญลักษณ์ที่โดดเด่น สวยงาม ประจำจังหวัดพัทลุง</p>
๓. วัตถุประสงค์ของโครงการ	<p>เพื่อพัฒนาแหล่งท่องเที่ยวเชิงอนุรักษ์ประวัติศาสตร์และวัฒนธรรมของจังหวัดพัทลุง ให้ดำรงอยู่อย่างมีคุณค่าและมีศักยภาพมากยิ่งขึ้นเพื่อให้เป็นแหล่งศึกษาเรียนรู้ของเยาวชน ประชาชน และนักท่องเที่ยวทั่วไปเพื่อรณรงค์ ส่งเสริม เผยแพร่ ประชาสัมพันธ์การท่องเที่ยว และสร้างมูลค่าเพิ่มให้กับสถานที่ท่องเที่ยวของจังหวัดพัทลุง เพื่อสร้างจิตสำนึกให้เยาวชน ประชาชนเห็นคุณค่า มีความภาคภูมิใจในถิ่นฐานบ้านเกิด และร่วมกันอนุรักษ์ทรัพยากรธรรมชาติและสิ่งแวดล้อม</p>

หัวข้อ	๒. รายละเอียด
๔. ตัวชี้วัดและค่าเป้าหมาย	ประชาชนและผู้ประกอบการท่องเที่ยวมีรายได้จากการจัดการท่องเที่ยวเพิ่มขึ้น
๕. พื้นที่เป้าหมาย	ตำบลคูหาสวรรค์ อำเภอเมือง จังหวัดพัทลุง
๖. กิจกรรมหลัก	
๖.๑ กิจกรรมหลักที่ ๑ งบประมาณ ผู้รับผิดชอบ หน่วยงานที่เกี่ยวข้อง	ก่อสร้างอาคารเอนกประสงค์และติดตั้งระบบส่องแสงสว่างสูดยอดเขาอกทะลุ ๑๒,๓๖๕,๒๐๐ บาท สำนักงานการท่องเที่ยวและกีฬาจังหวัดพัทลุง สำนักงานเทศบาลเมืองพัทลุง
๗. หน่วยงานดำเนินงาน	สำนักงานการท่องเที่ยวและกีฬาจังหวัดพัทลุง
๘. ระยะเวลาในการดำเนินงาน	ตุลาคม ๒๕๖๕ – กันยายน ๒๕๖๖
๙. งบประมาณ	๑๒,๓๖๕,๒๐๐ บาท
๑๐. ผลผลิต (output)	๑.จังหวัดพัทลุงมีอาคารเอนกประสงค์พร้อมระบบไฟฟ้าส่องสว่างภูเขาอกทะลุที่ส่องภูเขาทะลุได้ภาพที่สวยงามที่เป็นเอกลักษณ์สื่อถึงสัญลักษณ์ของจังหวัดพัทลุง และเป็นการส่งเสริมการท่องเที่ยวทางธรรมชาติ สิ่งแวดล้อม และวัฒนธรรม ๒.เยาวชนและประชาชนเกิดความสนใจ ทางด้านการอนุรักษ์ธรรมชาติและสิ่งแวดล้อม และมีความภาคภูมิใจในภูเขาอกทะลุที่อยู่กลางเมืองพัทลุง และเป็นสัญลักษณ์ที่โดดเด่นของจังหวัดพัทลุง ๓.นักท่องเที่ยวเดินทางมาท่องเที่ยวจังหวัดพัทลุงมากยิ่งขึ้น เป็นการเพิ่มสถานที่ท่องเที่ยวให้กับจังหวัดพัทลุง สามารถประชาสัมพันธ์ให้นักท่องเที่ยวเดินทางมาท่องเที่ยวมากยิ่งขึ้น เป็นการเพิ่มรายได้ให้กับประชาชน เพิ่มมูลค่าทางด้านเศรษฐกิจให้กับประชาชนในจังหวัดพัทลุง ๔.นักท่องเที่ยวได้รับความเพลิดเพลินในการมาท่องเที่ยวชมธรรมชาติบริเวณเขาอกทะลุ
๑๑. ผลที่คาดว่าจะได้รับ (Outcome)	๑.จังหวัดพัทลุงมีอาคารเอนกประสงค์พร้อมระบบไฟฟ้าส่องสว่างภูเขาอกทะลุที่ส่องภูเขาทะลุได้ภาพที่สวยงามที่เป็นเอกลักษณ์สื่อถึงสัญลักษณ์ของจังหวัดพัทลุง และเป็นการส่งเสริมการท่องเที่ยวทางธรรมชาติ สิ่งแวดล้อม และวัฒนธรรม ๒.เยาวชนและประชาชนเกิดความสนใจ ทางด้านการอนุรักษ์ธรรมชาติและสิ่งแวดล้อม และมีความภาคภูมิใจในภูเขาอกทะลุที่อยู่กลางเมืองพัทลุง และเป็นสัญลักษณ์ที่โดดเด่นของจังหวัดพัทลุง ๓.นักท่องเที่ยวเดินทางมาท่องเที่ยวจังหวัดพัทลุงมากยิ่งขึ้น เป็นการเพิ่มสถานที่ท่องเที่ยวให้กับจังหวัดพัทลุง สามารถประชาสัมพันธ์ให้นักท่องเที่ยวเดินทางมาท่องเที่ยวมากยิ่งขึ้น เป็นการเพิ่มรายได้ให้กับประชาชน เพิ่มมูลค่าทางด้านเศรษฐกิจให้กับประชาชนในจังหวัดพัทลุง ๔.นักท่องเที่ยวได้รับความเพลิดเพลินในการมาท่องเที่ยวชมธรรมชาติบริเวณเขาอกทะลุ

การจัดทำแบบสรุปโครงการแบบย่อ (Project Brief) ภายใต้งบประมาณของจังหวัด
ประเด็นการพัฒนาจังหวัดที่ ๒ การพัฒนาอุตสาหกรรมท่องเที่ยวเชิงนิเวศน์แบบเพิ่มคุณค่าครบวงจรที่ยั่งยืน
แผนงาน การท่องเที่ยวสร้างเชื่อมั่นคทางเศรษฐกิจ กระจายรายได้สู่จังหวัดและรักษาสิ่งแวดล้อมที่ยั่งยืน

หัวข้อ	รายละเอียด
๑. ชื่อโครงการสำคัญ	พัฒนา และเพิ่มศักยภาพด้านการท่องเที่ยวทางธรรมชาติของจังหวัดพัทลุง
๒. ชื่อแผนงาน	อนุรักษ์และรักษาทรัพยากรธรรมชาติ สิ่งแวดล้อม และวัฒนธรรม ให้คนรุ่นต่อไปได้ใช้อย่างสมบูรณ์และยั่งยืน มีสมดุล และเพิ่มขีดความสามารถในการแข่งขัน
๓. แนวทางการพัฒนา	ด้านการท่องเที่ยว
๔. หลักการและเหตุผล	การปรับปรุงและพัฒนาสิ่งอำนวยความสะดวกของแหล่งท่องเที่ยวทางธรรมชาติของจังหวัดพัทลุงเป็นการยกระดับการท่องเที่ยว การอำนวยความสะดวก ความปลอดภัยของนักท่องเที่ยว และรองรับนักท่องเที่ยวได้อย่างมีประสิทธิภาพ และเป็น การสร้างความประทับใจ ความพึงพอใจ และสร้างความเชื่อมั่นแก่นักท่องเที่ยว โดย ควบคู่ไปกับการให้บริการการสร้างความรู้และความเข้าใจด้านการท่องเที่ยวเชิง อนุรักษ์ ตลอดจนสร้างความรู้ความเข้าใจเพื่อปลูกฝังจิตสำนึกและความตระหนักถึง ความสำคัญในการอนุรักษ์ทรัพยากรธรรมชาติและสัตว์ป่า โดยที่มุ่งเน้น นักท่องเที่ยวที่จะต้องปรับตัวให้เข้ากับสภาพแวดล้อมรอบตัว และสามารถดูแล รักษาทรัพยากรธรรมชาติได้อย่างเหมาะสม เพื่อรองรับการท่องเที่ยวภายหลังจาก สถานการณ์การระบาดของโรคติดเชื้อไวรัสโคโรนา ๒๐๑๙ (COVID - ๑๙) เป็นการ สนับสนุนการฟื้นฟูเศรษฐกิจและสังคมตลอดจนกระจายรายได้สู่ชุมชน และประชาชนในพื้นที่ที่มีรายได้เพิ่มขึ้น และให้มีการหมุนเวียนของเศรษฐกิจของ ประเทศ
๕. วัตถุประสงค์ของโครงการ	(๑) เพื่อเตรียมความพร้อมในการรองรับนักท่องเที่ยวที่เข้ามาใช้บริการในพื้นที่ (๒) เพื่อเพิ่มศักยภาพของแหล่งท่องเที่ยว และยกระดับให้สวยงามน่าอยู่ (๓) เพื่อส่งเสริมการท่องเที่ยวเชิงอนุรักษ์ของจังหวัดพัทลุงด้านทรัพยากรธรรมชาติ (๔) สร้างรายได้และกระจายรายได้จากการท่องเที่ยวสู่ชุมชน
๖. ตัวชี้วัดและค่าเป้าหมาย	- แหล่งท่องเที่ยวได้รับการพัฒนา - จำนวนเยาวชน และบุคคลทั่วไป ได้ศึกษาเรียนรู้ และท่องเที่ยวแหล่งท่องเที่ยว ทางธรรมชาติ - เกิดผลดีมีประโยชน์ต่อการอนุรักษ์ทรัพยากรธรรมชาติ สิ่งแวดล้อม สังคม เศรษฐกิจ การท่องเที่ยวเชิงอนุรักษ์ของจังหวัดพัทลุง ในรูปแบบวิถีใหม่ (New Normal) แบบยั่งยืน
๗. พื้นที่เป้าหมาย	๑. อุทยานแห่งชาติเขาปู่-เขาย่า จังหวัดพัทลุง
๘. กิจกรรมหลัก	ระบุแนวทางและวิธีการดำเนินงานที่เป็นกิจกรรมหลักที่ส่งผลให้โครงการบรรลุ วัตถุประสงค์

หัวข้อ	รายละเอียด
๘.๑ กิจกรรมหลักที่ ๑ งบประมาณ ผู้รับผิดชอบ หน่วยงานที่เกี่ยวข้อง	ปรับปรุงแหล่งท่องเที่ยวของอุทยานแห่งชาติเขาปู่-เขาย่า - ก่อสร้างถนนและลานจอดรถ - ลานกิจกรรมแคมป์ไฟและลานกางเต็นท์ ๔,๐๕๔,๐๐๐.๐๐ บาท นาย สมชัย แสงแก้ว อุทยานแห่งชาติเขาปู่-เขาย่า
๙. หน่วยงานดำเนินการ	๑. อุทยานแห่งชาติเขาปู่-เขาย่า
๑๐. ระยะเวลาในการดำเนินโครงการ	๑ ปี เริ่มต้นเดือน ๑ ตุลาคม ๒๕๖๕ สิ้นสุดเดือน ๓๐ กันยายน ๒๕๖๖
๑๑. งบประมาณ	งบประมาณ ๔,๐๕๔,๐๐๐.๐๐-บาท แหล่งที่มาของงบประมาณ งบพัฒนาจังหวัด
๑๒. ผลผลิต (Output)	แหล่งท่องเที่ยวของอุทยานแห่งชาติเขาปู่-เขาย่าได้รับการพัฒนา - ถนนและทางเดินพร้อมลานจอดรถคอนกรีตเสริมเหล็ก - ลานกิจกรรมแคมป์ไฟและลานกางเต็นท์
๑๓. ผลลัพธ์จากการดำเนินโครงการ (Outcome)	- แหล่งท่องเที่ยวให้ได้มาตรฐานด้านการท่องเที่ยว และเพิ่มขีดความสามารถในการให้บริการนักท่องเที่ยว - สามารถพัฒนารูปแบบการบริการการท่องเที่ยวด้านทรัพยากรธรรมชาติและประวัติศาสตร์ของจังหวัดพัทลุง เป็นแหล่งเรียนรู้ให้กับประชาชน นักเรียน นักศึกษา - สร้างรายได้และกระจายรายได้จากการท่องเที่ยวสู่ชุมชน

การจัดทำแบบสรุปโครงการแบบย่อ (Project Brief) ภายใต้งบประมาณของจังหวัด
ประเด็นการพัฒนาจังหวัดที่ ๒ การพัฒนาอุตสาหกรรมท่องเที่ยวเชิงนิเวศน์แบบเพิ่มคุณค่าครบวงจรที่ยั่งยืน
แผนงาน การท่องเที่ยวสร้างเชื่อมั่นคงทางเศรษฐกิจ.กระจายรายได้สู่จังหวัดและรักษาสิ่งแวดล้อมที่ยั่งยืน

หัวข้อ	รายละเอียด
๑. ชื่อโครงการ	โครงการส่งเสริมศักยภาพการท่องเที่ยวอย่างรับผิดชอบต่อบนพื้นฐานนิเวศน์และวัฒนธรรมเพื่อการพัฒนาอย่างยั่งยืน (Phatthalung Go Green Festival)
๒. ความสำคัญของโครงการ หลักการและเหตุผล	ตามนโยบายของรัฐบาลข้อ ๖.๕ ชักจูงให้นักท่องเที่ยวต่างชาติเข้ามาเที่ยวในประเทศไทยโดยพิจารณาตามมาตรการการลดผลกระทบจากการประกาศใช้กฎอัยการศึกในบางพื้นที่ที่มีการท่องเที่ยวในโอกาสแรกที่จะทำได้และสร้างแรงจูงใจและสิ่งอำนวยความสะดวกที่เกื้อกูลต่อกันบรรยากาศการท่องเที่ยวส่งเสริมการท่องเที่ยวที่ครอบคลุมแหล่งท่องเที่ยวอันมีลักษณะที่โดดเด่นร่วมกันหรือจัดเป็นกลุ่มได้ เช่น กลุ่มธรรมชาติ ประวัติศาสตร์ ศิลปวัฒนธรรม ภูมิปัญญาท้องถิ่น และสุขภาพ เช่น น้ำพุร้อนธรรมชาติ ที่จะให้เชื่อมโยงกับผลิตภัณฑ์ที่พัฒนาจากวิถีชีวิตชุมชนรวมทั้งพัฒนาแหล่งท่องเที่ยวในประเทศทั้งที่เป็นแหล่งเดิมและแหล่งท่องเที่ยวใหม่โดยเน้นการให้ความรู้การเพิ่มมาตรฐานความปลอดภัยในชีวิต และทรัพย์สินการควบคุมสินค้าและบริการให้มีคุณภาพ ความเป็นธรรม ตลอดจนการอำนวยความสะดวกในด้านต่างๆ แก่นักท่องเที่ยวสอดคล้องกับยุทธศาสตร์จังหวัดพัทลุง ยุทธศาสตร์ที่ ๒ การพัฒนาอุตสาหกรรมการท่องเที่ยวยุทธศาสตร์ที่ ๒ พัฒนาการท่องเที่ยวเชิงอนุรักษ์ยุทธศาสตร์การเข้าสู่ประชาคมอาเซียน ปี ๒๕๕๘ ข้อ ๓.๖ การสร้างความรู้ความเข้าใจและความตระหนักถึงความสำคัญของอาเซียนส่งเสริมให้ประชาชนทุกกลุ่มเข้าใจและตระหนักถึงความสำคัญของการเป็นประชาคมอาเซียน ข้อ ๓.๘ การเพิ่มศักยภาพของเมืองเพื่อเชื่อมโยงโอกาสจากอาเซียนให้เมืองมีศักยภาพที่จะเชื่อมโยงกับประเทศสมาชิกประเทศอาเซียนทั้งในด้านอุตสาหกรรมบริการ การลงทุนและการค้าขายแดนยุทธศาสตร์กลุ่มจังหวัดภาคใต้ฝั่งอ่าวไทย ประเด็นการพัฒนาที่ ๓ การพัฒนาสู่การเป็นเมืองท่องเที่ยวระดับนานาชาติที่มีความหลากหลายของรูปแบบการท่องเที่ยว เพื่อรองรับนักท่องเที่ยวที่มีคุณภาพอย่างยั่งยืนการท่องเที่ยวชุมชนมีบทบาทสำคัญในการพัฒนาเศรษฐกิจและสังคมของประเทศไทยเนื่องจากเป็นเศรษฐกิจฐานรากที่มีความสำคัญอย่างยิ่งต่อการพัฒนาขีดความสามารถในการแข่งขันของประเทศมีศักยภาพในการทำรายได้ให้กับชุมชน สังคม และประเทศไทยสูง ดังนั้น นโยบายด้านการท่องเที่ยวของประเทศไทยที่จะต้องเร่งดำเนินการ คือ การพัฒนาประเทศไทยให้เป็นแหล่งท่องเที่ยวคุณภาพมีความรับผิดชอบต่อ มีมาตรฐานความปลอดภัย และการให้บริการระดับสากล โดยการเน้นเอกลักษณ์และวัฒนธรรมไทยควบคู่กับการอนุรักษ์ทรัพยากรธรรมชาติส่งเสริมการตลาดท่องเที่ยวเชิงรุกทั้งในและต่างประเทศ เพื่อดึงดูดนักท่องเที่ยวคุณภาพทั่วโลก

หัวข้อ	รายละเอียด
	<p>รวมทั้งการกำหนดแนวทางการฟื้นฟูและพัฒนาแหล่งท่องเที่ยวชุมชน สินค้า และบริการให้มีมาตรฐานและเป็นที่ยอมรับในระดับสากลอย่างรับผิดชอบในฐานะที่เป็นการบริการที่มีศักยภาพเพื่อสร้างงานกระจายได้และหารายได้จากเงินตราต่างประเทศ พร้อมทั้งตั้งเป้าหมายที่จะทำให้ประเทศไทยเป็นศูนย์กลางการท่องเที่ยวอย่างรับผิดชอบต่อประเทศไทยการพัฒนาศักยภาพและการสร้างเครือข่ายการท่องเที่ยวชุมชนอย่างรับผิดชอบต่อจังหวัดพัทลุงในการสร้างการพัฒนาคุณภาพและประสิทธิภาพในการให้บริการเพื่อให้แก่นักท่องเที่ยวทั้งชาวไทยหลังวิกฤตการณ์โควิด ๑๙ สภาพปัญหา/ความต้องการ การท่องเที่ยวชุมชนในพื้นที่จังหวัดพัทลุง ได้รับผลกระทบจากปัญหาโรคระบาดโควิด - ๑๙ ในช่วง ๑-๒ ปีที่ผ่านมา ทำให้การท่องเที่ยวชุมชนไม่สามารถเป็นกลไกในการสร้างรายได้ให้กับชุมชน ดังนั้นหลังจากปัญหาโรคระบาดโควิด ๑๙ ต้องปรับตัวเพื่อรองรับการท่องเที่ยวในรูปแบบใหม่ การท่องเที่ยวชุมชนอย่างรับผิดชอบต่อนักท่องเที่ยวรูปแบบใหม่อาศัยฐานภูมินิเวศน์และวัฒนธรรมของจังหวัดพัทลุง นำไปสู่การสร้างรายได้ให้กับชุมชนต่อไป</p>
<p>๓. วัตถุประสงค์ของโครงการ</p>	<ol style="list-style-type: none"> ๑. เพื่อพัฒนารูปแบบการจัดการท่องเที่ยวชุมชนอย่างรับผิดชอบต่อบนฐานนิเวศน์และวัฒนธรรมที่หลากหลายสอดคล้องกับศักยภาพของพื้นที่ ๒. เพื่อเสริมสร้างกระบวนการแลกเปลี่ยนเรียนรู้ให้ชุมชนได้มีส่วนร่วมในการบริหารจัดการท่องเที่ยวชุมชนอย่างยั่งยืน ๓. เพื่อส่งเสริมให้เครือข่ายการท่องเที่ยวชุมชนสร้างเครือข่ายเชื่อมโยงกับผู้ประกอบการเพิ่มมูลค่าทางเศรษฐกิจสร้างรายได้ให้กับชุมชน ๔. เพื่อส่งเสริมการตลาดการท่องเที่ยวชุมชนอย่างรับผิดชอบต่อบนพื้นฐานนิเวศน์และวัฒนธรรมให้สามารถท่องเที่ยวได้ทั้งปีเชื่อมโยงกับผู้ประกอบการการท่องเที่ยวเป็นเครือข่ายกระจายนักท่องเที่ยวหลักสู่ชุมชนท้องถิ่น ๕. เพื่อพัฒนาและประยุกต์ใช้ดิจิทัลเทคโนโลยีส่งเสริมการท่องเที่ยวชุมชนอย่างรับผิดชอบต่อบนพื้นฐานนิเวศน์และวัฒนธรรมให้สามารถสร้างรายได้อย่างยั่งยืน ๖. เพื่อเป็นการกระตุ้นเศรษฐกิจเนื่องจากชุมชนท่องเที่ยวได้รับผลกระทบจากโรคระบาดโควิด-๑๙ ในช่วง ๑-๒ ปีที่ผ่านมา
<p>๔. ตัวชี้วัดและค่าเป้าหมาย</p>	<ol style="list-style-type: none"> ๑. มีแหล่งท่องเที่ยวชุมชนอย่างรับผิดชอบต่อบนพื้นฐานนิเวศน์และวัฒนธรรมให้สามารถที่มีคุณภาพประสิทธิภาพที่ได้มาตรฐาน ๒. มีบุคลากรที่ให้บริการการท่องเที่ยวชุมชนอย่างรับผิดชอบต่อบนพื้นฐานนิเวศน์และวัฒนธรรมที่มีประสิทธิภาพ ๓. เพิ่มจำนวนรายได้จากการท่องเที่ยวร้อยละ ๕ ๔. เพิ่มจำนวนนักท่องเที่ยวร้อยละ ๕ ๕. ประชาสัมพันธ์การท่องเที่ยวชุมชนอย่างรับผิดชอบต่อบนพื้นฐานนิเวศน์และวัฒนธรรมจังหวัดพัทลุง ผ่านช่องทางโซเชียลมีเดียที่หลากหลาย อย่างน้อย ๑๐ ช่องทาง

หัวข้อ	รายละเอียด
<p>๕. พื้นที่เป้าหมาย</p>	<p>พื้นที่โซนป่า เขา นา เล ในจังหวัดพัทลุงชุมชนเป้าหมายในแต่ละโซน</p> <p>#โซนเขา</p> <ol style="list-style-type: none"> ๑).ชุมชนล่องแก่งลานข่อย อ.ป่าพยอม ๒).ท่องเที่ยววิถีชุมชนคนเขาย่า อ.ศรีบรรพต ๓).กลุ่มท่องเที่ยวโฮมสเตย์ตำบลบ้านนา อ.ศรีนครินทร์ ๔).ชุมชนท่องเที่ยวบ้านโหล๊ะจังกระ อ.กงหรา ๕).ท่องเที่ยวชุมชนเหมืองตะกั่ว <p>#โซนป่า</p> <ol style="list-style-type: none"> ๑).ชุมชนท่องเที่ยวบ้านท่ายูง อ.ศรีบรรพต ๒).วิสาหกิจชุมชนเที่ยวธรรมชาติลำสินธุ์,บ้านขาม,สินธุ์แพรทอง อ.ศรีนครินทร์ ๓).ชุมชนท่องเที่ยวบ้านทอนตรน อ.กงหรา ๔).ท่องเที่ยวชุมชนตำบลตะโหมด อ.ตะโหมด ๕).ท่องเที่ยวชุมชนบ้านโหล๊ะหาร อ.ป่าบอน <p>#โซนนา</p> <ol style="list-style-type: none"> ๑).วิสาหกิจชุมชนท่าช้าง อ.ควนขนุน ๒).ชัยบุรีเมืองเก่าโฮมสเตย์ อ.เมือง ๓).ท่องเที่ยวโดยชุมชนบางแก้ว อ.บางแก้ว ๔).ท่องเที่ยวบ่อน้ำร้อนเขาชัยสน อ.เขาชัยสน ๕).วิสาหกิจชุมชนแม่บ้านเกษตรกรปลายตรอกร่วมใจ(โรงฟาง) อ.ควนขนุน <p>#โซนเล</p> <ol style="list-style-type: none"> ๑).ชุมชนท่องเที่ยวลำปำ อ.เมือง ๒).ชุมชนเวียงวังเขียนบางแก้ว อ.เขาชัยสน ๓).ท่องเที่ยวโดยชุมชนตำบลเกาะหมาก อ.ปากพะยูน ๔).ท่องเที่ยวเชิงอนุรักษ์บ้านเกาะเสือ อ.ปากพะยูน ๕).กรวดหิน(รักษ์)ดินเล อ.ปากพะยูน ๖).วิสาหกิจชุมชนเศรษฐกิจพอเพียงรักษ์ถิ่นเกิด อ.ปากพะยูน
<p>๖. กิจกรรมหลัก</p>	<p>ส่งเสริมศักยภาพการท่องเที่ยวอย่างรับผิดชอบบนพื้นฐานนิเวศน์และวัฒนธรรม เพื่อการพัฒนาอย่างยั่งยืน (Phatthalung Go Green Festival)</p>
<p>๖.๑ กิจกรรมหลักที่ ๑</p> <p>งบประมาณ</p> <p>ผู้รับผิดชอบ</p> <p>หน่วยงานที่เกี่ยวข้อง</p>	<ol style="list-style-type: none"> ๑.การพัฒนาศักยภาพและสร้างเครือข่ายการท่องเที่ยวชุมชนอย่างรับผิดชอบต่อบนพื้นฐานนิเวศน์และวัฒนธรรม (พื้นที่ท่องเที่ยวชุมชนโซน ป่า เขา นา เล) <p>๑,๖๗๖,๖๐๐ บาท</p> <p>สำนักงานการท่องเที่ยวและกีฬาจังหวัดพัทลุง</p> <ol style="list-style-type: none"> ๑.ชมรมส่งเสริมการท่องเที่ยวจังหวัดพัทลุง ๒. เครือข่ายท่องเที่ยวโดยชุมชนจังหวัดพัทลุง ๓. สำนักงานพัฒนาชุมชนจังหวัดพัทลุง

หัวข้อ	รายละเอียด
๖.๒ กิจกรรมหลักที่ ๒ งบประมาณ ผู้รับผิดชอบ หน่วยงานที่เกี่ยวข้อง	๒. จัดงานเทศกาลการท่องเที่ยวชุมชนอย่างรับผิดชอบต่อบนฐานนิเวศน์และวัฒนธรรม (พื้นที่ท่องเที่ยวชุมชนโซน ป่า เขา นา เล) ๔๓๒,๘๐๐ บาท สำนักงานการท่องเที่ยวและกีฬาจังหวัดพัทลุง ๑.ชมรมส่งเสริมการท่องเที่ยวจังหวัดพัทลุง ๒.เครือข่ายท่องเที่ยวโดยชุมชนจังหวัดพัทลุง ๓.สำนักงานพัฒนาชุมชนจังหวัดพัทลุง
๗. หน่วยงานดำเนินงาน	สำนักงานการท่องเที่ยวและกีฬาจังหวัดพัทลุง
๘. ระยะเวลาในการดำเนินงาน	๑ ปี เริ่มต้นเดือนตุลาคม พ.ศ. ๒๕๖๕ สิ้นสุดเดือนกันยายน พ.ศ. ๒๕๖๖
๙. งบประมาณ	๒,๑๐๙,๔๐๐ บาท
๑๐. ผลผลิต (output)	๑. เกิดฐานข้อมูลประวัติศาสตร์ วัฒนธรรม ประเพณี ภูมิปัญญา วิถีเกษตรกรรม ๒. ได้แผนปฏิบัติการการท่องเที่ยวชุมชนอย่างรับผิดชอบต่อแต่ละโซน เขา ป่า นา เล ๓. ได้ประชาสัมพันธ์การท่องเที่ยวชุมชนอย่างรับผิดชอบต่อบนฐานนิเวศและวัฒนธรรมจังหวัดพัทลุง ผ่านช่องทางโซเชียลมีเดียที่หลากหลาย ๑๐ ช่องทาง
๑๑. ผลที่คาดว่าจะได้รับ (Outcome)	๑. แหล่งท่องเที่ยวชุมชนมีระบบนิเวศน์และวัฒนธรรมที่มีคุณภาพประสิทธิภาพที่ได้มาตรฐาน โคมสเตอร์ย์ไทย มาตรฐานที่พักโฮมลอรัท มาตรฐาน SHA และมีใบอนุญาตประกอบธุรกิจนำเที่ยวและมัคคุเทศก์ ๒. บุคลากรการท่องเที่ยวชุมชนมีการให้บริการที่มีประสิทธิภาพ และมีทักษะในงานบริการท่องเที่ยวเพิ่มมากขึ้น ๓. จำนวนรายได้จากการท่องเที่ยวเพิ่มขึ้นร้อยละ ๕ ๔. จำนวนนักท่องเที่ยวที่มาเยือนจังหวัดพัทลุงเพิ่มขึ้นร้อยละ ๕

การจัดทำแบบสรุปโครงการแบบย่อ (Project Brief) ภายใต้งบประมาณของจังหวัด

แบบสรุปโครงการแบบย่อ (Project Brief)

ประเด็นการพัฒนาจังหวัด : การพัฒนาการท่องเที่ยวและกีฬาเพื่อเพิ่มมูลค่าทางเศรษฐกิจ

แผนงาน *สร้างโอกาสทางการค้า การลงทุน และการพัฒนาผู้ประกอบการของจังหวัดให้แข่งขันได้*

หัวข้อ	รายละเอียด
๑. ชื่อโครงการ	มหกรรมเมืองลู่ทุ่ง ครั้งที่๒ (Phatthalung Festival)
๒. ความสำคัญของโครงการ หลักการและเหตุผล	<p>เนื่องจากก่อนวิกฤตการณ์โรคระบาดครั้งใหญ่ โควิด-๑๙ จังหวัดพัทลุงได้รับการพัฒนาด้านการท่องเที่ยวอย่างต่อเนื่องมา กว่า ๕ปี ไม่ว่าจะเป็นการท่องเที่ยวชุมชน เชิงนิเวศน์ ธรรมชาติ วัฒนธรรมประเพณี วิถีชีวิตความเป็นอยู่ของผู้คน ความโดดเด่นทางด้านเมืองเกษตรและอาหาร ทำให้จังหวัดพัทลุงดึงดูดนักท่องเที่ยวเข้ามามากมายทั้งใกล้ไกล ในและนอกประเทศ ทำให้อัตราการท่องเที่ยวทั้งทางด้านรายได้และจำนวนนักท่องเที่ยวขยายตัวเป็นอย่างมากเป็นอันดับต้นๆของเมืองรองของประเทศ ไทยมีนักท่องเที่ยวเข้ามามากถึง ๑.๖ ล้านคน มีรายได้จากการท่องเที่ยว ๓๔๐๐ ล้านบาท (การขยายตัวทางด้านจำนวนนักท่องเที่ยวอันดับ๔/๕๕ จังหวัดขยายตัวทางด้านรายได้จากการท่องเที่ยว อันดับ๑๐/๕๕ จังหวัดเมืองรอง ในปี ๒๕๖๑) แต่เนื่องจากผลกระทบจากวิกฤตโควิด-๑๙ ทำให้การท่องเที่ยวเกิดการหดตัวเป็นอย่างมากต่อเนื่องมายาวนาน กว่า๒ปี (พ.ศ ๒๕๖๒-๒๕๖๓ จนถึง๒๕๖๔)</p> <p>ด้วยเหตุนี้ทาง การท่องเที่ยวและกีฬาจังหวัดพัทลุง หอการค้าจังหวัดพัทลุงและกลุ่มผู้ประกอบการรุ่นใหม่จังหวัดพัทลุง (YECหอการค้าจังหวัดพัทลุง)จึงเล็งเห็นความสำคัญอย่างยิ่งในการเร่งฟื้นฟู กระตุ้นการท่องเที่ยวของจังหวัดพัทลุงให้กลับมาคึกคักและเป็นที่ยอมรับอีกครั้งจึงได้จัดทำโครงการเมืองลู่ทุ่ง ครั้งที่๒(Phatthalung Festival)</p>
๓. วัตถุประสงค์ของโครงการ	<p>๓.๑ เพื่อกระตุ้นการท่องเที่ยว สร้างภาพจำของการท่องเที่ยวและกีฬา ของจังหวัดพัทลุงในทุกด้าน ไม่ว่าจะเป็นการท่องเที่ยวชุมชน เชิงนิเวศน์ ธรรมชาติ วัฒนธรรมประเพณี วิถีชีวิตความเป็นอยู่ของผู้คน รวมถึงการกีฬาความโดดเด่นทางด้านเมืองเกษตรและอาหาร ให้กลับมาคึกคัก ดึงดูดผู้คนอีกครั้งหลังวิกฤตโควิด-๑๙สงบลงและอยู่ในภาวะควบคุมการแพร่กระจายของโรคได้แล้ว</p> <p>๓.๒ เพื่อกระตุ้น ฟื้นฟู เศรษฐกิจจังหวัดพัทลุงให้กับผู้ประกอบการและประชาชนจังหวัดพัทลุง</p> <p>๓.๓ เพื่อส่งเสริมการสร้างงานสร้างอาชีพ เพิ่มรายได้ให้กับคนในจังหวัดพัทลุง</p> <p>๓.๔ เพื่อส่งเสริมการมีส่วนร่วมในการทำโครงการของคนทั้งจังหวัดในการช่วยกันสนับสนุนจัดทำโครงการนี้ ไม่ว่าจะเป็น ภาครัฐ ภาคเอกชน ภาคประชาชน ภาคประชาสังคมและมหาวิทยาลัย</p>

หัวข้อ	รายละเอียด
	<p>๓.๕ เพื่อให้คนทั้งนอกและในจังหวัดได้รู้จักจังหวัดพัทลุงมากขึ้นในทุกๆมิติของพัทลุงที่มีความโดดเด่นและเป็นเอกลักษณ์ ที่นำมาเยือนและช่วยกันสงวนรักษาไว้ โดยเฉพาะเรื่องวิถีชีวิต ความเป็นอยู่ วัฒนธรรมประเพณี</p> <p>๓.๖ เพื่อให้คนทั้งในและนอกจังหวัด ว่าพัทลุงเป็นเมืองกีฬาคู่การท่องเที่ยวสามารถมาท่องเที่ยวและทำกิจกรรมทางกีฬาไปด้วยกันได้</p> <p>๓.๗ เพื่อส่งเสริมองค์ความรู้ของประชาชนให้มีความรู้ความเข้าใจในเรื่องการพัฒนาเศรษฐกิจและสังคมผ่านการส่งเสริมและขับเคลื่อนเศรษฐกิจฐานราก</p> <p>๓.๗ เพื่อบรรจุมหกรรมเมืองลุงเท่ Phatthalung Festival ให้เป็นเทศกาลเฉลิมฉลองการท่องเที่ยวประจำปีของจังหวัดพัทลุงและประเทศไทยเพื่อส่งเสริมการท่องเที่ยวนานาชาติ</p>
<p>๔. ตัวชี้วัดและค่าเป้าหมาย</p>	<p>๔.๑ แบบสอบถาม ทั้งผู้ออกบูธและคนมาร่วมงาน</p> <p>๔.๒ จำนวนผู้ติดตามและผู้เข้าถึงผลงานผ่านโซเชียลมีเดีย</p> <p>เป้าหมายเชิงปริมาณ</p> <p>- มีผู้เข้าร่วมชมงาน+เที่ยว ไม่ต่ำกว่า ๑๕,๐๐๐ คน</p> <p>ตลอดระยะเวลาดำเนินงานกิจกรรมของโครงการฯ</p> <p>เฉลี่ยค่าใช้จ่ายในงานมหกรรม กิน-เที่ยววิถีเท่</p> <p>คนละ๑๐๐๐บาทต่อคนโดยประมาณ รวมเงินหมุนเวียนในจังหวัดอย่างน้อย ๑๕ล้านบาท</p> <p>-มีสมาชิกจากหอการค้าไทยและกลุ่มผู้ประกอบการรุ่นใหม่ (YEC) เครือข่ายนักธุรกิจที่สนใจ จากทั่วประเทศเข้าร่วมกิจกรรมโครงการฯ ผ่านกิจกรรม “สัมมนาเท่+ กีฬาเท่ “ มีนักกีฬาปั่นเท่ ผู้เข้าร่วมสัมมนาจากต่างจังหวัด รวม ๑๕๐๐คน</p> <p>รวมมากับครอบครัวและผู้ติดตาม มาค้างคืน</p> <p>ค่าใช้จ่ายต่อหัวที่พัก ที่กิน ของฝาก โดยประมาณ ๓๐๐๐บาท/คน</p> <p>เงินหมุนเวียนในส่วนนี้น่าจะประมาณ ๔ .๕ ล้านบาท</p> <p>-รายได้จากการขายกิจกรรมส่งเสริมการขายเพิ่มสิทธิพิเศษลดส่นเมืองลุง ใน ๑ เดือนหรือ ๓๐วัน ๕๐บูธ (กิจการ)</p> <p>เส้นทางท่องเที่ยว และกิจการห้างร้านต่างๆที่เข้าร่วม</p> <p>อย่างน้อยขายได้วันละ ๑ แพ็คเกจ ต่อบูธ ต่อวัน</p> <p>รวมขายได้ ๑,๕๐๐ คน</p> <p>ค่าใช้จ่ายในการท่องเที่ยวทั้งหมดอย่างน้อย ๓,๐๐๐บาท</p> <p>จะได้รายได้ในส่วนนี้ออย่างน้อย ๔.๕ ล้านบาท</p> <p>(๑,๕๐๐x๓,๐๐๐) หรือมากกว่า ๒-๓เท่าถ้าขายได้มากกว่า</p> <p>รวมเงินลงทุนทั้งหมดทั้ง</p>

หัวข้อ	รายละเอียด
	<p>๑.ส่วนราชการ ๖ ล้านบาท</p> <p>๒.เงินหมุนเวียนในภาคธุรกิจจากการจัดกิจกรรม ๒๔ ล้านบาท (๑๕+๔.๕+๔.๕ ล้านบาท จากที่กล่าวมาข้างต้น)ในส่วนนี้แบ่งเป็นแบ่งเป็น ต้นทุน๘๐ % = ๑๙.๒ ล้านบาท กำไร ๒๐ % = ๔.๘ ล้านบาท รวมต้นทุนทั้งหมด ๖+๑๙.๒ล้าน =๒๕.๒ ล้านบาท</p> <p>รวมมีเงินหมุนเวียนในจังหวัดพัทลุง จากการจัดโครงการ ๓๐ ล้านบาท คิดเป็นกำไรโดยประมาณ ๔.๘ ล้านบาท คิดเป็น ๒๐% ของทุนทั้งหมด (ทั้ง ภาครัฐและภาคเอกชน)ภายใน๑เดือน</p> <p>-รายได้ที่สะท้อนกลับมาจากการประชาสัมพันธ์ อย่างประเมินค่าไม่ได้หลังเสร็จสิ้นกิจกรรม</p> <p>เป้าหมายเชิงคุณภาพ</p> <p>- ประชาชนและผู้สนใจทั่วไปที่เข้าเยี่ยมชมงาน มีความรู้ แรงบันดาลใจและ ได้รู้จักจังหวัดพัทลุงในด้านต่าง ๆมากขึ้นเพื่อให้มีความเข้าใจ และมีความ ต้องการท่องเที่ยวในพื้นที่จังหวัดพัทลุง ผ่านทั้งระบบออฟไลน์และออนไลน์</p> <p>- เกิดการพัฒนาเศรษฐกิจในจังหวัดพัทลุงผ่านการท่องเที่ยวและกีฬาอย่าง แท้จริง</p> <p>-ผู้ประกอบการในพื้นที่มีโอกาส พัฒนาศักยภาพและประสานงานร่วมกันทุก ภาคส่วนเพื่อให้เกิดการกระตุ้นเศรษฐกิจในจังหวัดพัทลุงแบบองค์รวม</p>
<p>๔. พื้นที่เป้าหมาย</p>	<p>จังหวัดพัทลุง กลุ่มจังหวัดใกล้เคียง ทุกจังหวัดทั่วประเทศไทย และ ต่างประเทศ</p> <p>กลุ่มเป้าหมาย</p> <p>๑.กิจกรรมสัมมนาเท่า :</p> <ul style="list-style-type: none"> - กลุ่มผู้ประกอบการรุ่นใหม่หอการค้าจังหวัดทั้ง ๗๗ จังหวัด - เครือข่ายผู้ประกอบการในธุรกิจ SMEs ทั่วประเทศ - หน่วยงานทั้งภาครัฐ เอกชน ภาคประชาสังคม สถานศึกษา ในจังหวัดพัทลุง - ประชาชนผู้สนใจทั่วไปทั้งนอกและในจังหวัดพัทลุง - ประชาชนและนักท่องเที่ยวในจังหวัดพัทลุง - กลุ่มจังหวัดใกล้เคียงรอบจังหวัดพัทลุง - กลุ่มนักท่องเที่ยวทุกภูมิภาคในประเทศไทย

หัวข้อ	รายละเอียด
	<p>๒. กิจกรรมกิน-เที่ยววิถีเท่</p> <p>-กลุ่มนักท่องเที่ยวต่างประเทศ เช่น มาเลเซีย สิงคโปร์</p> <p>๓. กิจกรรมกีฬาเท่ (ปั่นเท่)</p> <p>-กลุ่มนักกีฬารปั่นจักรยานเพื่อการแข่งขันและการท่องเที่ยวทั้งนอกและในจังหวัดพัทลุง</p> <p>๔. กิจกรรมสื่อประชาสัมพันธ์ทั้งออฟไลน์และออนไลน์ แลกส่งข่าวงานโครงการมหกรรมเมืองลุงเท่ ครั้งที่ ๒</p> <p>กลุ่มเป้าหมาย :ตามกิจกรรมหลักทั้ง ๓ กิจกรรม ผ่านทางออนไลน์และออฟไลน์</p> <p>ผู้มีส่วนได้ส่วนเสีย : ประชาชน นักท่องเที่ยว ผู้ประกอบการด้านอุตสาหกรรม การท่องเที่ยวในจังหวัดพัทลุง</p>
<p>๕. กิจกรรมหลัก</p>	<p>กิจกรรมหลักที่ ๑ “สัมมนาเท่”</p> <p>- สัมมนาเท่ ในลักษณะ TED TALK ในหัวข้อ “เปิดเมืองลุงสู่การท่องเที่ยวระดับโลก” ได้อย่างไรในแบบฉบับของคนพัทลุงโดยมีคนจังหวัดพัทลุงที่ประสบความสำเร็จระดับประเทศ ระดับโลกมาเป็นแบบอย่างสร้างแรงบันดาลใจ วิทยากร ๕-๖ ท่าน</p> <p>-ผู้เข้าฟังอย่างน้อย ๕๐๐-๘๐๐ท่านทั้งในระบบออนไลน์และออฟไลน์ สลับกับ</p> <p>-การแสดงมหรสพวัฒนธรรมประเพณี ทั้งที่เป็นอัตลักษณ์ของจังหวัดพัทลุง และร่วมสมัย เช่น มโนราห์ หนังตะลุง เงาะปามานิ ฯ ๓ ชุดการแสดงเป็นอย่างน้อย</p> <p>-การไลฟ์สดงานสัมมนา</p> <p>***จัดงานระบบNew Normalรองรับ</p> <p>ถ้าสถานการณ์โควิด-๑๙ ยังไม่คลี่คลาย*** เน้นกิจกรรม Online</p> <p>กิจกรรมหลักที่ ๒ “กิน-เที่ยววิถีเท่</p> <p>บุธอาหารและของดีเมืองลุง, นิทรรศการจากหน่วยงานในจังหวัดพัทลุงและบุธเส้นทางการท่องเที่ยวสถานที่ที่เกี่ยวเนื่องที่น่าสนใจของจังหวัดพัทลุงทั้ง ๑๑ อำเภอ ทั้งหมด ร่วม ๒๐๐บุธ ในบริเวณงาน-Food+ Product Of Phatthalung Festivalบุธมหรสพอาหารดีและของดีเมืองลุง โดยเฉพาะใช้วัตถุดิบพื้นบ้านตามฤดูกาลของจังหวัดพัทลุง หรืออาหารดีที่แปลกใหม่ น่าสนใจก็สามารถเข้าร่วมได้ เสริมโดยการแสดงสินค้าพื้นบ้าน ขายสินค้า จากวิสาหกิจชุมชนและผู้ประกอบการในจังหวัดพัทลุง ๑๐๐ บุธ</p> <p>- นิทรรศการจากหน่วยงานในจังหวัดพัทลุง ทั้งภาครัฐ เอกชน ประชาสังคม สถานศึกษาและประชาชน</p> <p>- Travel Festival บุธขายทริปเส้นทางการท่องเที่ยว ธรรมชาติ เขา ป่า นา เล ท่องเที่ยวชุมชน ของจังหวัดพัทลุง ๕๐ บุธ</p>

หัวข้อ	รายละเอียด
	<p>-มีช่องทางการขายออนไลน์ในบริเวณงานในทุกค่ำคืน</p> <p>-Music festival เทศกาลดนตรีที่เอาใจคนมาท่องเที่ยวในทุกช่วงวัย โดยเฉพาะที่เป็นนักดนตรีการแสดง ทั้ง โฟค แจ๊ส คลาสสิก ป๊อป ร็อค ลูกทุ่ง ลูกกรุง สากล หรือการละเล่นการแสดงต่าง อาจเป็นกลุ่มศิลปินเป็นคนพหุท่วงที่ไปโด่งดัง หรือศิลปินที่มีฝีมือระดับประเทศ ระดับโลก ที่สามารถมาสร้างแรงบันดาลใจ การร่วมสนุกให้กันนักท่องเที่ยวได้ในบริเวณงานทุกคืน ๙ วัน ๙ คืน</p> <p>-มีไลฟ์สดกิจกรรมการแสดงทุกคืน</p> <p>-กิจกรรมออนไลน์ทางเพจเมืองลู่เท่ เปิดขายทริปการท่องเที่ยวสิทธิพิเศษ ส่วนลดลดกันสนั่นเมืองลู่ ในกิจการที่เป็นอุตสาหกรรมการท่องเที่ยว เป็นกิจกรรมส่งเสริมการท่องเที่ยวนอกฤดูกาลของจังหวัดพัทลุงส่วนลด/สิทธิพิเศษ ทั้ง โรงแรม ที่พักห้างร้าน คาเฟ่ ร้านอาหาร ของฝาก สถานที่เที่ยว หรืออื่นๆ โดยสามารถใช้ตัว หรือสิทธิพิเศษนี้</p> <p>ตั้งแต่ ๑ มิ.ย -๓๐ มิ.ย ๖๖ เป็นระยะเวลา ๑ เดือนเต็ม โดยเปิดขายตั้งแต่ ๓๑ ม.ค ๒๕๖๖</p> <p>***จัดงานระบบNew Normalรองรับ</p> <p>ถ้าสถานการณ์โควิด-๑๙ ยังไม่คลี่คลาย*** เน้นกิจกรรม Online</p> <p>กิจกรรมหลักที่ ๓ “กีฬาเท่ (ปั่นเท่</p> <p>เป็นการส่งเสริมการออกกำลังกายคู่การท่องเที่ยว ทั้งปั่นการท่องเที่ยวและการแข่งขัน มีผู้เข้าร่วม๑,๕๐๐ คน โดยปั่นไปตามเส้นทางท่องเที่ยวตามธรรมชาติของจังหวัดพัทลุง</p> <p>***จัดงานระบบNew Normalรองรับ</p> <p>ถ้าสถานการณ์โควิด-๑๙ ยังไม่คลี่คลาย*** เน้นกิจกรรม Online</p> <p>กิจกรรมหลักที่ ๔ กิจกรรมสื่อประชาสัมพันธ์ทั้งออฟไลน์และออนไลน์ แกลงข่าวงานโครงการมหกรรมเมืองลู่เท่ ครั้งที่ ๒ Phatthalung Festival ปี ๒๕๖๖ ณ วิบูลย์พันธุ์ออกแกนิคฟาร์มและ NAYA Cafe</p> <p>-งานแกลงข่าวงานโครงการมหกรรมเมืองลู่เท่ ครั้งที่ ๒ Phatthalung Festival ปี ๒๕๖๖ ณ จังหวัดพัทลุง ที่จัดบริเวณสถานที่ท่องเที่ยวของจังหวัดพัทลุง เพื่อเป็นการประชาสัมพันธ์สถานที่ท่องเที่ยวไปด้วย จัดให้มีของที่ระลึกแก่คนมาร่วมงาน เพื่อช่วยในการประชาสัมพันธ์โครงการ</p>
<p>๕.๑ กิจกรรมหลักที่ ๑</p> <p>งบประมาณ/ผู้รับผิดชอบ</p> <p>หน่วยงานที่เกี่ยวข้อง</p>	<p>“สัมมนาเท่” งบประมาณ ๗๐๘,๐๐๐ บาท</p> <p>สำนักงานท่องเที่ยวและกีฬาจังหวัดพัทลุง</p> <p>๑.YEC กลุ่มผู้ประกอบการรุ่นใหม่หอการค้าจังหวัดพัทลุง</p>
<p>๕.๒ กิจกรรมหลักที่ ๒</p> <p>งบประมาณ/ผู้รับผิดชอบ</p> <p>หน่วยงานที่เกี่ยวข้อง</p>	<p>“กิน-เที่ยววิถีเท่” งบประมาณ ๓,๕๖๑,๓๐๐บาท</p> <p>สำนักงานท่องเที่ยวและกีฬาจังหวัดพัทลุง</p> <p>๑.YEC กลุ่มผู้ประกอบการรุ่นใหม่หอการค้าจังหวัดพัทลุง</p>

หัวข้อ	รายละเอียด
๕.๓ กิจกรรมหลักที่ ๓ งบประมาณ ผู้รับผิดชอบ หน่วยงานที่เกี่ยวข้อง	กีฬาเท่ (ปั่นเท่) งบประมาณ ๑,๐๐๐,๐๐๐บาท สำนักงานท่องเที่ยวและกีฬาจังหวัดพัทลุง ๑.YEC กลุ่มผู้ประกอบการรุ่นใหม่หอการค้าจังหวัดพัทลุง
๕.๔ กิจกรรมหลักที่ ๔ งบประมาณ ผู้รับผิดชอบ หน่วยงานที่เกี่ยวข้อง	กิจกรรม สื่อประชาสัมพันธ์ทั้งออฟไลน์และออนไลน์แถลงข่าวงานโครงการ มหกรรมเมืองลุงเท่ ครั้งที่ ๒ Phatthalung ปี ๒๕๖๖ ณ วิบูลย์พันธ์อ็อก นิกฟาร์มและ NAYA Café ๖๗๕,๗๐๐ บาท สำนักงานท่องเที่ยวและกีฬาจังหวัดพัทลุง ๑.YEC กลุ่มผู้ประกอบการรุ่นใหม่หอการค้าจังหวัดพัทลุง
๖. หน่วยงานดำเนินงาน	สำนักงานท่องเที่ยวและกีฬาจังหวัดพัทลุง
๗. ระยะเวลาในการ ดำเนินงาน	เดือนตุลาคม ๒๕๖๕ - เดือนกันยายน ๒๕๖๖
๘. งบประมาณ	๕,๙๔๕,๐๐๐ บาท
๙. ผลผลิต (output)	๙.๑ กระตุ้นฟื้นฟูเศรษฐกิจผ่านการท่องเที่ยวและกีฬาในจังหวัดพัทลุง หลังจากการบอบช้ำทั้งทางเศรษฐกิจและสังคมหลังวิกฤตโควิด-๑๙ ให้กลับมา คึกคัก เป็นที่นิยมอีกครั้ง คาดว่าจะมีเงินหมุนเวียนในจังหวัด ๑๕-๓๐ล้านบาท ๙.๒ ช่วยเหลือผู้ประกอบการ ประชาชน ได้มีโอกาสมีพื้นที่ในการประกอบ กิจการในงานเพื่อเพิ่มรายได้ ได้ทันทีและได้ในอนาคต ทั้งนี้ยังทำให้ ผู้ประกอบการสามารถพัฒนาศักยภาพและประสานงานร่วมกันภายในจังหวัด เพื่อให้เกิดการกระตุ้นเศรษฐกิจในจังหวัดพัทลุงแบบองค์รวม ๙.๓ มีนักท่องเที่ยวสนใจมาท่องเที่ยวในจังหวัดพัทลุงมากขึ้น
๑๐. ผลที่คาดว่าจะได้รับ (Outcome)	๑๐.๑ ผู้เข้าร่วมงาน และผู้เข้าถึงสื่อโซเชียลมีเดียของโครงการได้รู้จักจังหวัดพัทลุง ในด้านต่าง ๆ ได้ครบทุกมิติการท่องเที่ยว เพื่อมีความเข้าใจ ความสนใจ เกิดการ บอกต่อให้มีความต้องการท่องเที่ยวในพื้นที่จังหวัดพัทลุงมากยิ่งขึ้นเป็นวงกว้าง ตามจำนวนผู้ร่วมงานและการเข้าถึงเพจของโครงการ ๑๐.๒ มีการพัฒนาศักยภาพของผู้ประกอบการด้านอุตสาหกรรมการท่องเที่ยวและ กีฬาของจังหวัดพัทลุงเพิ่มขึ้นทั้งเตรียมตัวในการจัดงานและหลังการจัดงานเสร็จสิ้น ไปแล้ว ๑๐.๓ มีโอกาสพัฒนาโครงการมหกรรมเมืองลุงเท่ ให้บรรจุเข้าเป็นเทศกาลเฉลิมฉลองการ ท่องเที่ยวจังหวัดพัทลุงให้เข้าสู่การท่องเที่ยวระดับประเทศและระดับโลกต่อไป

การจัดทำแบบสรุปโครงการแบบย่อ (Project Brief) ภายใต้งบประมาณของจังหวัด

ประเด็นการพัฒนาจังหวัดที่: ๒ การพัฒนาการท่องเที่ยวและกีฬาเพื่อสร้างมูลค่าเพิ่มทางเศรษฐกิจ

แผนงาน : พัฒนากิจกรรมการท่องเที่ยวของจังหวัดระดับชาติและนานาชาติที่มีความโดดเด่น รองรับ การท่องเที่ยว และกีฬาทุกฤดูกาล

หัวข้อ	รายละเอียด
๑. ชื่อโครงการ	ส่งเสริมการท่องเที่ยวเชิงศาสนา และวัฒนธรรม
๒. ความสำคัญของโครงการ หลักการและเหตุผล	<p>การส่งเสริมการท่องเที่ยวเชิงศาสนา ศิลปะและวัฒนธรรม เป็นการดำเนินงานตามยุทธศาสตร์ชาติ ๒๐ ปี ด้านการสร้างความสามารถในการแข่งขัน มีเป้าหมายการพัฒนาที่มุ่งเน้น การยกระดับศักยภาพของประเทศ ในหลายมิติ บนพื้นฐานแนวคิด “ต่อยอดอดีต” โดยมองกลับไปสู่ฐานรากทางเศรษฐกิจ อัตลักษณ์วัฒนธรรมประเพณี วิถีชีวิต และจุดเด่นทางทรัพยากรธรรมชาติที่หลากหลาย และนโยบายรัฐบาล</p> <p>ข้อที่ ๕ การพัฒนาเศรษฐกิจและความสามารถในการแข่งขันของไทย</p> <p>ข้อ ๕.๔ พัฒนากิจกรรมการท่องเที่ยว ข้อ ๕.๔.๑ พัฒนาคุณภาพและความหลากหลายของแหล่งท่องเที่ยว โดยส่งเสริมพัฒนาให้ประเทศไทยเป็นแหล่งท่องเที่ยวคุณภาพระดับโลก ที่มีเอกลักษณ์โดดเด่นบนพื้นฐานวัฒนธรรมไทย และสอดคล้องกับยุทธศาสตร์จังหวัด ยุทธศาสตร์ที่ ๒ การพัฒนาสู่อุตสาหกรรมการท่องเที่ยวเชิงนิเวศน์แบบเพิ่มคุณค่าครบวงจรที่ยั่งยืน การนำทุนทางวัฒนธรรมและภูมิปัญญา ซึ่งเป็นอัตลักษณ์ของชุมชนที่มีเสน่ห์ผ่านการท่องเที่ยวเป็นการเพิ่มรายได้ทางเศรษฐกิจและเพิ่มรายได้ทางสังคมเพื่อให้สังคมมีความเข้มแข็งและนำไปสู่ความยั่งยืน และพึ่งพาตนเองได้</p> <p>การท่องเที่ยวเชิงวัฒนธรรม เป็นการนำเอาวัฒนธรรมมาเป็นจุดขายเพื่อดึงดูดความสนใจของนักท่องเที่ยวทั้งชาวไทยและชาวต่างประเทศ ที่สนใจที่จะเรียนรู้วัฒนธรรม มรดกทางประวัติศาสตร์ เยี่ยมชมศิลปกรรม สถาปัตยกรรม และสัมผัสวิถีชีวิต ความเป็นอยู่ รวมถึงการเรียนรู้สิ่งต่าง ๆ</p> <p>ดังนั้น เพื่อตอบสนองกับนโยบายของรัฐบาล และสร้างโอกาสในการพัฒนาจังหวัดพัทลุงด้านการส่งเสริม การท่องเที่ยว จึงจัดทำโครงการส่งเสริมการท่องเที่ยวเชิงศาสนา และวัฒนธรรม เพื่อให้เกิดความสนใจของบุคคลและสอดคล้องกับบริบทตามยุคสมัย มีการ</p>

หัวข้อ	รายละเอียด
	พัฒนานวัตกรรมการจัดงาน และคำนึงถึงประโยชน์ที่ประชาชนและประเทศชาติจะได้รับ โดยมุ่งเน้นให้ประชาชนเกิดความภาคภูมิใจในความเป็นไทยและตระหนักถึงความสำคัญของการรักษาวัฒนธรรมซึ่งสามารถสร้างมูลค่าเพิ่มทางเศรษฐกิจรวมทั้งเป็นการกระจายรายได้ สร้างความสุขให้กับประชาชนในพื้นที่จังหวัดพัทลุง
๓. วัตถุประสงค์ของโครงการ	๓.๑ เพื่อส่งเสริม เผยแพร่ พัฒนากิจกรรมประเพณีวัฒนธรรม มาต่อยอดเป็นการส่งเสริมการท่องเที่ยวทางวัฒนธรรม ของชุมชน ๓.๒ เพื่อให้ประชาชนผู้ประกอบการและเครือข่ายด้านการท่องเที่ยวทางวัฒนธรรมมีรายได้เพิ่มขึ้น
๔. ตัวชี้วัดและค่าเป้าหมาย	๔.๑ ประชาชนมีความพึงพอใจในการร่วมกิจกรรมด้านส่งเสริม การท่องเที่ยวเชิงศาสนา และวัฒนธรรม ร้อยละ ๘๐ ๔.๒ รายได้ของประชาชนเพิ่มขึ้น ร้อยละ ๕
๕. พื้นที่เป้าหมาย	๕.๑ พิธีกรรมโนราโรงครุท่าแค ณ วัดท่าแค หมู่ที่ ๑ ตำบลท่าแค อำเภอเมืองพัทลุง จังหวัดพัทลุง ๕.๒ พิธีกรรมโนราโรงครุเข็ดชูขุนอุปถัมภ์นรากร (พุ่มเทวา) ณ วัดพิกุลทอง หมู่ที่ ๒ ตำบลชะมวง อำเภอกวนขนุน จังหวัดพัทลุง ๕.๓ พิธีกรรมโนราโรงครุวัดเขียนบางแก้ว ณ วัดพระบรมธาตุ เจดีย์เขียนบางแก้ว หมู่ที่ ๔ ตำบลจองถนน อำเภอเขาชัยสน จังหวัดพัทลุง
๖. กิจกรรมหลัก	
๖.๑ กิจกรรมหลักที่ ๑ งบประมาณ ผู้รับผิดชอบ หน่วยงานที่เกี่ยวข้อง	๖.๑ พิธีกรรมโนราโรงครุท่าแค จำนวน ๔๒๙,๐๐๐- บาท นางศิริพร ทองทวี วัฒนธรรมจังหวัดพัทลุง สำนักงานวัฒนธรรมจังหวัดพัทลุง
๖.๒ กิจกรรมหลักที่ ๒ งบประมาณ ผู้รับผิดชอบ หน่วยงานที่เกี่ยวข้อง	๖.๒ พิธีกรรมโนราโรงครุเข็ดชูขุนอุปถัมภ์นรากร (พุ่มเทวา) จำนวน ๓๒๕,๕๐๐.- บาท นางศิริพร ทองทวี วัฒนธรรมจังหวัดพัทลุง สำนักงานวัฒนธรรมจังหวัดพัทลุง

หัวข้อ	รายละเอียด
๗. หน่วยงานดำเนินงาน	สำนักงานวัฒนธรรมจังหวัดพัทลุง
๘. ระยะเวลาในการดำเนินงาน	เดือนเมษายน - มิถุนายน ๒๕๖๖
๙. งบประมาณ	จำนวน ๑,๐๘๐,๐๐๐.- บาท (หนึ่งล้านแปดหมื่นบาทถ้วน) งบพัฒนาจังหวัด
๑๐. ผลผลิต (output)	จัดกิจกรรมส่งเสริมการท่องเที่ยวเชิงศาสนาและวัฒนธรรม จำนวน ๓ ครั้ง
๑๑. ผลที่คาดว่าจะได้รับ (Outcome)	๑๑.๑ การเชื่อมโยงกิจกรรมประเพณี ศาสนาและวิถีชีวิตของ ผู้คนเข้าด้วยกันเป็นกิจกรรมส่งเสริมการท่องเที่ยวเพื่อสร้างงาน สร้างอาชีพ และสร้างรายได้แก่ประชาชน และชุมชน ๑๑.๒ กิจกรรมประเพณีวัฒนธรรม ได้ยกระดับและต่อยอดเป็น แหล่งเรียนรู้ให้กับเด็ก เยาวชน ประชาชน และเป็นการส่งเสริม การท่องเที่ยวทางวัฒนธรรมของชุมชนระบุผลที่คาดว่าจะได้รับ จากการดำเนินโครงการ ในลักษณะของผลลัพธ์ (Outcome)และ เป็นผลลัพธ์ที่สามารถวัดผลได้อย่างเป็นรูปธรรม ทั้งเชิงปริมาณและเชิงคุณภาพ

การจัดทำแบบสรุปโครงการแบบย่อ (Project Brief) ภายใต้งบประมาณของจังหวัด

แบบสรุปโครงการแบบย่อ (Project Brief)

ประเด็นการพัฒนาจังหวัด ที่ ๒ การพัฒนาการท่องเที่ยวและกีฬาเพื่อสร้างมูลค่าเพิ่มทางเศรษฐกิจ

แผนงาน พัฒนาผู้ประกอบการ, บุคลากรการท่องเที่ยว และมาตรฐานการท่องเที่ยวรองรับการยกระดับ

อุตสาหกรรมการท่องเที่ยวให้ได้มาตรฐานในช่วง Next Normal

หัวข้อ	รายละเอียด
๑. ชื่อโครงการ	โครงการบูรณาการนวัตกรรมการตลาดกับการพัฒนาศักยภาพเชิงปฏิบัติการบุคลากรต่อการพัฒนาเครือข่ายประชาสัมพันธ์เพื่อเพิ่มมูลค่าทางเศรษฐกิจ
๒. ความสำคัญของโครงการ หลักการและเหตุผล	<p>(๑.๑) ที่มา : (ระบุ เช่น มติ ครม. นโยบายรัฐบาล แผนพัฒนาเศรษฐกิจและสังคมแห่งชาติ แผนพัฒนาภาค แผนพัฒนาจังหวัด</p> <p>ยุทธศาสตร์ชาติ ๒๐ ปี (พ.ศ.๒๕๖๐-๒๕๗๙) มีกรอบแนวคิด ด้านการสร้างความสามารถ ในการแข่งขัน ที่มุ่งเน้นการพัฒนาภาคการผลิตและบริการให้สามารถแข่งขันได้ เกิดความยั่งยืน ประชาชน มีคุณภาพชีวิต และมีรายได้ที่ดีขึ้น รวมทั้งแผนพัฒนาเศรษฐกิจและสังคมแห่งชาติ ฉบับที่ ๑๒ (พ.ศ. ๒๕๖๐-๒๕๖๔) ยุทธศาสตร์ที่ ๓ การสร้างความเข้มแข็งทางเศรษฐกิจและแข่งขันได้อย่างยั่งยืน มีแนวทางเสริมสร้างขีดความสามารถการแข่งขันในเชิงธุรกิจของภาคบริการ และ พันธกิจกระทรวงมหาดไทย ข้อ ๔. เสริมสร้างความเข้มแข็งของชุมชนและเศรษฐกิจฐานราก โดยการมีส่วนร่วมของทุกภาคส่วนภายใต้หลักปรัชญาของเศรษฐกิจพอเพียง ตลอดจนภารกิจอำนาจหน้าที่ของกรมการพัฒนาชุมชน ในการส่งเสริมกระบวนการเรียนรู้และการมีส่วนร่วมของประชาชน ส่งเสริมและพัฒนาเศรษฐกิจชุมชนฐานรากให้มีความมั่นคงและมีเสถียรภาพ รวมทั้งเสริมสร้างความสามารถและความเข้มแข็งของชุมชน</p> <p>ด้านยุทธศาสตร์กระทรวงการท่องเที่ยวและกีฬา ประเด็นยุทธศาสตร์ที่ ๒ การพัฒนาศักยภาพบุคลากรและภาคีเครือข่ายทุกภาคส่วนในอุตสาหกรรมท่องเที่ยว พัฒนาศักยภาพชุมชน ผู้ประกอบการและบุคลากรด้านการท่องเที่ยวให้มีขีดความสามารถในการแข่งขัน โดยการเพิ่มศักยภาพ พัฒนา ทักษะและเสริมสร้างองค์ความรู้แก่ผู้เกี่ยวข้อง ได้แก่ผู้ประกอบการตลอดจนบุคลากร ด้านการท่องเที่ยวต่าง ๆ เพื่อนำไปสู่การสร้างรายได้จากการท่องเที่ยวโดยศักยภาพนี้ยังหมายความรวมถึงการเป็น เจ้าภาพที่ดีการมีสมรรถนะตามมาตรฐานบุคลากรด้านการท่องเที่ยวระดับภูมิภาคและระดับสากลการสร้างระบบ การเรียนรู้และพัฒนาบุคลากรในอุตสาหกรรมท่องเที่ยวด้วยระบบเทคโนโลยีสารสนเทศ การพัฒนาศักยภาพภาคี เครือข่ายและเสริมสร้างความเข้มแข็งชุมชนและท้องถิ่น และการสร้างภาพลักษณ์และความภาคภูมิใจในอาชีพ ในอุตสาหกรรมการท่องเที่ยวอันจะนำไปสู่ขีดความสามารถในการแข่งขันของตลาดการท่องเที่ยวของประเทศ ที่ดีขึ้นได้ (ยุทธศาสตร์กระทรวงการท่องเที่ยวและกีฬา ฉบับที่ ๔ (พ.ศ. ๒๕๖๐ - ๒๕๖๔) หน้า ๓๓)</p>

หัวข้อ	รายละเอียด
	<p>(๑.๒) สรุปสาระสำคัญ : สภาพปัญหา/ความต้องการ :</p> <p>แผนพัฒนาจังหวัดพัทลุง พ.ศ. ๒๕๖๑ – ๒๕๖๕ ประเด็นยุทธศาสตร์ที่ ๒ การพัฒนาสู่อุตสาหกรรมท่องเที่ยวเชิงนิเวศน์แบบเพิ่มคุณค่าครบวงจรที่ยั่งยืน จังหวัดพัทลุงมีแหล่งท่องเที่ยวทางธรรมชาติที่หลากหลายทั้งนิเวศน์ป่าเขา มีศูนย์เรียนรู้ทางการเกษตร มีภูมิปัญญาท้องถิ่นที่สามารถเป็นแหล่งเรียนรู้และถ่ายทอดสู่ชนรุ่นหลัง มีแหล่งอารยธรรมและแหล่งประวัติศาสตร์ และสิ่งศักดิ์สิทธิ์ทางศาสนา และผู้คนมีความเป็นมิตรกับนักท่องเที่ยว วิถีชีวิต เหมาะกับการท่องเที่ยวเชิงนิเวศน์ ต้นทุนทางการท่องเที่ยวไม่สูง และยังมีผลิตภัณฑ์ชุมชน อาหารอร่อยหลากหลายที่เป็นสิ่งที่นักท่องเที่ยว รู้จักอย่างแพร่หลายแต่จังหวัดยังขาดบุคลากรด้านการท่องเที่ยวที่มีคุณภาพ เช่น ผู้ประกอบการ ผู้ให้บริการ ชุมชนท่องเที่ยว เจ้าหน้าที่ของรัฐ และ โกด์ และแหล่งท่องเที่ยวในพื้นที่จังหวัดพัทลุง แต่กลับยังไม่ได้มีการพัฒนาให้มีมาตรฐานการให้บริการในหลายมิติ ขาดการเชื่อมโยงกับเครือข่ายที่เกี่ยวข้องของด้านการท่องเที่ยวให้ครอบคลุมทั้งจังหวัด และขาดการประชาสัมพันธ์ด้านการท่องเที่ยวอย่างต่อเนื่อง รวมถึงระบบขนส่งจังหวัดใกล้เคียงที่สามารถเชื่อมโยงนักท่องเที่ยวสู่พื้นที่ได้อย่างสะดวกมากขึ้นและความท้าทายสำคัญคือการรับมือกับภัยคุกคามจากการแข่งขันด้านธุรกิจการท่องเที่ยวในจังหวัดใกล้เคียงมีสูง เมื่อเทียบกับจังหวัดพัทลุง ยังมีน้อยส่งผลให้ไม่สามารถดึงดูดนักท่องเที่ยวสู่พื้นที่ได้ และการเกิดภัยธรรมชาติ ความแปรปรวนของธรรมชาติ โรคระบาด ทำให้ฤดูกาลของการท่องเที่ยวไม่แน่นอน</p> <p>ความเร่งด่วน : จากสภาพปัญหา ความต้องการและความจำเป็นเร่งด่วนนี้ สำนักงานการท่องเที่ยวและกีฬาจังหวัดพัทลุง กระทรวงการท่องเที่ยวและกีฬา ได้ตระหนักและให้ความสำคัญกับการพัฒนาศักยภาพเชิงปฏิบัติการบุคลากรในชุมชน เพื่อเพิ่มมูลค่าสินค้าและบริการท่องเที่ยวตามอัตลักษณ์พื้นที่ในจังหวัดพัทลุง โดยสามารถสื่อสารให้นักท่องเที่ยวได้รับรู้ถึงคุณค่าสินค้าและบริการทางการท่องเที่ยวได้ตรงตามพฤติกรรมนักท่องเที่ยว การพักผ่อน การรับประทานอาหาร การใช้สื่อการตลาดออนไลน์ซึ่งมีความสำคัญมากในสถานการณ์ปัจจุบัน ที่จะสามารถสื่อสารข้อมูลการท่องเที่ยวให้ถึงกลุ่มเป้าหมายทางการท่องเที่ยวของจังหวัดพัทลุงในปัจจุบัน ซึ่งมีความจำเป็นอย่างมากต่อผู้ประกอบการในชุมชน ภาครัฐ และประชาชนในท้องถิ่น คณะที่ดำเนินงานมีความประสงค์จะพัฒนาศักยภาพเชิงปฏิบัติการให้กับบุคลากรในชุมชนพื้นที่จังหวัดพัทลุง เพื่อเตรียมความพร้อมในการให้บริการนักท่องเที่ยวให้ได้มาตรฐานตามอัตลักษณ์ที่โดดเด่นจากพื้นฐานของชุมชนในจังหวัดพัทลุงที่มีอยู่ นอกจากนี้ยังเป็นการสร้างรายได้ให้กับผู้ประกอบการและชุมชนได้อย่างยั่งยืนต่อไป</p>

หัวข้อ	รายละเอียด
	<p>พร้อมด้วยจากสถานการณ์แพร่ระบาดของโรคติดเชื้อไวรัสโคโรนา ๒๐๑๙ (COVID-๑๙) ส่งผลกระทบต่อเศรษฐกิจของประเทศ โดยเฉพาะการท่องเที่ยวชุมชน มีนักท่องเที่ยวลดลง ประชาชนมีรายได้น้อยลงหรือขาดรายได้ เนื่องจากไม่มีนักท่องเที่ยวมาใช้บริการหรือซื้อสินค้าผลิตภัณฑ์ชุมชน ดังนั้น การพัฒนาผลิตภัณฑ์ให้มีคุณภาพ โดดเด่น สวยงาม น่าประทับใจ มีมาตรฐานความปลอดภัย โดยเน้นเอกลักษณ์และวัฒนธรรมชุมชน ควบคู่กับการอนุรักษ์ทรัพยากรธรรมชาติ ส่งเสริมการตลาดท่องเที่ยวเชิงรุกทั้งในและต่างประเทศ โดยให้ความสำคัญกับการพัฒนาผลิตภัณฑ์ชุมชนในชุมชนท่องเที่ยวท่องเที่ยวที่มีศักยภาพ สามารถพัฒนาได้ เพื่อสร้างงาน สร้างอาชีพ และกระจายรายได้สู่ชุมชน รวมทั้งฟื้นฟูและกระตุ้นเศรษฐกิจชุมชน โดยความร่วมมือจากทุกภาคส่วนโดยเน้นการมีส่วนร่วมของชุมชนและชุมชนเป็นศูนย์กลางพัฒนา ดังนั้น จึงจำเป็นต้องมีการยกระดับมาตรฐานการผลิต เพื่อเพิ่มมูลค่าสินค้าให้สามารถแข่งขันในตลาดระดับต่างๆ ได้ ตรงกับความต้องการของผู้บริโภค จะสามารถเสริมสร้างรายได้และความมั่นคงทางเศรษฐกิจของผู้ประกอบการและชุมชน</p> <p>จากปัญหาดังกล่าว จังหวัดพัทลุงได้เล็งเห็นถึงความสำคัญของการฟื้นฟูเศรษฐกิจในพื้นที่จังหวัดพัทลุง ตามแนวทางแผนงานโครงการพัฒนาเพื่อฟื้นฟูเศรษฐกิจของประเทศ ภายใต้กรอบนโยบายการฟื้นฟูเศรษฐกิจและสังคมของประเทศด้านต่าง ๆ โดยการส่งเสริมฟื้นฟูเศรษฐกิจท่องเที่ยวชุมชน พัฒนาระบบการตลาดและการประชาสัมพันธ์การท่องเที่ยวจังหวัดพัทลุง ดังนี้</p> <p>ข้อ ๑.แผนงานหรือโครงการลงทุนและกิจกรรมการพัฒนาที่สามารถพลิกฟื้นกิจกรรมทางเศรษฐกิจ เพิ่มศักยภาพและยกระดับการค้า การผลิต และการบริการในสาขาเศรษฐกิจที่สำคัญของประเทศโดยครอบคลุมภาคเกษตรกรรม อุตสาหกรรมการค้าและการลงทุน ท่องเที่ยวและบริการ</p> <p>๑) ภาคท่องเที่ยวและบริการ มุ่งส่งเสริมการท่องเที่ยวเชิงคุณภาพ (Responsible Tourism) และเศรษฐกิจสร้างสรรค์ รวมทั้งการประยุกต์ใช้ดิจิทัลในการให้บริการ พัฒนาระบบการตลาดออนไลน์ด้วยการพัฒนา ดิจิทัลแพลตฟอร์ม เพื่อยกระดับแหล่งท่องเที่ยว/มาตรฐานสินค้าและบริการด้านการท่องเที่ยว และการฝึกอบรมและพัฒนาผู้ประกอบการ ตลอดจนพัฒนาฝีมือแรงงานในอุตสาหกรรมท่องเที่ยวและอุตสาหกรรมบริการให้บริการให้ความพร้อมในการให้บริการแก่นักท่องเที่ยวที่มาเยือนในจังหวัดพัทลุง</p> <p>ข้อ ๒.แผนฟื้นฟูเศรษฐกิจท้องถิ่นและชุมชน ที่มุ่งส่งเสริมให้เกิดกิจกรรมทางเศรษฐกิจของชุมชน โดยการสร้างงาน สร้างรายได้ ให้เกิดขึ้นในท้องถิ่นชุมชน ดังนี้</p>

หัวข้อ	รายละเอียด
	<p>๑) พัฒนาบริการของชุมชน การท่องเที่ยวชุมชน การบริการด้านการท่องเที่ยว รวมไปถึงการบริการที่เกี่ยวข้องบนแนวคิดเศรษฐกิจสร้างสรรค์ ด้วยการส่งเสริม สนับสนุนการพัฒนาผลิตภัณฑ์ต่าง ๆ ของสินค้าชุมชน พัฒนาระบบการผลิตให้ทันสมัย สนับสนุนการนำนวัตกรรมต่าง ๆ มาใช้ในการพัฒนาสินค้า พัฒนาการบริการ และการต้อนรับนักท่องเที่ยวให้ได้มาตรฐาน เพื่อนำไปสู่การสร้างมูลค่าเพิ่มและเพิ่มรายได้ให้กับชุมชนในพื้นที่ของจังหวัดพัทลุง ได้อย่างยั่งยืน</p> <p>๒) พัฒนาการตลาดและสิ่งอำนวยความสะดวก โดยส่งเสริมและพัฒนากลยุทธ์การตลาดตามแนวทางความปกติใหม่ (New Normal) ที่มีการรักษาระยะห่างเพื่อป้องกันโรคติดต่อ ส่งเสริมการตลาดสู่ภายนอกโดยการนำระบบดิจิทัลแพลตฟอร์มมาใช้ พัฒนาระบบการตลาดออนไลน์ที่ผู้บริโภคจากทั่วประเทศ หรือทั่วโลก สามารถเข้าถึงผู้ประกอบการโดยตรง และเป็นการส่งเสริมให้ผู้ประกอบการและเจ้าของผลิตภัณฑ์ได้ทำการเปิดตลาดซื้อขายกันได้โดยตรง โดยไม่ต้องผ่านคนกลาง อีกทั้งยังเป็นการลดความเสี่ยงการแพร่ระบาดของโรคติดเชื้อไวรัสโคโรนา ๒๐๑๙ จากการรวมกลุ่มเพื่อจัดกิจกรรมการตลาดโดยการให้ผู้ประกอบการมาร่วมตัวจัดกิจกรรมส่งเสริมการตลาด และยังเป็นส่งเสริมกิจกรรมทางเศรษฐกิจของชุมชนและเศรษฐกิจแบบแบ่งปัน (Sharing Economy) นำระบบโลจิสติกส์ (รวมรวม จัดเก็บ และกระจายสินค้า) และนำเอาแพลตฟอร์มการค้าสินค้าชุมชน (Community Trading Platform) มาประยุกต์ ใช้ให้เกิดประโยชน์สูงสุด</p> <p>๓) ส่งเสริมและพัฒนาทักษะฝีมือแรงงานด้านต่าง ๆ ของชุมชนในพื้นที่ให้ได้มาตรฐานสามารถสร้างงานสร้างอาชีพให้กับตนเอง มีรายได้เพิ่มขึ้น</p> <p>๔) ส่งเสริมสนับสนุนให้เกิดการฟื้นฟูและพัฒนาท้องถิ่นของตนเองในด้านต่าง ๆ เช่น พัฒนาระบบรักษาความปลอดภัย พัฒนาสิ่งแวดล้อม อีกทั้งยังเป็นการสนับสนุนให้ชุมชนสำนึกรักบ้านเกิด ช่วยการพัฒนาท้องถิ่นให้สามารถรองรับนักท่องเที่ยวที่จะกลับมาท่องเที่ยวในพื้นที่อีกครั้ง</p> <p>ข้อ ๔. แผนงานพัฒนาโครงสร้างพื้นฐานผ่านการดำเนินโครงการหรือกิจกรรมสร้างความมั่นคงทางเศรษฐกิจ ยกกระดับโครงสร้างพื้นฐานและสนับสนุนกระบวนการผลิตเพื่อการพัฒนาประเทศในระยะต่อไป : มุ่งเน้นการพัฒนาโครงสร้างพื้นฐาน ที่ช่วยสนับสนุนการดำเนินกิจกรรมทางเศรษฐกิจด้านการค้าการลงทุน การผลิตและบริการในสาขาเศรษฐกิจที่สำคัญของประเทศ รวมถึงเศรษฐกิจท้องถิ่นและชุมชนให้สะดวก ปลอดภัย มีมาตรฐานบนต้นทุนที่แข่งขันได้โดย การพัฒนาดิจิทัลแพลตฟอร์ม เพื่อนำมาใช้ส่งเสริมและสนับสนุนการประกอบอาชีพของประชาชน วิสาหกิจชุมชน ผู้ประกอบการขนาดกลางและขนาดย่อม รวมถึงรองรับการประกอบธุรกิจในภาคการผลิตและบริการในรูปแบบใหม่ ๆ ที่จะเกิดขึ้นจากการพัฒนาเทคโนโลยีการสื่อสาร ๕ G เพื่อรองรับการเปลี่ยนแปลงวิถีชีวิตในอนาคต</p>

หัวข้อ	รายละเอียด
	<p>สามารถตอบสนองความต้องการ ได้ครอบคลุมทั่วถึงทั้งจังหวัดพัทลุง โดยให้ความสำคัญกับการพัฒนาระบบการค้าออนไลน์ภายในประเทศที่สามารถเชื่อมโยงกับระบบโลจิสติกส์ภายในประเทศ เพื่อให้ประชาชน ผู้ประกอบการชุมชน หรือวิสาหกิจชุมชนในพื้นที่จังหวัดพัทลุงสามารถใช้ประโยชน์ในการเข้าถึงผู้บริโภคได้โดยตรง และสามารถสร้างมูลค่าเพิ่มจากการผลิตของชุมชน</p> <p>ดังนั้น เพื่อเป็นการส่งเสริมฟื้นฟูเศรษฐกิจชุมชน พัฒนาระบบการตลาดและการประชาสัมพันธ์การท่องเที่ยวจังหวัดพัทลุง หลังจากได้ผลกระทบจากการระบาดของโรคติดเชื้อไวรัสโคโรนา ๒๐๑๙ ตามกรอบนโยบายการฟื้นฟูเศรษฐกิจและสังคมของประเทศในด้านต่าง ๆ ภายใต้แผนงานหรือโครงการที่มีวัตถุประสงค์เพื่อฟื้นฟูเศรษฐกิจและสังคมที่ได้รับผลกระทบจากสถานการณ์การระบาดของโรคติดเชื้อไวรัสโคโรนา ๒๐๑๙ สำนักงานการท่องเที่ยวและกีฬาจังหวัดพัทลุง จึงได้จัดทำโครงการส่งเสริมฟื้นฟูเศรษฐกิจ ท่องเที่ยวชุมชน พัฒนาระบบการตลาดและการประชาสัมพันธ์การท่องเที่ยวจังหวัดพัทลุง โดยใช้ระบบดิจิทัลแพลตฟอร์ม หลังผลกระทบจากการระบาดของโรคติดเชื้อไวรัสโคโรนา ๒๐๑๙ นี้ขึ้น เพื่อส่งเสริมฟื้นฟูเศรษฐกิจท่องเที่ยว พัฒนาระบบการตลาดและการประชาสัมพันธ์การท่องเที่ยวของจังหวัดพัทลุง ให้มีขีดความสามารถด้านการท่องเที่ยวเพิ่มขึ้นเพื่อให้สามารถแข่งขันกับจังหวัดอื่น ๆ ได้ ทั้งยังเป็นการเพิ่มศักยภาพการประชาสัมพันธ์การท่องเที่ยวของจังหวัดพัทลุงให้สามารถเข้าถึงกลุ่มนักท่องเที่ยว ผู้ประกอบการด้านการท่องเที่ยวในกลุ่มต่าง ๆ ทั้งภายในประเทศ (Local Tourism) และนักท่องเที่ยวต่างชาติ (International Tourist) ในกลุ่มต่าง ๆ ได้ทั่วทุกมุมโลกได้</p>
<p>๓. วัตถุประสงค์ของโครงการ</p>	<p>๑. เพื่อพัฒนารูปแบบการประชาสัมพันธ์การท่องเที่ยวของจังหวัดพัทลุง โดยใช้แพลตฟอร์มดิจิทัล มาช่วยในการประชาสัมพันธ์แหล่งท่องเที่ยว สินค้าด้านการท่องเที่ยว การบริการ ฯลฯ ให้นำเสนอใจมีความสามารถในการแข่งขันและเพิ่มศักยภาพในการเข้าถึงและดึงดูดนักท่องเที่ยวภายในประเทศ (Local Tourism) และนักท่องเที่ยวต่างชาติ (international tourist) ในกลุ่มต่าง ๆ ได้ทั่วทุกมุมโลก สอดคล้องกับสถานการณ์ในปัจจุบันในยุค ๕G ที่ผู้คนใช้การสื่อสารบนโลกออนไลน์เป็นหลัก</p> <p>๒. เพื่อกระตุ้นเศรษฐกิจภาคการท่องเที่ยวและการบริการ โดยการนำระบบดิจิทัลแพลตฟอร์ม มาใช้ เพื่อให้ผู้ประกอบการด้านการท่องเที่ยว วิสาหกิจชุมชน โรงแรม ที่พัก ฯลฯ สามารถเข้าถึงผู้บริโภค ได้โดยตรง และยังเป็น การช่วยเพิ่มช่องทางการสร้างรายได้ให้กับผู้ประกอบการด้านการท่องเที่ยวให้เพิ่มขึ้นหลังผลกระทบจากการระบาดของโรคติดเชื้อไวรัสโคโรนา ๒๐๑๙ อย่างยั่งยืน</p> <p>๓. เพื่อยกระดับมาตรฐานการตลาดและการประชาสัมพันธ์ด้านการท่องเที่ยวของจังหวัดพัทลุงให้สามารถแข่งขันได้ในระดับสากล</p> <p>๔. เพื่อยกระดับมาตรฐานคุณภาพผู้ประกอบการธุรกิจที่พักแรม อาหาร และบริการทางการท่องเที่ยวในจังหวัดพัทลุงให้มีมูลค่าเพิ่มสูงขึ้น</p>

หัวข้อ	รายละเอียด
	<p>๕. เพื่อสร้างเครือข่าย การเชื่อมโยงธุรกิจการท่องเที่ยวและบริการภายในจังหวัดพัทลุง</p> <p>๖. เพื่อสร้างนวัตกรรมการตลาด ในการสื่อสารออนไลน์ การนำเสนอสินค้าและบริการทางการท่องเที่ยว ของจังหวัดพัทลุงให้สู่สายตานักท่องเที่ยวไทยและต่างประเทศ</p> <p>๗. เพื่อเพิ่มประสิทธิภาพในการดูแลรักษาความปลอดภัยการให้บริการและอำนวยความสะดวกแก่นักท่องเที่ยวทั้งชาวไทยและชาวต่างชาติของกองบังคับการตำรวจท่องเที่ยว</p> <p>๘. เพื่อสร้างเครือข่ายอาสาสมัครช่วยเหลือนักท่องเที่ยวของกองบัญชาการตำรวจท่องเที่ยวให้สามารถรองรับปริมาณนักท่องเที่ยวที่เพิ่มขึ้นทุกปี</p> <p>๙. เพื่อปลูกฝังให้เยาวชนในท้องถิ่นมีความรักเกิดความหวงแหนความภูมิใจในสถานที่หรือประวัติศาสตร์ความเป็นมาของแหล่งท่องเที่ยวในพื้นที่ของตนและร่วมมือกับหน่วยงานที่เกี่ยวข้องในการอนุรักษ์แหล่งท่องเที่ยวให้มีความยั่งยืน</p> <p>๑๐. เสริมสร้างจิตสำนึกการเป็นเจ้าบ้านที่ดีให้กับเยาวชนในท้องถิ่นและเปิดโอกาสให้เยาวชนในท้องถิ่นเข้ามามีส่วนร่วมในการปฏิบัติหน้าที่ให้ช่วยเหลือบริการอำนวยความสะดวกและรักษาความปลอดภัยให้กับนักท่องเที่ยว</p> <p>๑๑. เพื่อให้อาสาสมัครช่วยเหลือนักท่องเที่ยวมีความรู้ความเข้าใจเกี่ยวกับสถานการณ์ด้านการท่องเที่ยวสร้างความปลอดภัยและความเชื่อมั่นให้แก่นักท่องเที่ยวที่เดินทางมาท่องเที่ยวจังหวัดพัทลุงเพิ่มมากขึ้น</p> <p>๑๒. พัฒนาผลิตภัณฑ์ชุมชนให้มีคุณภาพ มาตรฐาน และเสริมสร้างรายได้แก่ชุมชน</p> <p>๑๓. เพื่อให้เครือข่ายสามารถใช้สื่อรูปแบบใหม่ในการสร้างมูลค่าทางเศรษฐกิจ</p> <p>๑๔. เพื่อสร้างความรู้ความเข้าใจที่ถูกต้อง ในการสื่อสารและรับข่าวสารนโยบายรัฐบาล ยุทธศาสตร์จังหวัด</p> <p>๑๕. เพื่อส่งเสริมการท่องเที่ยวเมืองรองอย่างมีคุณภาพและสร้างภาพลักษณ์ที่ดีให้กับจังหวัดพัทลุง</p> <p>๑๖. พัฒนาผลิตภัณฑ์ชุมชนให้มีคุณภาพ มาตรฐาน และเสริมสร้างรายได้แก่ชุมชน</p>
<p>๔. ตัวชี้วัดและค่าเป้าหมาย</p>	<p>๑. รายได้จากการท่องเที่ยว การบริการ ผู้ประกอบการด้านการท่องเที่ยว สินค้าชุมชน วิสาหกิจชุมชนของจังหวัดพัทลุง เพิ่มขึ้น ๕% หลังจากผลกระทบจากการระบาดของเชื้อไวรัสโคโรนา ๒๐๑๙</p> <p>๒. ผู้ประกอบการธุรกิจที่พัก ผู้ประกอบการด้านการท่องเที่ยว ผู้ประกอบการอาหารและเครื่องดื่มมีความพึงพอใจในการร่วมกิจกรรมด้านส่งเสริมพัฒนาการท่องเที่ยวและกีฬา ร้อยละ ๘๐</p> <p>๓. รายได้ของประชาชนเพิ่มขึ้น ร้อยละ ๑๐</p> <p>๔. ผู้ประกอบการเรือรับจ้างเรือหางยาวที่ให้บริการนักท่องเที่ยว</p> <p>๕. ผู้ประกอบการที่พักโรงแรมรีสอร์ทเกสต์เฮาส์</p>

หัวข้อ	รายละเอียด
	๖. ผู้ประกอบการท่องเที่ยวทางน้ำ ๗. อาสาสมัครภาคประชาชนผู้ประกอบการในแหล่งท่องเที่ยว ๘. กลุ่มนักเรียนนักศึกษาเยาวชนในสถานที่ศึกษาพื้นที่แหล่งท่องเที่ยว ๙. ผลิตภัณฑ์ชุมชนที่มีคุณภาพ อย่างน้อย ๓๐ ผลิตภัณฑ์
๕. พื้นที่เป้าหมาย	๑. พื้นที่ดำเนินการ ๑๑ อำเภอในจังหวัดพัทลุง ๒. หมู่บ้านแหลมกรวด หมู่ที่ ๓ ตำบลเกาะหมาก อำเภอปากพะยูน จังหวัดพัทลุง ๓. หมู่ที่ ๘ บ้านเกาะเสือ ตำบลเกาะหมาก อำเภอปากพะยูน จังหวัดพัทลุง ๔. ชุมชนท่องเที่ยว OTOP นวัตวิถี จำนวน ๑๑ หมู่บ้าน/ชุมชน (อำเภอละ ๑ หมู่บ้าน) ประกอบด้วย ๔.๑ อำเภอเมืองพัทลุง บ้านเขาแดง หมู่ที่ ๕ ตำบลพญาขัน ๔.๒ อำเภอกงหรา บ้านนาทุ่งโพธิ์ หมู่ที่ ๑๑ ตำบลคลองทรายขาว ๔.๓ อำเภอเขาชัยสน บ้านตึกเขา หมู่ที่ ๕ ตำบลเขาชัยสน ๔.๔ อำเภอควนขนุน บ้านท่าช้าง หมู่ที่ ๕ ตำบลพนางตุง ๔.๕ อำเภอตะโหมด บ้านนาส้อง หมู่ที่ ๑๑ ตำบลตะโหมด ๔.๖ อำเภอปากพะยูน บ้านแหลมกรวด หมู่ที่ ๓ ตำบลเกาะหมาก ๔.๗ อำเภอป่าบอน บ้านโหล๊ะหาร หมู่ที่ ๗ ตำบลทุ่งนารี ๔.๘ อำเภอบางแก้ว บ้านทุ่งโต๊ะห้วย หมู่ที่ ๘ ตำบลโคกสัก ๔.๙ อำเภอศรีบรรพต บ้านป่าตอ หมู่ที่ ๘ ตำบลเขาปู่ ๔.๑๐ อำเภอป่าพะยอม บ้านทุ่งชุมพล หมู่ที่ ๓ ตำบลลานข่อย ๔.๑๑ อำเภอศรีนครินทร์ บ้านคลองหมวย หมู่ที่ ๑ ตำบลลำสินธุ์
๖. กิจกรรมหลัก	
๖.๑ กิจกรรมหลักที่ ๑ งบประมาณ ผู้รับผิดชอบ หน่วยงานที่เกี่ยวข้อง	พัฒนาเครือข่ายภาครัฐ ภาคเอกชน ภาคประชาสังคม ๕๕๗,๐๐๐.-บาท สำนักงานประชาสัมพันธ์จังหวัดพัทลุง สถานีวิทยุกระจายเสียงแห่งประเทศไทยจังหวัดพัทลุง (สวท.)
๖.๒ กิจกรรมหลักที่ ๒ งบประมาณ ผู้รับผิดชอบ หน่วยงานที่เกี่ยวข้อง	บูรณาการนวัตกรรมการตลาดกับการพัฒนาศักยภาพเชิงปฏิบัติการบุคลากรตามอัตลักษณ์พื้นถิ่นในชุมชนจังหวัดพัทลุง ๑,๑๐๗,๔๐๐ บาท สำนักงานการท่องเที่ยวและกีฬาจังหวัดพัทลุง สำนักงานการท่องเที่ยวและกีฬาจังหวัดพัทลุง
๖.๓ กิจกรรมหลักที่ ๓ งบประมาณ ผู้รับผิดชอบ หน่วยงานที่เกี่ยวข้อง	อบรมอาสาสมัครช่วยเหลือนักท่องเที่ยว ๒๐๐,๐๐๐ บาท สถานีตำรวจท่องเที่ยว ๒ กองกำกับการ ๓ กองบังคับการตำรวจท่องเที่ยว ๓ สำนักงานการท่องเที่ยวและกีฬาจังหวัดพัทลุง

หัวข้อ	รายละเอียด
๖.๔ กิจกรรมหลักที่ ๔ งบประมาณ ผู้รับผิดชอบ หน่วยงานที่เกี่ยวข้อง	พัฒนาผู้ผลิต ผู้ประกอบการผลิตภัณฑ์ชุมชนท่องเที่ยว และพัฒนาผลิตภัณฑ์ชุมชน จำนวน ๑,๒๗๘,๙๐๐ บาท สำนักงานพัฒนาชุมชน จังหวัดพัทลุง สำนักงานการท่องเที่ยวและกีฬาจังหวัดพัทลุง
๗. หน่วยงานดำเนินงาน	๑. สำนักงานการท่องเที่ยวและกีฬาจังหวัดพัทลุง ๒. สำนักงานประชาสัมพันธ์จังหวัดพัทลุง ๓. สถานีตำรวจท่องเที่ยว ๒ กองกำกับการ ๓ กองบังคับการตำรวจท่องเที่ยว ๓ ๔. สำนักงานพัฒนาชุมชน จังหวัดพัทลุง
๘. ระยะเวลาในการดำเนินงาน	๑ ตุลาคม ๒๕๖๕ - ๓๐ กันยายน ๒๕๖๖
๙. งบประมาณ	๓,๑๘๓,๓๐๐ บาท
๑๐. ผลผลิต (output)	๑. พัฒนาผู้ประกอบการในด้านคุณภาพการบริการตามอัตลักษณ์พื้นถิ่นของจังหวัด พัทลุง จำนวน ๒๔๐ คน ๒. พัฒนาผู้ประกอบการในด้านการใช้นวัตกรรมการสื่อสารการตลาดออนไลน์ของ จังหวัดพัทลุง จำนวน ๒๔๐ คน ๓. กิจกรรมอบรมเชิงปฏิบัติการ จำนวน ๒ รุ่น ๆ ละ ๓๐ คน รวม ๖๐ คน ๔. กิจกรรมแลกเปลี่ยนสื่อมวลชน ไตรมาส ละ ๑ ครั้ง รวม ๖ ครั้ง ๕. กิจกรรมพัฒนาศักยภาพเครือข่ายผู้นำท้องถิ่น จำนวน ๑๘๐ คน ๖. เพิ่มการรับรู้ของประชาชนทั่วไปเกี่ยวกับแหล่งท่องเที่ยว ชุมชนท่องเที่ยว และผลิตภัณฑ์ชุมชนของจังหวัดพัทลุง ๗. เพิ่มช่องทางการรับรู้ที่หลากหลายสไตล์ผ่าน Influencer Blogger และสื่อมวลชนแขนงต่างๆ ๘. สร้างกระแสการท่องเที่ยวในจังหวัดพัทลุงให้เกิดขึ้นในช่องทางออนไลน์และออฟไลน์ ๙. เกิดเครือข่ายอาสาสมัครช่วยเหลือนักท่องเที่ยว ที่มีประสิทธิภาพในการดูแลรักษาความ ปลอดภัย การให้บริการ และอำนวยความสะดวกแก่นักท่องเที่ยวทั้งชาวไทยและชาวต่างประเทศ ๑๐.เยาวชนในท้องถิ่นเกิดความรัก ความห่วงใย มีจิตสำนึกในการเป็นเจ้าบ้านที่ดี และมีส่วนร่วม ในการปฏิบัติหน้าที่ให้บริการ ช่วยเหลือ อำนวยความสะดวกและรักษาความปลอดภัยให้กับ นักท่องเที่ยว ๑๑. ผลิตภัณฑ์ชุมชนที่มีคุณภาพ อย่างน้อย ๓๐ ผลิตภัณฑ์
๑๑. ผลที่คาดว่าจะได้รับ (Outcome)	๑. ได้ยกระดับผู้ประกอบการธุรกิจที่พัก ผู้ประกอบการด้านการท่องเที่ยว ผู้ประกอบการ อาหารและเครื่องดื่ม มีความพร้อมในการให้บริการนักท่องเที่ยวให้ได้มาตรฐานตามอัตลักษณ์ พื้นถิ่นที่มีความโดดเด่นของชุมชนในจังหวัดพัทลุง ๒. สร้างเครือข่ายการเชื่อมโยงธุรกิจการท่องเที่ยวและบริการภายในจังหวัดพัทลุง ๓. ผู้ประกอบการสามารถสื่อสารการตลาดในรูปแบบการสื่อสารออนไลน์ กานำเสนอสินค้าและ บริการทางการท่องเที่ยว ๔. ผู้ผลิต ผู้ประกอบการผลิตภัณฑ์ชุมชนท่องเที่ยวได้รับการพัฒนาศักยภาพจำนวน ๓๐ คน ๕. รายได้จากการจำหน่ายผลิตภัณฑ์เพิ่มขึ้นร้อยละ ๕

แบบฟอร์มโครงการแบบย่อ (Project Brief) ภายใต้งบประมาณจังหวัด
ประเด็นการพัฒนาจังหวัด : การพัฒนาการท่องเที่ยวและกีฬาเพื่อสร้างมูลค่าเพิ่มทางเศรษฐกิจ

หัวข้อ	รายละเอียด
๑. ชื่อโครงการสำคัญ	โครงการเพิ่มประสิทธิภาพด้านความปลอดภัยให้นักท่องเที่ยวในพื้นที่ปาดนุรักษ์
๒. ความสำคัญของโครงการ หลักการและเหตุผล	<p>ยุทธศาสตร์ที่ ๒ ยุทธศาสตร์ชาติด้านการสร้างความสามารถในการแข่งขัน มีเป้าหมายการพัฒนา ที่มุ่งเน้นการยกระดับศักยภาพของประเทศในหลากหลายมิติบนพื้นฐานแนวคิด ๓ ประการ ได้แก่ (๑) ต่อยอดอดีต (๒) ปรับปัจจุบัน (๓) สร้างคุณค่าใหม่ในอนาคต ด้วยการเพิ่มศักยภาพของผู้ประกอบการพัฒนาคนรุ่นใหม่ รวมถึงปรับรูปแบบธุรกิจ เพื่อตอบสนองต่อความต้องการของตลาด ผสมผสานกับยุทธศาสตร์ที่รองรับ อนาคต บนพื้นฐานของการต่อยอดอดีต และปรับปัจจุบัน พร้อมทั้งการส่งเสริมและสนับสนุนจากภาครัฐ ให้ประเทศไทยสามารถสร้างฐานรายได้และการจ้างงานใหม่ ขยายโอกาสทางการค้าและการลงทุนในเวทีโลก ควบคู่ไปกับการยกระดับรายได้ สร้างคุณภาพชีวิตที่ดีให้กับประชาชน โดยกำหนดแนวทางการพัฒนาที่ให้ความสำคัญกับการพัฒนากลไกขับเคลื่อนเศรษฐกิจเพื่ออนาคตที่สามารถสร้างมูลค่าเพิ่มได้ทั้งในภาคเกษตร อุตสาหกรรม การบริการ และการท่องเที่ยว โดยมีเป้าหมายขยายขีดเคลื่อนประเทศไทยให้เป็นประเทศที่พัฒนาแล้ว เศรษฐกิจเติบโตอย่างมีเสถียรภาพและยั่งยืน และมีขีดความสามารถในการแข่งขันสูง</p> <p>ตามมติ คณะรัฐมนตรี เมื่อวันที่ ๒๗ มิถุนายน ๒๕๖๑ ข้อ ๒.๒ ให้กระทรวงกลาโหม กระทรวงการท่องเที่ยวและกีฬา กระทรวงทรัพยากรธรรมชาติและสิ่งแวดล้อม กระทรวงมหาดไทย กระทรวงศึกษาธิการ และหน่วยงานที่เกี่ยวข้อง บูรณาการแนวทางในการป้องกัน แก้ไขปัญหาและการเตรียมความพร้อมรับมือสาธารณภัยที่อาจเกิดขึ้นในสถานที่ท่องเที่ยวต่างๆ เช่น อุทยานแห่งชาติ วนอุทยาน ถ้ำน้ำตก เป็นต้น รวมทั้งกำหนดให้มีการซักซ้อมแนวทางในการดำเนินการดังกล่าว อย่างสม่ำเสมอเพื่อสามารถรับมือสาธารณภัยดังกล่าวได้อย่างทันทั่วถึงและมีประสิทธิภาพสูงสุด</p> <p>ตามนโยบายของรัฐบาลข้อ ๖.๖ ชักจูงให้นักท่องเที่ยวต่างชาติเข้ามาเที่ยวในประเทศไทย โดยพิจารณามาตรการการลดผลกระทบจากการประกาศใช้กฎอัยการศึก ในบางพื้นที่ที่มีต่อการท่องเที่ยว และตามนโยบายของรัฐบาลที่ต้องการให้การท่องเที่ยวกระตุ้นเศรษฐกิจอย่างต่อเนื่อง ด้วยการกระจายรายได้สู่ชุมชน ชูจุดเด่นการท่องเที่ยวเมืองรอง อาหารถิ่น และใส่ใจสิ่งแวดล้อม ยุทธศาสตร์กระทรวงการท่องเที่ยวและกีฬา ฉบับที่ ๔ ยุทธศาสตร์ที่ ๒ การพัฒนาศักยภาพบุคลากรแลภาคีเครือข่ายทุกภาคส่วน ในอุตสาหกรรมการท่องเที่ยวให้มีขีดความสามารถในการแข่งขันโดยการพัฒนาทักษะ เพิ่มศักยภาพและองค์ความรู้ที่เกี่ยวข้องเพื่อนำไปสู่การสร้างรายได้จากการท่องเที่ยว โดยศักยภาพนี้ยังหมายรวมถึงการเป็นเจ้าของบ้านที่ดีมีสมรรถนะตามมาตรฐาน</p>

หัวข้อ	รายละเอียด
	<p>ประเด็นการพัฒนาจังหวัดที่ ๒ การพัฒนาการท่องเที่ยวและกีฬา เพื่อสร้างมูลค่าเพิ่มทางเศรษฐกิจ ซึ่งมีแนวทางการพัฒนาทั้งการท่องเที่ยว และกีฬาควบคู่กันไป จังหวัดพัทลุงมีแหล่งท่องเที่ยวทางธรรมชาติมากมาย โดยเฉพาะท่องเที่ยวทางธรรมชาติเชิงอนุรักษ์ที่มีกิจกรรมเดินป่าศึกษา ธรรมชาติในพื้นที่หลากหลายเส้นทางที่ได้รับความนิยมจากนักท่องเที่ยว อาทิ เช่น เส้นทางศึกษาธรรมชาติเส้นทางเขาเจ็ดยอด เส้นทางเขาล่อน เส้นทาง เขาหลัก และเส้นทางเขาสามภู ฯลฯ ซึ่งพบว่าพื้นที่โซนป่าเขาได้รับความนิยม จากนักท่องเที่ยวทั่วประเทศปีหนึ่งไม่ต่ำกว่า ๑,๐๐๐ คน คิดเป็นเงินรายได้ที่ กระจายสู่ชุมชนไม่ต่ำกว่าปีละ ๘,๐๐๐,๐๐๐ บาท ซึ่งหากเทียบจำนวนและตัวเลข กับการท่องเที่ยวทั่วไปแล้วจะเห็นได้ว่านักท่องเที่ยวกลุ่มนี้มีการใช้จ่ายเม็ดเงินที่ สูงกว่านักท่องเที่ยวทั่วไป นอกจากนี้จังหวัดพัทลุงยังเป็นจังหวัดที่มีชื่อเสียง และเป็นที่ยู่อักในด้านการวิ่งเทรล ซึ่งการจัดกิจกรรมใดๆ ในพื้นที่ป่านั้นต้อง คำนึงถึงความปลอดภัยในทุกด้าน</p> <p>จากเหตุการณ์นักท่องเที่ยวชาวต่างชาติติดหน้าผาออกทะเล ทำให้ จังหวัดพัทลุงเป็นที่รู้จักไปทั่วโลก ทำให้เห็นได้ว่าในพื้นที่ป่าเขาคือพื้นที่ล่อแหลม และอันตราย ซึ่งจังหวัดพัทลุงมีธรรมชาติที่สมบูรณ์ การสร้างจุดแข็งด้านความ ปลอดภัยเพิ่มเติมให้เห็นได้ชัดเจนจะสร้างความเชื่อมั่นให้นักท่องเที่ยวต่างชาติได้ เป็นจำนวนมาก เพราะงานด้านความปลอดภัยมีความสำคัญมากต่ออุตสาหกรรม การท่องเที่ยวเป็นอย่างมาก นอกจากนี้การระบาดของไวรัสโควิด ๑๙ ยังส่งผลกระทบเป็น วงกว้างต่อการท่องเที่ยวทำให้นักท่องเที่ยวขาดความเชื่อมั่นในความปลอดภัยในทุก ด้านเพิ่มขึ้น ซึ่งการสร้างเชื่อมั่น และการส่งเสริมการท่องเที่ยวให้เต็ม ศักยภาพในทุกด้านจะช่วยฟื้นฟู เยียวยา ผลกระทบดังกล่าวได้</p> <p>การพัฒนาศักยภาพบุคลากรด้านการท่องเที่ยว เป็นอีกด้านที่จะมองข้าม หรือละเลยมิได้คือการพัฒนาขีดความสามารถด้านการกู้ชีพ กู้ภัยในทุกรูปแบบ ซึ่งที่ ผ่านมาจังหวัดพัทลุงได้สร้างชุดค้นหาและกู้ภัยป่าเขาที่ผ่านการอบรมหลักสูตรใน ระดับสากลแล้วหนึ่งชุด จำนวน ๑๕๐ คน หากแต่ทักษะภาคป่าเขาเป็นทักษะการ ทำงานเฉพาะตัวที่ต้องพึ่งพาองค์ความรู้ที่หลากหลาย เนื่องจากไม่สามารถขอทีม สนับสนุนได้อย่างรวดเร็วเหมือนงานกู้ภัยทั่วไป ดังนั้นคนทำงานจึงมีความจำเป็นต้อง จัดการปัญหาเฉพาะหน้าเพื่อลดภัยคุกคามชีวิตให้ได้มากที่สุดเพื่อซื้อเวลาและอัตรา การสูญเสียให้ได้มากที่สุด จึงมีความจำเป็นที่จะต้องพัฒนาทักษะทีมดูแลความ ปลอดภัยให้มีศักยภาพสูงสุด เพื่อสร้างความเชื่อมั่นให้นักท่องเที่ยวมีความรู้สึกอุ่นใจ เมื่อมาท่องเที่ยวในพื้นที่จังหวัดพัทลุงในกิจกรรมการท่องเที่ยวและกีฬาภาคป่าเขา นำมาซึ่งความรู้สึก อ่อนและปลอดภัย ที่จะนำไปสู่จำนวนนักท่องเที่ยวและรายได้ที่ เพิ่มขึ้นจากการท่องเที่ยว เพราะหัวใจสำคัญในการท่องเที่ยวคือมาตรฐานด้านความ ปลอดภัยในทุกด้านที่เราจะมองข้ามหรือละเลยมิได้</p>

หัวข้อ	รายละเอียด
	<p>โครงการเพิ่มประสิทธิภาพด้านความปลอดภัยให้นักท่องเที่ยวในพื้นที่ป่าอนุรักษ์สร้างความเชื่อมั่นให้แก่ผู้ที่จะเข้ามาท่องเที่ยวในการท่องเที่ยวภาคป่าเขาในพื้นที่จังหวัดพัทลุง อันจะเป็นการส่งเสริมให้ทุกภาคส่วนมีความพร้อมในการดูแลนักท่องเที่ยวได้อย่างมีประสิทธิภาพสูงสุด ซึ่งเป็นภาพบวกแก่ทางจังหวัดเป็นอย่างมากสามารถใช้เป็นจุดแข็งในการประชาสัมพันธ์ด้านการท่องเที่ยวได้อย่างยั่งยืนอีกทางหนึ่งด้วย ทั้งนี้เป็นการต่อยอดในการพัฒนาศักยภาพของผู้ที่ได้รับการฝึกอบรมแล้วในปี พ.ศ. ๒๕๖๔</p>
<p>๓. วัตถุประสงค์ของโครงการ</p>	<ol style="list-style-type: none"> ๑. เพื่อสร้างความเชื่อมั่นและมาตรฐานด้านความปลอดภัยให้แก่นักท่องเที่ยวที่เข้ามาเที่ยวในพื้นที่ป่าอนุรักษ์เพิ่มมากขึ้น ๒. เพื่อให้มีคณาจารย์ที่ท้องถิ่น ตลอดจนประชาชนในพื้นที่ที่มีความรู้ความสามารถด้านการปฐมพยาบาลเบื้องต้น การเอาตัวรอดจากสถานการณ์ฉุกเฉินที่เกิดขึ้นในป่าทุกกรณี และสามารถนำไปช่วยเหลือนักท่องเที่ยวผู้ประสบเหตุได้ทันที่ ๓. สร้างรายได้และกระจายรายได้จากการท่องเที่ยวสู่ชุมชนและพื้นที่แหล่งท่องเที่ยวเพื่อลดผลกระทบจากปัญหาการระบาดของไวรัสโควิด ๑๙ ๔. ประชาชนผู้ประกอบการและเครือข่ายด้านการท่องเที่ยวมีรายได้จากการท่องเที่ยวเพิ่มขึ้น ๕. เพื่อจัดหาอุปกรณ์ช่วยชีวิตที่จำเป็นและนำไปใช้ได้จริงกรณีมีภัยพิบัติทางธรรมชาติเกิดขึ้น
<p>๔. ตัวชี้วัดและค่าเป้าหมาย</p>	<p>ตัวชี้วัด :</p> <ol style="list-style-type: none"> ๑. ผู้เข้าอบรม ๒. อุปกรณ์ช่วยชีวิตและอุปกรณ์กู้ชีพ กู้ภัย ๓. มาตรฐานความปลอดภัยในพื้นที่ <p>เป้าหมาย :</p> <ol style="list-style-type: none"> ๑. นักท่องเที่ยวมีความปลอดภัยในชีวิตและทรัพย์สินเพิ่มมากขึ้น ๒. นักท่องเที่ยวผู้มีความพึงพอใจและเชื่อมั่นในมาตรการด้านความปลอดภัยในพื้นที่เพิ่มมากขึ้น ๓. จำนวนนักท่องเที่ยวเพิ่มมากขึ้นนำมาซึ่งการกระจายรายได้ให้แก่ประชาชน และผู้ประกอบการด้านการท่องเที่ยวเพิ่มมากขึ้น
<p>๕. พื้นที่เป้าหมาย</p>	<p>เขตรักษาพันธุ์สัตว์ป่าเขาบรรทัด</p>
<p>๖. กิจกรรมหลัก</p>	
<p>๖.๑ กิจกรรมหลักที่ ๑</p> <p>งบประมาณ ผู้รับผิดชอบ หน่วยงานที่เกี่ยวข้อง</p>	<p>กิจกรรมสร้างมาตรฐานด้านความปลอดภัยเพื่อสร้างความเชื่อมั่นให้นักท่องเที่ยวในพื้นที่ป่าอนุรักษ์</p> <p>๕๗๔,๗๐๐.-บาท</p> <p>เขตรักษาพันธุ์สัตว์ป่าเขาบรรทัด</p> <p>-</p>
<p>๗. หน่วยงานดำเนินการ</p>	<p>เขตรักษาพันธุ์สัตว์ป่าเขาบรรทัด</p>
<p>๘. ระยะเวลาในการดำเนินงาน</p>	<p>๑ ปี เริ่มต้นเดือน ๑ ตุลาคม ๒๕๖๕ สิ้นสุดเดือน ๓๐ กันยายน ๒๕๖๖</p>

หัวข้อ	รายละเอียด
๙. งบประมาณ	งบประมาณ ๕๗๔,๗๐๐ บาท
๑๐. ผลผลิต (Output)	๑. ผู้เข้าอบรม ๒. อุปกรณ์ช่วยชีวิตและอุปกรณ์กู้ชีพ กู้ภัย ๓. มาตรฐานความปลอดภัยในพื้นที่
๑๑. ผลที่คาดว่าจะได้รับ (Outcome)	๑. จำนวนนักท่องเที่ยวเพิ่มมากขึ้นนำมาซึ่งการกระจายได้ให้แก่ประชาชนและผู้ประกอบการด้านการท่องเที่ยวเพิ่มมากขึ้น ๒. นักท่องเที่ยวผู้มีความพึงพอใจและเชื่อมั่นในมาตรการด้านความปลอดภัยในพื้นที่เพิ่มมากขึ้น ๓. นักท่องเที่ยวมีความปลอดภัยในชีวิตและทรัพย์สินเพิ่มมากขึ้น

แบบฟอร์มโครงการแบบย่อ (Project Brief) ภายใต้งบประมาณจังหวัด
ประเด็นการพัฒนาจังหวัด : การพัฒนาการท่องเที่ยวและกีฬาเพื่อสร้างมูลค่าเพิ่มทางเศรษฐกิจ

หัวข้อ	รายละเอียด
๑. ชื่อโครงการสำคัญ	ส่งเสริมการจัดการทรัพยากรธรรมชาติเพื่อรองรับการท่องเที่ยวเชิงนิเวศอย่างยั่งยืน
๒. ความสำคัญของโครงการ หลักการและเหตุผล	<p>ยุทธศาสตร์ชาติ ๒๐ ปี ยุทธศาสตร์ที่ ๒ ยุทธศาสตร์ชาติด้านการสร้างความสามารถในการแข่งขัน มุ่งเน้นพัฒนาบนพื้นฐานแนวคิด ๓ ประการ ได้แก่ (๑) ต่อยอดอดีต (๒) ปรับปัจจุบัน (๓) สร้างคุณค่าใหม่ในอนาคต โดยกำหนดแนวทางการพัฒนาที่ให้ความสำคัญกับการพัฒนาภาคขับเคลื่อนเศรษฐกิจเพื่ออนาคตที่สามารถสร้างมูลค่าเพิ่มได้ทั้งในภาคเกษตร อุตสาหกรรม การบริการ และการท่องเที่ยว โดยมีเป้าหมายขยายขับเคลื่อนประเทศไทยให้เป็นประเทศที่พัฒนาแล้ว เศรษฐกิจเติบโตอย่างมีเสถียรภาพและยั่งยืน และมีขีดความสามารถในการแข่งขัน</p> <p>ยุทธศาสตร์ที่ ๕ ยุทธศาสตร์ด้านการสร้างการเติบโตบนคุณภาพชีวิตที่เป็นมิตรกับสิ่งแวดล้อม ได้นำมาศาสตร์ของพระราชาสู่การพัฒนาที่ยั่งยืน โดยยึดหลัก ๓ ประการคือ “มีความพอประมาณ มีเหตุผล มีภูมิคุ้มกัน” มาเป็นหลักในการจัดทำยุทธศาสตร์เพื่อนำไปสู่การบรรลุเป้าหมายการพัฒนาที่ยั่งยืนในทุกมิติ ไม่ว่าจะเป็นทางเศรษฐกิจ สิ่งแวดล้อม และคุณภาพชีวิต โดยการสร้างสมดุลทั้ง ๓ ด้านไม่ให้มากหรือน้อยจนเกินไป เพื่อกำหนดแนวทางการแก้ไขปัญหาทางด้านทรัพยากรธรรมชาติและสิ่งแวดล้อมของประเทศซึ่งมีอยู่อย่างจำกัด มีเป้าหมายในการอนุรักษ์ รักษา ทรัพยากรธรรมชาติสิ่งแวดล้อมและวัฒนธรรมอย่างยั่งยืนให้คนรุ่นหลังได้ใช้มีสมดุล พื้นฟูและสร้างฐานทรัพยากรธรรมชาติและสิ่งแวดล้อมเพื่อลดผลกระทบทางลบจากกาพัฒนาสังคมและเศรษฐกิจ ใช้ประโยชน์และสร้างการเติบโตบนฐานทรัพยากรธรรมชาติและสิ่งแวดล้อมให้สมดุลภายใต้ขีดความสามารถของระบบนิเวศ บนหลักการมีส่วนร่วมและธรรมาภิบาล เพื่ออันจะนำไปสู่ความยั่งยืนเพื่อคนรุ่นต่อไปอย่างแท้จริง เพื่อสืบสาน รักษา ต่อยอดตามแนวพระราชดำริ</p> <p>หลักการและเหตุผล</p> <p>จังหวัดพัทลุงถือเป็นพื้นที่เป้าหมายของนักท่องเที่ยวที่แบ่งการท่องเที่ยวไปตามบริบทและลักษณะทางภูมิศาสตร์ของพื้นที่ เป็นเมืองรองด้านการท่องเที่ยวที่เติบโตอย่างรวดเร็ว ซึ่งเนื่องจากจังหวัดพัทลุงมีต้นทุนเดิมทางด้านการท่องเที่ยวที่โดดเด่นมากมาย ทั้งวัฒนธรรม ประเพณี วิถีไทย และแหล่งท่องเที่ยวทางธรรมชาติ หากแต่การพัฒนาอย่างยั่งยืนนั้นจะต้องดำเนินไปพร้อมกับการดูแลรักษาทรัพยากรธรรมชาติควบคู่กันไปด้วยตามแนวทางของยุทธศาสตร์ชาติ ๒๐ ปี ยุทธศาสตร์ที่ ๕ ยุทธศาสตร์ด้านการสร้างการเติบโตบนคุณภาพชีวิตที่เป็นมิตรกับสิ่งแวดล้อม เพื่อความมั่นคงและยั่งยืนในทุกมิติ ประเด็นการพัฒนาจังหวัดที่ ๒ การพัฒนาการท่องเที่ยวและกีฬาเพื่อสร้างมูลค่าเพิ่มทางเศรษฐกิจ มุ่งเน้นพัฒนาเพื่อให้ประชาชนมีความมั่นคงในชีวิต มีอาชีพ มีรายได้ที่มั่นคง โดยแผนพัฒนาจังหวัดพัทลุงปี พ.ศ.๒๕๖๖ – ๒๕๗๐ กำหนดทิศทางการพัฒนาเชิงรุกด้านการท่องเที่ยว ข้อที่ ๘</p>

หัวข้อ	รายละเอียด
	<p>การพัฒนาแหล่งท่องเที่ยวให้มีความโดดเด่นเชื่อมโยงกับภูมิภาคเพื่อพร้อมรองรับนักท่องเที่ยวในระดับนานาชาติ และข้อที่ ๙ ประชาสัมพันธ์เชิงรุก ผ่านสื่อ ช่องทางที่หลากหลาย เจาะกลุ่มนักท่องเที่ยวเชิงอนุรักษ์จากจังหวัดข้างเคียง และชาวต่างชาติจากพื้นที่ข้างเคียงสู่จังหวัดพัทลุง</p> <p>ปัจจุบันประเทศไทยกำลังเผชิญกับภาวะวิกฤตเป็นอย่างมาก ทั้งภาคธุรกิจ ภาคการเกษตร และอุตสาหกรรมการท่องเที่ยว ได้รับผลกระทบจากการระบาดของไวรัสโควิด ๑๙ เป็นวงกว้าง ซึ่งการส่งเสริมการท่องเที่ยวให้เต็มศักยภาพในทุกด้านจะช่วยฟื้นฟู เยียววยาผลกระทบดังกล่าวได้ ซึ่งตลอดระยะเวลาที่ผ่านมาการท่องเที่ยวเชิงอนุรักษ์ภาคป่าเขาเป็นจุดดึงดูดนักท่องเที่ยวสายป่าได้เป็นจำนวนมาก สร้างอาชีพสร้างรายได้ให้ประชาชนในพื้นที่ได้มีคุณภาพชีวิตที่ดี ประชาชนจำนวนมากที่เปลี่ยนอาชีพจากการเป็นพรานป่าล่าสัตว์มารับจ้างนำทางเดินป่าศึกษาธรรมชาติในพื้นที่ นอกจากนี้กิจกรรมการท่องเที่ยวดังกล่าวยังช่วยควบคุมคนที่ยังจ้องทำลายทรัพยากรธรรมชาติในพื้นที่ให้ไม่กล้าเข้าไปทำลายทรัพยากรธรรมชาติ อีกทั้งกิจกรรมด้านการท่องเที่ยวยังเป็นกิจกรรมที่ช่วยให้มีการกระจายรายได้สู่ชุมชนยกระดับคุณภาพชีวิตที่ดีขึ้นให้ประชาชน ตามยุทธศาสตร์ชาติ ๒๐ ปี ยุทธศาสตร์ที่ ๒ ยุทธศาสตร์เพิ่มขีดความสามารถในการแข่งขัน</p> <p>โครงการส่งเสริมการจัดการทรัพยากรธรรมชาติเพื่อรองรับการท่องเที่ยวเชิงนิเวศอย่างยั่งยืน บนพื้นฐานด้านการสร้างการเติบโตบนคุณภาพชีวิตที่เป็นมิตรกับสิ่งแวดล้อม มีความจำเป็นเร่งด่วนในการช่วยลดผลกระทบการระบาดของไวรัสโควิด ๑๙ โดยการช่วยฟื้นฟู เยียววยาและแก้ไขปัญหาเศรษฐกิจ ให้กับประชาชนชาวจังหวัดพัทลุง ทำให้ประชาชนมีรายได้จากการท่องเที่ยวเพิ่มมากขึ้น ควบคู่ไปกับการช่วยแก้ปัญหาการทำลายทรัพยากรธรรมชาติที่ถูกคุกคามอยู่ ณ ปัจจุบัน อันนำมาซึ่งการพัฒนาประเทศตามแนวทางการเติบโตบนคุณภาพชีวิตที่เป็นมิตรกับสิ่งแวดล้อมได้อย่างมั่นคง มั่งคั่งและยั่งยืนได้อย่างมีความสุข</p>
<p>๓. วัตถุประสงค์ของโครงการ</p>	<ol style="list-style-type: none"> ๑. เพื่อฟื้นฟู เยียววยา และลดผลกระทบที่เกิดขึ้นจากการแพร่ระบาดของไวรัสโควิด ๑๙ ๒. เพื่อบริหารจัดการด้านการท่องเที่ยวที่เป็นมิตรกับสิ่งแวดล้อมตามแนวทางยุทธศาสตร์ชาติ ๒๐ ปี ยุทธศาสตร์ที่ ๕ เพื่อสืบสาน รักษา ต่อยอดตามแนวพระราชดำริ ๓. เพื่อส่งเสริมการท่องเที่ยวในพื้นที่ป่าอนุรักษ์ให้เป็นที่รู้จักอย่างแพร่หลาย ๔. สร้างรายได้และกระจายรายได้จากการท่องเที่ยวเชิงนิเวศสู่ชุมชน เพิ่มขีดความสามารถ <p>ในการแข่งขันในอนาคต ประชาชนผู้ประกอบการและเครือข่ายด้านการท่องเที่ยวเชิงอนุรักษ์มีรายได้จากการท่องเที่ยวเพิ่มขึ้น ยกระดับรายได้และคุณภาพชีวิตให้แก่ประชาชนตามแนวทางยุทธศาสตร์ชาติ ๒๐ ปี ยุทธศาสตร์ที่ ๒</p>

หัวข้อ	รายละเอียด
๔. ตัวชี้วัดและค่าเป้าหมาย	<p>ตัวชี้วัด : ๑. รายได้ที่เพิ่มขึ้นของประชาชนชาวจังหวัดพัทลุง ผลกระทบจากปัญหาการระบาดของไวรัสโควิด ๑๙ ลดลง</p> <p>๒. แหล่งท่องเที่ยวเชิงนิเวศของจังหวัดพัทลุงเป็นที่รู้จักอย่างแพร่หลาย</p> <p>๓. จำนวนนักท่องเที่ยวที่เพิ่มขึ้น</p> <p>เป้าหมาย : ๑. ประชาชนชาวพัทลุงมีรายได้จากการท่องเที่ยวเข้ามาช่วยเยียวยาความเดือดร้อนที่เกิดขึ้นจากปัญหาการระบาดของไวรัสโควิด ๑๙</p> <p>๒. แหล่งท่องเที่ยวเชิงนิเวศของจังหวัดได้รับการจัดการด้านการท่องเที่ยวอย่างยั่งยืนตามแนวทางยุทธศาสตร์ชาติ ๒๐ ปี ยุทธศาสตร์ที่ ๕</p> <p>๓. แหล่งท่องเที่ยวเชิงนิเวศได้ของจังหวัดพัทลุงได้รับการพัฒนาส่งเสริมเป็นที่รู้จักอย่างแพร่หลาย เป็นปัจจัยให้นักท่องเที่ยวเข้ามาท่องเที่ยวในจังหวัดพัทลุงเพิ่มขึ้น</p> <p>๔. มีการกระจายรายได้สู่ชุมชน และประชาชนมีรายได้และคุณภาพชีวิตที่ดีขึ้นตามแนวทางของยุทธศาสตร์ชาติ ๒๐ ปี ยุทธศาสตร์ที่ ๒</p>
๕. พื้นที่เป้าหมาย	เขตรักษาพันธุ์สัตว์ป่าเขาบรรทัด
๖. กิจกรรมหลัก	
๖.๑ กิจกรรมหลักที่ ๑ งบประมาณ ผู้รับผิดชอบ หน่วยงานที่เกี่ยวข้อง	<p>กิจกรรม โครงการ “ตะโกนกร้องบอกรักพงไพร” ทำความดีเพื่อป่าไทยถวายในหลวง ๒๗๖,๘๐๐.-บาท</p> <p>เขตรักษาพันธุ์สัตว์ป่าเขาบรรทัด</p> <p>-</p>
๗. หน่วยงานดำเนินการ	เขตรักษาพันธุ์สัตว์ป่าเขาบรรทัด
๘. ระยะเวลาในการดำเนินงาน	๑ ปี เริ่มต้นเดือน ๑ ตุลาคม ๒๕๖๕ สิ้นสุดเดือน ๓๐ กันยายน ๒๕๖๖
๙. งบประมาณ	งบประมาณ ๒๗๖,๘๐๐บาท
๑๐. ผลผลิต (Output)	<p>๑. รายได้ที่เพิ่มขึ้นของประชาชนชาวจังหวัดพัทลุง ผลกระทบจากปัญหาการระบาดของไวรัสโควิด ๑๙ ลดลง</p> <p>๒. แหล่งท่องเที่ยวเชิงนิเวศของจังหวัดพัทลุงเป็นที่รู้จักอย่างแพร่หลาย</p> <p>๓. จำนวนนักท่องเที่ยวที่เพิ่มขึ้น</p>
๑๑. ผลที่คาดว่าจะได้รับ (Outcome)	<p>๑. ประชาชนชาวพัทลุงมีรายได้จากการท่องเที่ยวเข้ามาช่วยเยียวยาความเดือดร้อนที่เกิดขึ้นจากปัญหาการระบาดของไวรัสโควิด ๑๙</p> <p>๒. แหล่งท่องเที่ยวเชิงนิเวศของจังหวัดได้รับการจัดการด้านการท่องเที่ยวอย่างยั่งยืนตามแนวทางยุทธศาสตร์ชาติ ๒๐ ปี ยุทธศาสตร์ที่ ๕</p> <p>๓. แหล่งท่องเที่ยวเชิงนิเวศได้ของจังหวัดพัทลุงได้รับการพัฒนาส่งเสริมเป็นที่รู้จักอย่างแพร่หลาย เป็นปัจจัยให้นักท่องเที่ยวเข้ามาท่องเที่ยวในจังหวัดพัทลุงเพิ่มขึ้น</p> <p>๔. มีการกระจายรายได้สู่ชุมชน และประชาชนมีรายได้และคุณภาพชีวิตที่ดีขึ้นตามแนวทางของยุทธศาสตร์ชาติ ๒๐ ปี ยุทธศาสตร์ที่ ๒</p>

**การจัดทำแบบสรุปโครงการแบบย่อ (Project Brief) ภายใต้งบประมาณของจังหวัด
ประเด็นการพัฒนาจังหวัด การพัฒนาการท่องเที่ยวและกีฬาเพื่อสร้างมูลค่าเพิ่มทางเศรษฐกิจ
แผนงาน พัฒนาการตลาดท่องเที่ยว สร้างโอกาสการท่องเที่ยวเชิงรุกแบบ Next Normal**

หัวข้อ	รายละเอียด
๑. ชื่อโครงการ	โครงการพัฒนาเครือข่ายสร้างการประชาสัมพันธ์จังหวัดพัทลุงเพื่อเพิ่มมูลค่าทางเศรษฐกิจ
๒. ความสำคัญของโครงการ หลักการและเหตุผล	<p>ตามที่คณะรัฐมนตรีได้มีมติเห็นชอบกรอบนโยบายการฟื้นฟูเศรษฐกิจและสังคมของประเทศในด้านต่าง ๆ ตามที่สำนักงานสภาพัฒนาการเศรษฐกิจและสังคมแห่งชาติ(สศช.) เสนอ พร้อมทั้งกำหนดให้หน่วยงานที่เกี่ยวข้องเสนอแผนงานหรือโครงการเพื่อขอใช้จ่ายเงินกู้ภายใต้แผนฟื้นฟูเศรษฐกิจและสังคมโดยการใช้จ่ายเงินกู้ภายใต้พระราชกำหนดฯ มีวัตถุประสงค์ในการพยุงเศรษฐกิจในภาวะวิกฤตและฟื้นฟู เศรษฐกิจให้กลับสู่ภาวะปกติ เนื่องจากการระบาดของโรคติดเชื้อไวรัสโคโรนา ๒๐๑๙ ส่งผลกระทบต่อเศรษฐกิจของไทยทั้งในภาคการผลิต ภาคการบริการและภาคการส่งออกไม่สามารถขับเคลื่อนเศรษฐกิจได้ จึงมีความจำเป็นอย่างยิ่งที่จะต้องฟื้นฟูและสร้างเศรษฐกิจภายในประเทศเป็นหลักโดยให้ความสำคัญต่อเศรษฐกิจของประเทศที่ยังคงมีความได้เปรียบและมีโอกาสที่จะสร้างการเติบโตให้กับประเทศในช่วงหลังการระบาดของโรคติดเชื้อไวรัสโคโรนา ๒๐๑๙ มุ่งเน้นกิจกรรมที่ก่อให้เกิดการสร้างงานและสร้างอาชีพสามารถรองรับแรงงานส่วนเกินที่อพยพกลับท้องถิ่นและชุมชน มีการบูรณาการระหว่างหน่วยงานทั้งในด้านกำลังคน แผนงานโครงการและการลงทุนและการมีส่วนร่วมของภาคประชาชนในพื้นที่และภาคส่วนอื่น ๆ ในสังคม ตามที่คณะกรรมการกลั่นกรองการใช้จ่ายเงินกู้ สำนักงานสภาพัฒนาการเศรษฐกิจและสังคมแห่งชาติ (สศช.) เสนอ โดยได้กำหนดแนวทางแผนงานโครงการพัฒนาเพื่อฟื้นฟูเศรษฐกิจของประเทศ ดังนี้ตามที่คณะกรรมการกลั่นกรองการใช้จ่ายเงินกู้ สำนักงานสภาพัฒนาการเศรษฐกิจและสังคมแห่งชาติ (สศช.) เสนอ โดยได้กำหนดแนวทางแผนงานโครงการพัฒนาเพื่อฟื้นฟูเศรษฐกิจของประเทศ ดังนี้</p> <p style="padding-left: 40px;">๑. แผนงานหรือโครงการลงทุนและกิจการการพัฒนาที่สามารถพลิกฟื้นกิจกรรมทางเศรษฐกิจ เพิ่มศักยภาพและยกระดับการค้า การผลิต และการบริการในสาขาเศรษฐกิจที่สำคัญของประเทศ โดยครอบคลุมภาคเกษตรกรรม อุตสาหกรรม การค้าและการลงทุน ท่องเที่ยวและบริการ</p> <p style="padding-left: 80px;">๑.๑ ภาคเกษตรกรรม</p> <p style="padding-left: 80px;">๑.๒ ภาคอุตสาหกรรม การค้า/การลงทุน</p> <p style="padding-left: 80px;">๑.๓ ภาคท่องเที่ยวและบริการ</p> <p style="padding-left: 40px;">๒. แผนฟื้นฟูเศรษฐกิจท้องถิ่นและชุมชน</p> <p style="padding-left: 80px;">๒.๑ พัฒนาสินค้าและบริการของชุมชน</p> <p style="padding-left: 80px;">๒.๒ พัฒนาการตลาดและสิ่งอำนวยความสะดวก</p>

หัวข้อ	รายละเอียด
	<p>๒.๓ พัฒนาโครงสร้างพื้นฐานและส่งเสริมสาธารณประโยชน์ระดับชุมชน</p> <p>๒.๔ ส่งเสริมและพัฒนาทักษะฝีมือแรงงาน</p> <p>๒.๕ เกิดการฟื้นฟูและพัฒนาท้องถิ่นของตนเอง</p> <p>๓. แผนงานหรือโครงการเพื่อส่งเสริมและกระตุ้นการบริโภคภาคครัวเรือนและเอกชน</p> <p>๔. แผนงานพัฒนาโครงสร้างพื้นฐานผ่านการดำเนินโครงการหรือกิจกรรมสร้างความมั่นคงทางเศรษฐกิจ ยกกระดับโครงสร้างพื้นฐานและสนับสนุนกระบวนการผลิตเพื่อการพัฒนาประเทศในระยะต่อไป</p> <p>๔.๑ การพัฒนาแหล่งเก็บกักน้ำและระบบชลประทาน</p> <p>๔.๒ การพัฒนาระบบคมนาคมขนส่งและโลจิสติกส์</p> <p>๔.๓ การพัฒนาดิจิทัลแพลตฟอร์ม</p> <p>จังหวัดพัทลุงเป็นจังหวัดท่องเที่ยวเมืองรอง มีแหล่งท่องเที่ยวที่หลากหลาย ทั้งแหล่งท่องเที่ยวทางวัฒนธรรมประเพณีและวิถีชีวิตชุมชน แหล่งท่องเที่ยวทางประวัติศาสตร์ แหล่งท่องเที่ยวเชิงนิเวศ แหล่งท่องเที่ยวทางธรรมชาติ หรือแหล่งท่องเที่ยวที่ถูกสร้างขึ้น ฯลฯ มีได้รายได้จากการท่องเที่ยวปีหนึ่งหลายพันล้านบาท ปัจจุบันได้รับผลกระทบจากการระบาดของโรคติดเชื้อไวรัสโคโรนา ๒๐๑๙ เป็นอย่างมาก ไม่ว่าจะเป็นผู้ประกอบการด้านการท่องเที่ยว โรงแรม ที่พัก ร้านอาหาร แหล่งท่องเที่ยวต่าง ๆ ฯลฯ หรือแม้แต่ประชาชนในพื้นที่ก็ได้รับผลกระทบด้วยเช่นกัน เนื่องจากไม่มีนักท่องเที่ยวเดินทางมาท่องเที่ยวทำให้สถานประกอบการท่องเที่ยวต่าง ๆ ปิดตัวลง ประชาชนในพื้นที่ตกงาน ไม่มีรายได้มาจุนเจือครอบครัว อีกทั้ง ปัจจุบันทรัพยากรธรรมชาติถูกทำลายไปอย่างมาก ชุมชนที่อยู่ในพื้นที่ใกล้ธรรมชาติก็มีการเปลี่ยนแปลงไปของวิถีชีวิตความเป็นอยู่ ชาวชนรุ่นหลังหันมาสนใจเทคโนโลยีแฟชั่นต่างๆ จากสังคมเมืองอย่างขาดภูมิปัญญา จนทำให้เยาวชนไม่เห็นความสำคัญของทรัพยากรธรรมชาติและสิ่งแวดล้อม ปัญหาเรื่องสิ่งแวดล้อม เป็นปัญหาที่มีความสำคัญควบคู่กับการพัฒนาความเจริญก้าวหน้า ซึ่งเป็นปัญหาร่วมกันของประเทศ กล่าวคือ การพัฒนายิ่งรวดเร็วปัญหาคุณภาพสิ่งแวดล้อมและภาวะมลพิษยิ่งก่อตัวและทวีความรุนแรงมากยิ่งขึ้น ประเทศไทยนับเป็นประเทศหนึ่งที่กำลังประสบกับปัญหาดังกล่าว ทั้งนี้เพราะการพัฒนาเศรษฐกิจในช่วงที่ผ่านมาให้ความสำคัญกับอัตราการเจริญเติบโตทางเศรษฐกิจ โดยการนำเอาทรัพยากรมาใช้ประโยชน์แต่ไม่ได้มีการวางแผนการจัดการที่เหมาะสมรองรับปัญหาที่จะเกิดขึ้น ทำให้ทรัพยากรธรรมชาติที่เหลืออยู่มีสภาพเสื่อมโทรมลง</p> <p>จังหวัดพัทลุง รายได้หลักของการท่องเที่ยวส่วนใหญ่มาจากการท่องเที่ยวเชิงอนุรักษ์ ทรัพยากรธรรมชาติที่ค่อนข้างอุดมสมบูรณ์ เป็นเมืองเกษตรที่ต้องพึ่งพิงธรรมชาติรวมทั้งการท่องเที่ยวเชิงอนุรักษ์ที่ต้องอาศัยธรรมชาติเป็นหลัก จึงต้องมีการรณรงค์ประชาสัมพันธ์ในหลาย ๆ รูปแบบ เพื่อการอนุรักษ์ทรัพยากรธรรมชาติและส่งเสริมการท่องเที่ยว</p>

หัวข้อ	รายละเอียด
<p>๓. วัตถุประสงค์ของโครงการ</p>	<p>๑. เพื่อโฆษณาประชาสัมพันธ์สร้างการรับรู้ จังหวัดพัทลุงในแนวคิด เขา ป่า นา เล เสน่ห์เมืองลุงให้แก่คนในพื้นที่และนักท่องเที่ยวทั้งชาวไทยและชาวต่างชาติ</p> <p>๒. เพื่อกระตุ้นให้นักท่องเที่ยวทุกกลุ่มเดินทางมาท่องเที่ยวในจังหวัดพัทลุงเพิ่มมากขึ้น</p> <p>๓. เพื่อกระตุ้นเศรษฐกิจและสร้างรายได้จากการท่องเที่ยวในจังหวัดพัทลุง</p> <p>๔. เพื่อยกระดับการบริการท่องเที่ยวและสร้างการรับรู้ผลิตภัณฑ์ชุมชนของจังหวัดพัทลุง</p> <p>๕. เพื่อโฆษณาประชาสัมพันธ์สร้างการรับรู้การท่องเที่ยวชุมชนของ จังหวัดพัทลุง</p> <p>๖. เพื่อกระตุ้นให้นักท่องเที่ยวทุกกลุ่มเดินทางมาท่องเที่ยวในจังหวัดพัทลุงเพิ่มมากขึ้น</p> <p>๗. เพื่อกระตุ้นเศรษฐกิจและสร้างรายได้จากการท่องเที่ยวในจังหวัดพัทลุง</p> <p>๘. เพื่อยกระดับการบริการท่องเที่ยวและสร้างการรับรู้ผลิตภัณฑ์ชุมชนของจังหวัดพัทลุง</p> <p>๙. เพื่อสร้างการรับรู้และประชาสัมพันธ์แหล่งท่องเที่ยวเชื่อมโยงเส้นทางท่องเที่ยวชุมชน / สินค้าและบริการด้านการท่องเที่ยว ให้เป็นที่รู้จักมากยิ่งขึ้น</p> <p>๑๐. สร้างความน่าเชื่อถือด้านการท่องเที่ยวของจังหวัดพัทลุง ผ่านสื่อมวลชน Blogger Influencer</p> <p>๑๑. เพื่อสนับสนุนให้ชุมชนท่องเที่ยวของจังหวัดพัทลุงมีส่วนร่วมในการประชาสัมพันธ์แหล่งท่องเที่ยวของตนเอง</p> <p>๑๒. เพื่อเสริมสร้างภาพลักษณ์อันดีของการท่องเที่ยวจังหวัดพัทลุงในทุกมิติ</p> <p>๑๓. เพื่อส่งเสริมและสร้างการรับรู้การท่องเที่ยวแบบ New Normal</p> <p>๑๔. เพื่อรักษาไว้ซึ่งธรรมชาติที่สวยงามสมบูรณ์เหมาะกับการท่องเที่ยวเชิงอนุรักษ์</p>
<p>๔. ตัวชี้วัดและค่าเป้าหมาย</p>	<p>๑. ประชาชนและผู้ประกอบการท่องเที่ยวมีรายได้จากการจัดการท่องเที่ยว ๑, ๔๔๓.๗๕ ล้านบาท(ร้อยละ ๕)</p>
<p>๕. พื้นที่เป้าหมาย</p>	<p>๑. พื้นที่ ๑๑ อำเภอในจังหวัดพัทลุง</p>
<p>๖. กิจกรรมหลัก</p>	
<p>๖.๑ กิจกรรมหลักที่ ๑</p> <p>งบประมาณ ผู้รับผิดชอบ หน่วยงานที่เกี่ยวข้อง</p>	<p>ผลิตสื่อวิดีโอ(Vdo clip) โฆษณาประชาสัมพันธ์ส่งเสริมการท่องเที่ยวจังหวัดพัทลุง จำนวน ๓๓ ชุมชน</p> <p>๔,๔๖๖,๗๐๐ บาท</p> <p>สำนักงานการท่องเที่ยวและกีฬาจังหวัดพัทลุง</p> <p>-</p>
<p>๖.๒ กิจกรรมหลักที่ ๒</p> <p>งบประมาณ ผู้รับผิดชอบ หน่วยงานที่เกี่ยวข้อง</p>	<p>เส้นทาง Fam Trip แหล่งท่องเที่ยวเชื่อมโยงเส้นทางท่องเที่ยวชุมชน/สินค้าและบริการด้านการท่องเที่ยว</p> <p>๒,๙๖๖,๐๐๐ บาท</p> <p>สำนักงานการท่องเที่ยวและกีฬาจังหวัดพัทลุง</p>

หัวข้อ	รายละเอียด
๗. หน่วยงานดำเนินงาน	๑. สำนักงานการท่องเที่ยวและกีฬาจังหวัดพัทลุง
๘. ระยะเวลาในการดำเนินงาน	ตุลาคม ๒๕๖๕ - กันยายน ๒๕๖๖
๙. งบประมาณ	จำนวน ๗,๔๓๒,๗๐๐ บาท
๑๐. ผลผลิต (output)	<p>๑. สร้างการรับรู้และประชาสัมพันธ์แหล่งท่องเที่ยว วิถีชีวิต อาหารอัตลักษณ์ ประเพณีวัฒนธรรมของจังหวัดพัทลุง</p> <p>๒. วิดีโอคลิปโฆษณาประชาสัมพันธ์ภาพรวมการท่องเที่ยวชุมชน ๓๓ ชุมชน จังหวัดพัทลุง</p> <p>๓. เพิ่มการรับรู้ของประชาชนทั่วไปเกี่ยวกับแหล่งท่องเที่ยว ชุมชนท่องเที่ยวและผลิตภัณฑ์ชุมชนของจังหวัดพัทลุง</p> <p>๔. เพิ่มช่องทางการรับรู้ที่หลากหลายสไตล์ผ่าน Influencer Blogger และสื่อมวลชนแขนงต่างๆ</p> <p>๕. สร้างกระแสการท่องเที่ยวในจังหวัดพัทลุงให้เกิดขึ้นในช่องทางออนไลน์และออฟไลน์</p> <p>๖. สื่อประชาสัมพันธ์ที่มีคุณภาพ เครื่องมือในการศึกษาที่มีประสิทธิภาพ</p>
๑๑. ผลที่คาดว่าจะได้รับ (Outcome)	<p>๑. ประชาชนทั่วไปรู้จักแหล่งท่องเที่ยวในจังหวัดพัทลุง</p> <p>๒. ภาพลักษณ์ที่ดีของจังหวัดพัทลุง</p> <p>๓. รายได้นักท่องเที่ยวเพิ่มขึ้นร้อยละ ๕</p>

การจัดทำแบบสรุปโครงการแบบย่อ (Project Brief) ภายใต้งบประมาณของจังหวัด
ประเด็นการพัฒนาจังหวัด ที่ ๒ การพัฒนาการท่องเที่ยวและกีฬาเพื่อสร้างมูลค่าเพิ่มทางเศรษฐกิจ
แผนงาน พัฒนาแหล่งท่องเที่ยว สร้างสิ่งจูงใจทางการท่องเที่ยวรองรับการพัฒนาเศรษฐกิจสร้างคุณค่าที่เติบโตอย่างยั่งยืน

หัวข้อ	รายละเอียด
๑. ชื่อโครงการ	โครงการเชื่อมทางท่องเที่ยวรอบอ่างเก็บน้ำห้วยน้ำใส
๒. ความสำคัญของโครงการ หลักการและเหตุผล	เนื่องจากเส้นทางการท่องเที่ยวรอบอ่างเก็บน้ำห้วยน้ำใส อำเภอป่าพะยอม จังหวัดพัทลุง มีนักท่องเที่ยวหลายจังหวัดมาเที่ยวในลักษณะการท่องเที่ยวเชิงกีฬาและพักผ่อน เช่น การปั่นจักรยาน การวิ่ง และการเดินชมธรรมชาติรอบอ่างเก็บน้ำห้วยน้ำใส แต่ไม่สามารถท่องเที่ยวรอบอ่างเก็บน้ำห้วยน้ำใสได้ สืบเนื่องมาจากทางทั้งสองเส้นทางขาดการเชื่อมต่อเป็นระยะทาง ๘๐ เมตร ดังนั้น หากสามารถเชื่อมต่อเส้นทางรอบอ่างเก็บน้ำทั้ง ๒ สายได้จะทำให้การท่องเที่ยวเชิงสุขภาพได้ด้วย คือเส้นทางการปั่นจักรยาน และเส้นทางการวิ่ง พร้อมทั้งได้ชมธรรมชาติรอบอ่างเก็บน้ำห้วยน้ำใสที่สวยงามได้อีกแหล่งหนึ่งซึ่งจะทำให้ให้นักท่องเที่ยวที่รักสุขภาพมาเที่ยว เพิ่มจำนวนมากขึ้นและจะทำให้ประชาชนรอบอ่างเก็บน้ำห้วยน้ำใสมีรายได้เพิ่มขึ้นตามลำดับด้วย
๓. วัตถุประสงค์ของโครงการ	๑. เชื่อมเส้นทางการท่องเที่ยวรอบอ่างเก็บน้ำห้วยน้ำใสได้ตลอด ๒. เพิ่มปริมาณนักท่องเที่ยวเชิงสุขภาพให้จังหวัดพัทลุง ๓. มีแหล่งท่องเที่ยวเชิงสุขภาพ เส้นทางจักรยานให้จังหวัดพัทลุง ๔. จังหวัดพัทลุงมีรายได้จากการท่องเที่ยวเพิ่มมากขึ้น
๔. ตัวชี้วัดและค่าเป้าหมาย	ประชาชนและผู้ประกอบการท่องเที่ยวมีรายได้จากการจัดการท่องเที่ยว ๑,๔๔๓.๗๕ ล้านบาท (ร้อยละ ๕)
๕. พื้นที่เป้าหมาย	หมู่ที่ ๕ ตำบลลานข่อย อำเภอป่าพะยอม จังหวัดพัทลุง
๖. กิจกรรมหลัก	ก่อสร้างท่อลอดเหลี่ยมพร้อมผนังกันน้ำเซาะถนนสายบ้านสวนเจ้าเย็น - บ้านคลองเต่า-บ้านห้วยรำพันธ์
๖.๑ กิจกรรมหลักที่ ๑ งบประมาณ ผู้รับผิดชอบ หน่วยงานที่เกี่ยวข้อง	ก่อสร้างท่อลอดเหลี่ยมพร้อมผนังกันน้ำเซาะถนนสายบ้านสวนเจ้าเย็น - บ้านคลองเต่า-บ้านห้วยรำพันธ์ ๒,๘๐๐,๐๐๐ บาท อุทยานแห่งชาติเขาปู่-เขาย่า ๑. สำนักงานการท่องเที่ยวและกีฬาจังหวัดพัทลุง ๒. สภาอุตสาหกรรมการท่องเที่ยวจังหวัดพัทลุง
๗. หน่วยงานดำเนินงาน	๑. อุทยานแห่งชาติเขาปู่-เขาย่า
๘. ระยะเวลาในการดำเนินงาน	๑ ตุลาคม ๒๕๖๕ - ๓๐ กันยายน ๒๕๖๖
๙. งบประมาณ	๒,๘๐๐,๐๐๐ บาท

หัวข้อ	รายละเอียด
๑๐. ผลผลิต (output)	สามารถเชื่อมเส้นทางท่องเที่ยวรอบอ่างเก็บน้ำห้วยน้ำใสได้
๑๑. ผลที่คาดว่าจะได้รับ (Outcome)	๑. สะดวกในการท่องเที่ยวรอบอ่างเก็บน้ำห้วยน้ำใส ๒. เป็นแหล่งท่องเที่ยวเชิงสุขภาพของจังหวัดพัทลุง ๓. เป็นแหล่งท่องเที่ยวเชิงกีฬา (จักรยานยนต์และนักวิ่ง) ของจังหวัดพัทลุง ๔. มีนักท่องเที่ยวเพิ่มมากขึ้น ๕. มีถนนที่ใช้เส้นทางในการเดินทางของประชาชนหมู่ที่ ๕ ตำบลลานข่อย สะดวกเพิ่มขึ้น

การจัดทำแบบสรุปโครงการแบบย่อ (Project Brief) ภายใต้งบประมาณของจังหวัด

แบบสรุปโครงการแบบย่อ (Project Brief)

โครงการคนเมืองลุง คนคุณภาพ งบประมาณ ๘,๗๘๔,๔๐๐ บาท

ประเด็นยุทธศาสตร์จังหวัดพัทลุง การพัฒนาคนคุณภาพ สังคมแห่งโอกาส เอื้ออาทร อยู่เย็นเป็นสุข และความเสมอภาค สู่เมืองแห่งปัญญา อุดมด้วยนวัตกรรม และสุขภาวะที่ยั่งยืน

กลยุทธ์/แผนงานที่ ๑ พัฒนาคน

หัวข้อ	รายละเอียด
๑. ชื่อโครงการ	คนเมืองลุง คนคุณภาพ
๒. ความสำคัญของโครงการ หลักการ และเหตุผล	<p>รัฐธรรมนูญแห่งราชอาณาจักรไทย มาตรา ๖๕ ซึ่งกำหนดให้รัฐพึงจัดให้มียุทธศาสตร์ชาติ เป็นเป้าหมายการพัฒนาประเทศอย่างยั่งยืนตามหลักธรรมาภิบาล และได้มีการตราพระราชบัญญัติการจัดทำยุทธศาสตร์ชาติ พ.ศ.๒๕๖๐ กำหนดให้มีการแต่งตั้งคณะกรรมการยุทธศาสตร์ชาติ เพื่อรับผิดชอบในการจัดทำร่างยุทธศาสตร์ชาติ กำหนดวิธีการมีส่วนร่วมของประชาชนในการจัดทำร่างยุทธศาสตร์ การติดตาม การตรวจสอบ และการประเมินผล ซึ่งยุทธศาสตร์ชาติ ๒๐ ปี (พ.ศ.๒๕๖๑ - ๒๕๘๐) มีวิสัยทัศน์ "ประเทศไทยมีความมั่นคง มั่งคั่ง ยั่งยืน เป็นประเทศที่พัฒนาแล้ว ด้วยการพัฒนาตามหลักปรัชญาของเศรษฐกิจพอเพียง" เพื่อความสุขของคนไทยทุกคน และในยุทธศาสตร์ชาติ ยุทธศาสตร์ที่ ๑ ด้านความมั่นคง ประเด็นการพัฒนาและเสริมสร้างความจงรักภักดีต่อสถาบันหลักของชาติ เพื่อให้คนในชาติมีจิตสำนึกรักหวงแหน มุ่งจงรักภักดี โดยปลูกฝังและสร้างความตระหนักถึงความสำคัญของสถาบัน พร้อมทั้งการณรงค์เสริมสร้างความรักและภาคภูมิใจในความเป็นไทยและชาติไทยผ่านกลไกต่างๆ ยุทธศาสตร์ที่ ๓ ด้านการพัฒนาและเสริมสร้างศักยภาพทรัพยากรมนุษย์ ประกอบด้วย ๗ ประเด็น ได้แก่ การปรับเปลี่ยนค่านิยมและวัฒนธรรมการพัฒนาศักยภาพคนตลอดช่วงชีวิต ปฏิรูปกระบวนการเรียนรู้ที่ตอบสนองต่อการเปลี่ยนแปลงในศตวรรษที่ ๒๑ การตระหนักถึงพหุปัญญาของมนุษย์ที่หลากหลาย การเสริมสร้างให้คนไทยมีสุขภาวะที่ดีครอบคลุม ทั้งด้านกาย ใจ สติปัญญา และสังคม การสร้างสภาพแวดล้อมที่เอื้อต่อการพัฒนาและเสริมสร้างศักยภาพทรัพยากรมนุษย์ การเสริมสร้างการศักยภาพการกีฬาในการสร้างคุณค่าทางสังคมและพัฒนาประเทศ และยุทธศาสตร์ที่ ๔ ด้านการสร้างโอกาสและความเสมอภาคทางสังคม มีเป้าหมายการพัฒนาที่สำคัญที่มุ่งเน้นสร้างความเป็นธรรมลดความเหลื่อมล้ำในทุกมิติ และกระจายศูนย์กลางความเจริญทางเศรษฐกิจและสังคมเพิ่มโอกาสให้ทุกภาคส่วนเข้ามาเป็นกำลังของการพัฒนาประเทศในทุกระดับ</p> <p>แผนแม่บทภายใต้ยุทธศาสตร์ชาติ ประเด็นความมั่นคง (พ.ศ. ๒๕๖๑ - ๒๕๘๐) ถือเป็นกรอบแนวทางการดำเนินการหลักที่จะนำไปสู่จุดหมายปลายทางในภาพรวมที่เป็นรูปธรรมชัดเจนในระยะ ๒๐ ปี ตามที่ยุทธศาสตร์ชาติด้านความมั่นคงได้กำหนดเอาไว้ ซึ่งก็คือ “ประเทศชาติมั่นคง ประชาชนมีความสุข” โดยมีเป้าหมายสำคัญ ประกอบด้วย ๑. ประชาชนอยู่ดี กินดี และมีความสุข และ ๒. ประเทศชาติมีความมั่นคงในทุกมิติและทุกระดับ</p> <p>แผนแม่บทภายใต้ยุทธศาสตร์ชาติ ประเด็น การปรับเปลี่ยนค่านิยมและวัฒนธรรม</p>

หัวข้อ	รายละเอียด
	<p>(พ.ศ. ๒๕๖๑ - ๒๕๘๐) มีเป้าหมายสำคัญ คือ คนไทยมีคุณธรรม จริยธรรม ค่านิยมที่ดีงาม และมีความรัก และภูมิใจในความเป็นไทยมากขึ้น นำหลักปรัชญาของเศรษฐกิจพอเพียงมาใช้ในการดำรงชีวิต สังคมไทยมีความสุขและเป็นที่ยอมรับของนานาชาติมากขึ้น ประกอบด้วยแผนย่อย ๓ แผน ได้แก่ ๑. การปลูกฝังคุณธรรม จริยธรรม ค่านิยม และการเสริมสร้างจิตสาธารณะและการเป็นพลเมืองที่ดี ๒. การสร้างค่านิยมและวัฒนธรรมที่พึงประสงค์จากภาคธุรกิจ และ ๓. การใช้สื่อและสื่อสารมวลชนในการปลูกฝังค่านิยมและวัฒนธรรมของคนในสังคม</p> <p>แผนแม่บทภายใต้ยุทธศาสตร์ชาติ ประเด็น การพัฒนาศักยภาพคนตลอดช่วงชีวิต (พ.ศ. ๒๕๖๑ - ๒๕๘๐) มีเป้าหมายสำคัญ คือ คนไทยทุกช่วงวัยมีคุณภาพเพิ่มขึ้น ได้รับการพัฒนาอย่างสมดุล ทั้งทางด้านร่างกาย สติปัญญาและคุณธรรมจริยธรรม เป็นผู้มีความรู้และทักษะในศตวรรษที่ ๒๑รักการเรียนรู้อย่างต่อเนื่องตลอดชีวิต โดยมีการกำหนดแผนย่อยไว้ ๕ แผนย่อย เพื่อพัฒนาและยกระดับทรัพยากรมนุษย์ในทุกมิติและในทุกช่วงวัยให้เต็มศักยภาพและเหมาะสม ดังนี้ ๑.การสร้างสภาพแวดล้อมที่เอื้อต่อการพัฒนาและเสริมสร้างศักยภาพมนุษย์ ๒. การพัฒนาเด็ก ตั้งแต่ช่วงการตั้งครรภ์จนถึงปฐมวัย ๓. การพัฒนาช่วงวัยเรียน/วัยรุ่น ๔. การพัฒนาและยกระดับศักยภาพวัยแรงงาน ๕. การส่งเสริมศักยภาพวัยผู้สูงอายุ</p> <p>แผนแม่บทภายใต้ยุทธศาสตร์ชาติ ประเด็น การพัฒนาการเรียนรู้ (พ.ศ. ๒๕๖๑ - ๒๕๘๐) มีเป้าหมายสำคัญ คือ คนไทยมีการศึกษาที่มีคุณภาพตามมาตรฐานสากลเพิ่มขึ้น มีทักษะที่จำเป็นของโลกศตวรรษที่ ๒๑ สามารถในการแก้ปัญหา ปรับตัว สื่อสาร และทำงานร่วมกับผู้อื่นได้อย่างมีประสิทธิภาพเพิ่มขึ้น มีนิสัยใฝ่เรียนรู้อย่างต่อเนื่องตลอดชีวิต และคนไทยได้รับการพัฒนาเต็มตามศักยภาพตามความถนัดและความสามารถของพหุปัญญาดีขึ้น ประกอบด้วยแผนย่อย ๒ แผน ได้แก่ ๑. การปฏิรูปกระบวนการเรียนรู้ที่ตอบสนองต่อการเปลี่ยนแปลงในศตวรรษที่ ๒๑ และ ๒. การตระหนักถึงพหุปัญญาของมนุษย์ที่หลากหลาย</p> <p>แผนแม่บทภายใต้ยุทธศาสตร์ชาติ ประเด็น ความเสมอภาคและหลักประกันทางสังคม (พ.ศ. ๒๕๖๑ - ๒๕๘๐) มีเป้าหมายสำคัญ คือ คนไทยทุกคนได้รับการคุ้มครองและมีหลักประกันทางสังคมเพิ่มขึ้น โดยเฉพาะกลุ่มด้อยโอกาส และกลุ่มเปราะบาง ประกอบด้วยแผนย่อย ๒ แผน ได้แก่ ๑. การคุ้มครองทางสังคมขั้นพื้นฐาน และหลักประกันทางเศรษฐกิจ สังคม และสุขภาพ และ ๒. มาตรการแบบเจาะจงกลุ่มเป้าหมายเพื่อแก้ปัญหาเฉพาะกลุ่ม</p> <p>แผนแม่บทภายใต้ยุทธศาสตร์ชาติ ประเด็น พลังทางสังคม (พ.ศ. ๒๕๖๑ - ๒๕๘๐) แผนย่อยที่ ๑ การเสริมสร้างทุนทางสังคม เน้นการเปิดโอกาสให้เกิดกระบวนการรวมตัวของประชากรกลุ่มต่างๆ รวมถึงภาคีเครือข่าย ในการร่วมคิดร่วมทำ และร่วมเป็นพลังสำคัญในการจัดการกับปัญหาความเหลื่อมล้ำทางเศรษฐกิจและสังคมประชาสังคม โดยการเพิ่มขีดความสามารถของชุมชนท้องถิ่นในการพัฒนาการพึ่งตนเอง โดยมีแนวทาง</p>

หัวข้อ	รายละเอียด
	<p>พัฒนาที่สำคัญ คือ เสริมสร้างความเข้าใจและการยอมรับของสังคมต่อเรื่องเพศสภาพและความเสมอภาคทางเพศ ส่งเสริมให้ทุกเพศสภาพมีส่วนร่วมรับผิดชอบครอบครัวและร่วมกันพัฒนาสังคม ส่งเสริมความเข้มแข็งของสถาบันครอบครัว พัฒนาระบบสวัสดิการทางสังคมในสถานประกอบการเพื่อให้ทั้งชายและหญิงสามารถดูแลครอบครัวได้อย่างสมดุลกับการทำงาน เพื่อส่งเสริมการสร้างประชากรรุ่นใหม่บนรากฐานของครอบครัวที่มีคุณภาพ เพิ่มโอกาสของสตรีในการทำงานเชิงเศรษฐกิจอย่างต่อเนื่อง ตลอดจนเพิ่มศักยภาพ ความรู้ความสามารถ และภาวะผู้นำของสตรีเพื่อให้สามารถมีบทบาทในทางการเมืองและการบริหารทั้งในระดับนานาชาติ ระดับชาติ และในระดับท้องถิ่นได้อย่างเหมาะสมและกว้างขวาง</p> <p>แผนแม่บทการพัฒนาศักยภาพคนไทยตามช่วงวัย พ.ศ.๒๕๖๑ - ๒๕๗๙</p> <p>ในยุทธศาสตร์ที่ ๑ ยุทธศาสตร์การพัฒนาคอนไทยตามช่วงวัย เนื่องจากสถานการณ์และความท้าทายในการพัฒนาคอนไทยแต่ละกลุ่มวัย เช่น กลุ่มปฐมวัย คือเรื่องการเกิดอย่างมีคุณภาพและพัฒนาการ มีการตั้งครรรภ์ไม่พร้อม ครอบครัวเปราะบาง กลุ่มวัยเรียน วัยรุ่น นักศึกษา ด้านกระบวนการเรียนรู้ ทักษะชีวิตและการสร้างภูมิคุ้มกันความรู้เท่าทันสังคม ความเหลื่อมล้ำทางการศึกษา กลุ่มวัยทำงาน ผลิตภาพแรงงานต่ำ ทักษะ และสมรรถนะไม่ตรงกับความต้องการ แนวโน้มป่วยโรค NCDs สูง และสำหรับผู้สูงอายุ ซึ่งมีรายได้น้อย ไม่มีเงินออม หรือมีไม่เพียงพอ เกษียณไม่พอกิน ขาดหลักประกันรายได้ และบางส่วนมีภาวะพึ่งพิง ติดบ้าน ติดเตียง และมีแนวโน้มเป็นคนพิการ และประเทศไทยเข้าสู่สังคมผู้สูงอายุสมบูรณ์แบบ ดังนั้น นโยบายของรัฐบาล จะต้องพัฒนาคอนไทยตามช่วงวัย เน้นนโยบายไม่ทิ้งใครไว้ข้างหลัง ด้วยการใช้นโยบายแบบถ้วนหน้า (Universal Policies) และเสริมด้วยนโยบายการพัฒนาเฉพาะกลุ่ม (Targeting Policies) เน้นการวางรากฐานที่จำเป็นสำหรับความมั่นคงในชีวิต เพื่อให้สอดคล้องกับสิทธิของประชาชน และนโยบายพื้นฐานของรัฐ</p> <p>ยุทธศาสตร์จังหวัดพัทลุง ประเด็นยุทธศาสตร์ที่ ๓ การพัฒนาคอนคุณภาพสังคมคุณธรรม สู่เมืองแห่งภูมิปัญญาและสุขภาวะยั่งยืน มีเป้าประสงค์ คือประชาชนมีคุณภาพ เรียนรู้ตลอดชีวิต สังคมน่าอยู่และมีความสุขด้วยหลักปรัชญา ของเศรษฐกิจพอเพียง ประกอบด้วย</p> <ol style="list-style-type: none"> ๑. ประชาชนมีความเป็นพลเมืองที่มีคุณภาพ มีสุขภาวะ เข้าถึงบริการสุขภาพ การศึกษา และการเรียนรู้ตลอดชีวิต ๒. ประชาชนมีค่านิยม อุดมการณ์เชิงสร้างสรรค์ เกิดทุนสถาบันหลักของชาติ มีจิตสำนึก วินัย คุณธรรม และเคารพกฎหมายอย่างเคร่งครัด ๓. อนุรักษ์ทุนทางสังคม สร้างคุณค่าทางสังคม และเพิ่มมูลค่าทางเศรษฐกิจ และการอยู่ร่วมกันอย่างสันติสุข เป็นเมืองแห่งวัฒนธรรมและเมืองแห่งศักดิ์สิทธิ์ ๔. เป็นเมืองและสังคมที่ทันสมัย ปลอดภัย น่าอยู่ เอื้ออาทรและสันติสุข อย่างยั่งยืน ๕. เป็นเมืองแห่งการเรียนรู้ ชุมชนมีความเข้มแข็ง สามารถจัดการตนเองได้ด้วยหลักปรัชญาของเศรษฐกิจพอเพียง

หัวข้อ	รายละเอียด
	<p>๖. ประชาชนกลุ่มเปราะบางเข้าถึงโอกาสและได้รับการคุ้มครองสิทธิ์ มีความมั่นคงของมนุษย์ สถาบันครอบครัวและกลไกทางสังคมมีความเข้มแข็ง</p> <p>จากข้อมูลผู้ด้อยโอกาสและกลุ่มคนเปราะบางทางสังคมจากฐานข้อมูลระบบบริหารจัดการข้อมูลการพัฒนาคนแบบชี้เป้า (TPMAP พบว่า จังหวัดพัทลุง มีผู้ด้อยโอกาสและกลุ่มคนเปราะบางทางสังคม จำนวน ๑๕,๑๗๒ คน ครัวเรือน แบ่งออกเป็น ๕ มิติ ดังนี้</p> <ol style="list-style-type: none"> ๑. ด้านสุขภาพ จำนวน ๑,๔๙๔ ครัวเรือน ๒. ด้านความเป็นอยู่ จำนวน ๒,๓๖๒ ครัวเรือน ๓. ด้านการศึกษา จำนวน ๗,๑๓๗ ครัวเรือน ๔. ด้านรายได้ จำนวน ๔,๑๗๕ ครัวเรือน ๕. ด้านบริการภาครัฐ จำนวน ๔ ครัวเรือน <p>จากรายงานสถานการณ์ทางสังคมจังหวัดพัทลุง ประจำปี ๒๕๖๔ พบว่าจังหวัดพัทลุงมีปัญหาเร่งด่วนที่ต้องได้รับการแก้ไข จำนวน ๔ ปัญหา ได้แก่</p> <ol style="list-style-type: none"> ๑) ปัญหาเด็กและเยาวชนมีพฤติกรรมไม่เหมาะสม ซึ่งปัญหาที่พบได้แก่ ปัญหาเด็กและเยาวชนที่กระทำความผิดเกี่ยวกับยาเสพติด จำนวน ๗๐ คน มีเด็กและเยาวชนประกอบอาชญากรรม จำนวน ๑๓๑ คน การตั้งครุฑในวัยรุ่น จำนวน ๒๙๘ คน โดยมีการยุติการตั้งครุฑโดยการทำแท้งจำนวน ๒๐ คน การมีเพศสัมพันธ์ก่อนวัยอันควร มั่วสุมในที่สาธารณะ และการติดยาเสพติด เป็นต้น ๒) ปัญหาครอบครัวอ่อนแอ จากการเปลี่ยนของโครงสร้าง ของสถาบันครอบครัว การเปลี่ยนแปลงทางเศรษฐกิจและสังคมที่มีความซับซ้อน ส่งผลกระทบให้ครอบครัว ไม่อาจทำหน้าที่ บทบาทของตนเองได้อย่างสมบูรณ์ โดยมีสถิติการหย่าร้าง ๘๕๖ คู่ และมีสถิติความรุนแรงในครอบครัวจังหวัดพัทลุงเพิ่มขึ้น ๓) ปัญหาผู้สูงอายุ จังหวัดพัทลุงมีประชากรผู้สูงอายุเพิ่มขึ้นทุกปีอย่างต่อเนื่อง ในปี ๒๕๖๔ มีจำนวน ๑๐๐,๒๗๗ คน คิดเป็นร้อยละ ๑๙.๗ ของประชากรจังหวัดพัทลุง และปัญหาที่พบคือ ผู้สูงอายุยากจน เลี้ยงดูบุตรหลาน ปัญหาผู้สูงอายุ อยู่ตามลำพัง สภาพที่อยู่อาศัยไม่เหมาะสม ๔) ด้านความยากจนในภาพรวมของพื้นที่ภาคใต้มีสัดส่วนคนจนร้อยละ ๑๑.๘๔ สูงกว่าระดับประเทศ ร้อยละ ๗.๘๗ เมื่อพิจารณารายได้เฉลี่ยต่อเดือน พบว่า จังหวัดใหญ่ อาทิ จังหวัดภูเก็ต สุราษฎร์ธานี กระบี่ และจังหวัดชุมพร ซึ่งเป็นจังหวัดที่เป็นแหล่งท่องเที่ยว มีค่าเฉลี่ยรายได้ต่อเดือนสูงกว่าระดับประเทศ ส่วนจังหวัดสงขลาและจังหวัดนครศรีธรรมราช มีค่าเฉลี่ยรายได้ต่ำกว่าระดับประเทศเล็กน้อย นอกจากนั้นจังหวัดอื่นๆ มีรายได้เฉลี่ย ต่ำกว่าระดับประเทศมาก โดยเฉพาะอย่างยิ่งจังหวัดพัทลุงมีรายได้เฉลี่ยต่ำสุดของภาคใต้ อยู่ที่ ๒๐,๕๐๘.๒๘ บาทต่อเดือนต่อครัวเรือน <p>และเมื่อพิจารณาหนี้สินเฉลี่ยต่อครัวเรือน พบว่า ภาคใต้มีหนี้สินเฉลี่ยสูงกว่าระดับประเทศ นอกจากนี้พบว่าอัตราการว่างงาน ผู้ว่างงานในจังหวัดพัทลุง ข้อมูล ณ ไตรมาส ๑ ปี ๒๕๖๔ มีจำนวนทั้งสิ้น ๔,๓๗๑ คน โดยมีจำนวนเพิ่มขึ้นจากปี ๒๕๖๓</p>

หัวข้อ	รายละเอียด
	<p>จำนวน ๖๕๙ คน ซึ่งมีจำนวน ๓,๗๑๒ คนด้านข้อมูลเด็กที่มีพัฒนาการล่าช้า แม้ว่าจังหวัดพัทลุงผ่านเกณฑ์มาตรฐานของประเทศ ในด้านเด็กที่สงสัยพัฒนาการล่าช้าซึ่งกำหนดไว้น้อยกว่าร้อยละ ๒๐ ซึ่งจังหวัดพัทลุงมีผลการประเมินอยู่ที่ร้อยละ ๒๔.๓๓ แต่ก็ถือได้ว่าผ่านเกณฑ์มาตรฐานเพียงเล็กน้อย จึงจะเป็นต้องมีการเฝ้าระวังและดำเนินการเชิงรุกเพื่อป้องกันไม่ให้เกิดปัญหาในระยะต่อไป จากข้อมูลและสภาพปัญหาดังกล่าวข้างต้น แม้ว่าหน่วยงานภาครัฐที่เกี่ยวข้องในระดับจังหวัดจะได้รับการสนับสนุนงบประมาณจากส่วนกลาง แต่งบประมาณที่ได้รับการสนับสนุนโดยส่วนใหญ่เป็นการสนับสนุนงบประมาณในรูปแบบการขับเคลื่อนกลไกคณะอนุกรรมการฯ การจัดทำแผนการปฏิบัติงาน ซึ่งไม่ได้ดำเนินการโดยตรงกับกลุ่มเป้าหมายหรือหากสนับสนุนกิจกรรม/โครงการ โดยตรง งบประมาณมีไม่เพียงพอและครอบคลุมกับกลุ่มเป้าหมายที่ต้องได้รับการพัฒนาศักยภาพ และพัฒนาคุณภาพชีวิต จึงจำเป็นต้องให้มีการรับการสนับสนุนงบประมาณในส่วนแผนพัฒนาจังหวัดเพื่อให้กลุ่มเป้าหมายได้รับการพัฒนาและยกระดับคุณภาพชีวิตอย่างเป็นระบบ ในทุกมิติและในทุกช่วงวัย สอดคล้องกับบริบทพื้นที่ เพื่อให้เป็นทรัพยากรมนุษย์ที่ดี และมีคุณภาพพร้อมขับเคลื่อนการพัฒนาประเทศไปข้างหน้าได้อย่างเต็มศักยภาพ มีความพร้อมทั้งกายใจ สติปัญญา มีพัฒนาการที่ดีรอบด้าน และมีสุขภาวะที่ดีในทุกช่วงวัย มีจิตสาธารณะ รับผิดชอบต่อสังคม มีวินัย รักชาติ ศาสนา และพระมหากษัตริย์ของชาติ มีหลักคิดที่ถูกต้อง มีทักษะที่จำเป็นในโลกอนาคต มีนิสัยรักการเรียนรู้ และการพัฒนาตนเองอย่างต่อเนื่องตลอดชีวิต ผู้การเป็นคนไทยที่มีทักษะสูง</p>
<p>๓. วัตถุประสงค์ของโครงการ</p>	<ol style="list-style-type: none"> ๑. เพื่อให้คนทุกช่วงวัยได้รับการส่งเสริมและพัฒนาศักยภาพ การคุ้มครองสิทธิ เข้าถึงสวัสดิการของรัฐอย่างเท่าเทียมและเป็นธรรม ๒. เพื่อพัฒนาศักยภาพและคุณภาพชีวิตกลุ่มคนเปราะบาง ให้มีความรู้และทักษะในการประกอบอาชีพ สามารถดำรงชีพได้อย่างมีศักดิ์ศรีและคุณภาพชีวิตที่ดี ๓. เพื่อลดปัญหาว่างงาน การอพยพเคลื่อนย้ายแรงงาน รองรับแรงงานที่ถูกลดชั่วโมงการทำงาน แรงงานที่ถูกเลิกจ้าง และแรงงานที่สถานประกอบการปิดกิจการ ๔. เพื่อพัฒนาคุณภาพชีวิตเด็กและเยาวชน ได้รับการพัฒนาทักษะชีวิต และสร้างเครือข่ายในการป้องกัน แก้ไข ปัญหา ยาเสพติด ๕. เพื่อส่งเสริม สนับสนุนให้เด็กปฐมวัยได้รับการดูแลและมีพัฒนาการสมวัย จัดการศึกษาปฐมวัยอย่างทั่วถึง ๗. เพื่อให้ผู้ดูแลเด็กพิการมีความรู้ ความเข้าใจ ในด้านจิตวิทยา โภชนาการ การบำบัดฟื้นฟูสมรรถภาพเด็กพิการ และกระตุ้นให้เกิดการสร้างนวัตกรรมจัดการเรียนรู้ที่ส่งผลต่อคุณภาพของเด็กพิการ ๘. เพื่อสร้างทักษะชีวิตให้แก่กลุ่มเด็กและเยาวชน และพัฒนาเครือข่ายแกนนำเด็กบุคลากรครอบครัว และชุมชนแวดล้อม ในการป้องกันและแก้ไขปัญหาการตั้งครรภ์ในวัยรุ่น ๙. เพื่อสร้างวินัย ปลูกฝังค่านิยมและอุดมการณ์ และสร้างจิตสำนึกให้ประชาชนให้มีความรักและเทิดทูนสถาบันหลักของชาติ และเป็นเป็นพลเมืองที่มีคุณธรรมเคารพต่อกฎหมายอย่างเคร่งครัด

หัวข้อ	รายละเอียด
๔. ตัวชี้วัดและค่าเป้าหมาย	๑. จำนวนคนเปราะบางที่เข้าร่วมและได้รับการพัฒนาศักยภาพและทักษะในการประกอบอาชีพ จำนวน ๒๐๐ คน ๒. จำนวนครัวเรือนยากจน ไม่น้อยกว่า ๒๐๐ ครัวเรือน ได้รับการพัฒนาทักษะอาชีพและสนับสนุนปัจจัยการผลิต วัสดุในการประกอบอาชีพ ๓. กลไกขับเคลื่อนงานศูนย์อำนวยการจัดความยากจนและพัฒนาคน ทุกช่วงวัยอย่างยั่งยืนตามหลักปรัชญาของเศรษฐกิจพอเพียง (ศจพ.) ทุกระดับ ได้รับการพัฒนาศักยภาพ จำนวน ๗๕ คณะ ๔. จำนวนของเด็ก เยาวชน ครอบครัว หรือชุมชนที่เข้าร่วมกิจกรรมการแสดงออกเชิงสร้างสรรค์หรือกิจกรรมจิตอาสา จำนวน ๓๐๐ คน ๕. เด็กปฐมวัยได้รับการดูแลและพัฒนาในการเลี้ยงดูตามมาตรฐานเด็กปฐมวัย จำนวน ๒๐๐ คน ๖. แรงงานกลุ่มเปราะบางในจังหวัดพัทลุง ได้รับการส่งเสริมด้านอาชีพ จำนวน ๑๐๐ คน ๗. เด็กพิการและผู้ดูแล ได้รับการพัฒนา จำนวน ๒๐๐ คน
๕. พื้นที่เป้าหมาย	๑๑ อำเภอ ในจังหวัดพัทลุง
๖. กิจกรรมหลัก ๖.๑ กิจกรรมหลักที่ ๑ งบประมาณ ๔,๘๒๔,๐๐๐ บาท	๑. แก่จนคนเมืองลุง ปันสุขคนเปราะบาง งบประมาณ ๔,๘๒๔,๐๐๐ บาท ผู้รับผิดชอบ สำนักงานพัฒนาชุมชนจังหวัดพัทลุง ๑.๑ พัฒนาทักษะอาชีพ การมีงานทำรายได้และส่งเสริมการประกอบอาชีพเพื่ออยู่รอด พอเพียง ของครัวเรือนยากจนเป้าหมาย <u>วิธีดำเนินกิจกรรม</u> ประชุมจัดอบรมพัฒนาทักษะด้านอาชีพกลุ่มคนครัวเรือนยากจนตามฐานข้อมูล TPMAP และสนับสนุนวัสดุประกอบอาชีพแก่กลุ่มเป้าหมายที่เข้ารับการอบรม งบประมาณ ๒,๔๓๔,๐๐๐ บาท ๑.๒ พัฒนาศักยภาพกลไกขับเคลื่อนงานของ ศจพ.ระดับจังหวัด <u>วิธีดำเนินกิจกรรม</u> ประชุมจัดอบรมพัฒนาศักยภาพกลไก คณะกรรมการ ศจพ.ระดับจังหวัด อำเภอ และตำบล และการตรวจเยี่ยมติดตามประเมินผลกลุ่มเป้าหมายที่รับการ พัฒนาทักษะด้านอาชีพ งบประมาณ ๒,๓๙๒,๐๐๐ บาท

หัวข้อ	รายละเอียด
<p>๖.๒ กิจกรรมหลักที่ ๒ งบประมาณ ๑๗๕,๐๐๐ บาท</p>	<p>๒. เพิ่มอาชีพ เพิ่มรายได้ ให้แก่กลุ่มเปราะบาง งบประมาณ ๑๗๕,๐๐๐ บาท ผู้รับผิดชอบ สำนักงานจัดหางานจังหวัดพัทลุง <u>วิธีดำเนินกิจกรรม</u> ประชุมจัดอบรมพัฒนาทักษะด้านอาชีพแก่กลุ่มเปราะบางที่ได้รับผลกระทบ ด้านรายได้จากสถานการณ์การแพร่ระบาดของโรคติดเชื้อไวรัสโคโรนา ๒๐๑๙ (COVID - ๑๙)</p>
<p>๖.๓ กิจกรรมหลักที่ ๓ งบประมาณ ๓๙๒,๔๐๐ บาท</p>	<p>๓. พัฒนาทักษะฝีมือแรงงานหน่วยบริการแรงงานนอกระบบ (ภาคประชาชน) งบประมาณ ๓๙๒,๔๐๐ บาท ผู้รับผิดชอบ สำนักงานแรงงานจังหวัดพัทลุง <u>วิธีดำเนินกิจกรรม</u> ประชุมจัดอบรมพัฒนาทักษะด้านอาชีพแก่แรงงานนอกระบบ ผู้ว่างงาน และ กลุ่มเปราะบางที่ได้รับผลกระทบด้านรายได้จากสถานการณ์การแพร่ระบาดของ โรคติดเชื้อไวรัสโคโรนา ๒๐๑๙ (COVID - ๑๙) จำนวน ๓ หลักสูตร ๓.๑ อบรมหลักสูตรการแปรรูปผลิตภัณฑ์สมุนไพรเพื่อสุขภาพ งบประมาณ ๑๕๐,๓๐๐ บาท ๓.๒ อบรมหลักสูตรการแปรรูปผลผลิตทางการเกษตรและผลิตภัณฑ์สัตว์น้ำ พื้นบ้าน งบประมาณ ๑๖๓,๖๐๐ บาท ๓.๓ อบรมหลักสูตรการเพิ่มมูลค่าผลิตภัณฑ์จากน้ำมันมะพร้าว งบประมาณ ๗๘,๕๐๐ บาท</p>
<p>๖.๔ กิจกรรมหลักที่ ๔ งบประมาณ ๗๐๐,๕๐๐ บาท</p>	<p>๔. ส่งเสริมอาชีพเพิ่มรายได้หลักสูตรพื้นที่ ๓ มิติ ผ้าปาเต๊ะ <u>วิธีดำเนินกิจกรรม</u> ประชุมจัดอบรมพัฒนาทักษะด้านอาชีพแก่นักศึกษา กศน. และขยาย กลุ่มเป้าหมายครอบคลุม ผู้ว่างงาน และกลุ่มเปราะบางที่ได้รับผลกระทบด้าน รายได้จากสถานการณ์การแพร่ระบาดของโรคติดเชื้อไวรัสโคโรนา ๒๐๑๙ (COVID - ๑๙) งบประมาณ ๗๐๐,๕๐๐ บาท ผู้รับผิดชอบ สำนักงานส่งเสริมการศึกษานอกระบบและการศึกษาตามอัธยาศัย จังหวัดพัทลุง</p>
<p>๖.๕ กิจกรรมหลักที่ ๕ งบประมาณ ๔๑๐,๐๐๐ บาท</p>	<p>๕. ขับเคลื่อนการพัฒนาการจัดการศึกษาปฐมวัยในระดับพื้นที่ จังหวัดพัทลุง งบประมาณ ๔๑๐,๐๐๐ บาท ผู้รับผิดชอบ สำนักงานศึกษาธิการจังหวัดพัทลุง ๕.๑ กิจกรรมถอดประสบการณ์เรื่องมาตรฐานสถานพัฒนาเด็กปฐมวัยแห่งชาติ และการจัดเก็บรวบรวมข้อมูลพัฒนาการเด็กปฐมวัย (เด็กอายุ ๓ - ๖ ปี) ปีการศึกษา ๒๕๖๖</p>

หัวข้อ	รายละเอียด
	<p><u>วิธีดำเนินกิจกรรม</u> ประชุมถอดบทเรียนและแลกเปลี่ยนประสบการณ์การขับเคลื่อนงานมาตรฐาน สถานพัฒนาเด็กปฐมวัยแห่งชาติ โดยกลุ่มเป้าหมายบุคลากรสังกัดสถานพัฒนา เด็กปฐมวัยในจังหวัดพัทลุง งบประมาณ ๓๐,๐๐๐ บาท</p> <p>๕.๒ กิจกรรมคัดเลือกรูปแบบ/วิธีปฏิบัติที่เป็นเลิศ (Best Practices) <u>วิธีดำเนินกิจกรรม</u> ประชุมคณะกรรมการผู้ทรงคุณวุฒิ เพื่อพิจารณาคัดเลือกกิจกรรมคัดเลือก รูปแบบ/วิธีปฏิบัติที่เป็นเลิศ (Best Practices) จำนวน ๓ รางวัล พร้อมมอบโล่ และเงินรางวัลแก่หน่วยงาน/บุคลากรที่เข้าร่วม งบประมาณ ๓๐,๐๐๐ บาท</p> <p>๕.๓ กิจกรรมสร้างการรับรู้ให้ผู้บริหาร ครู ผู้ปกครอง ผู้ดูแลเด็ก ผู้รับบริการและ ผู้มีส่วนเกี่ยวข้องทุกภาคส่วน <u>วิธีดำเนินกิจกรรม</u> ประชุมอบรมสร้างการรับรู้การขับเคลื่อนงานมาตรฐาน สถานพัฒนาเด็กปฐมวัยแห่งชาติ โดยกลุ่มเป้าหมายบุคลากรสังกัดสถานพัฒนา เด็กปฐมวัยในจังหวัดพัทลุง และผู้มีส่วนเกี่ยวข้อง งบประมาณ ๓๐๐,๐๐๐ บาท</p> <p>๕.๔ กิจกรรมนิเทศ กำกับ ติดตามผลการดำเนินงานของสถานพัฒนาเด็กปฐมวัย ให้มีคุณภาพตามมาตรฐานสถานพัฒนาเด็กปฐมวัยแห่งชาติ <u>วิธีดำเนินกิจกรรม</u> ลงพื้นที่นิเทศ กำกับ ติดตามผลการดำเนินงานของสถานพัฒนาเด็กปฐมวัยในจังหวัด พัทลุงตามมาตรฐานสถานพัฒนาเด็กปฐมวัยแห่งชาติ งบประมาณ ๕๐,๐๐๐ บาท</p>
<p>๖.๖ กิจกรรมหลักที่ ๖ งบประมาณ ๕๗๑,๖๐๐ บาท</p>	<p>๖. ส่งเสริมพัฒนาการเด็กปฐมวัย งบประมาณ ๕๗๑,๖๐๐ บาท</p> <p>ผู้รับผิดชอบ สำนักงานพัฒนาสังคมและความมั่นคงของมนุษย์จังหวัดพัทลุง</p> <p>๖.๑ กิจกรรมส่งเสริมศักยภาพการดูแลเด็กปฐมวัยในครอบครัวเปราะบาง <u>วิธีดำเนินกิจกรรม</u> ประชุมอบรมให้ความรู้เพื่อส่งเสริมศักยภาพการดูแลเด็กปฐมวัยส่งเสริมศักยภาพ การดูแลเด็กปฐมวัย งบประมาณ ๑๔๗,๖๐๐ บาท</p> <p>๖.๒ กิจกรรมอุ่นรักจากครอบครัว (ครอบครัวเด็กที่มีพัฒนาการสงสัยล่าช้า) งบประมาณ ๔๘,๘๐๐ บาท</p>

หัวข้อ	รายละเอียด
	<p><u>วิธีดำเนินกิจกรรม</u> ประชุมอบรมให้ความรู้ส่งเสริมศักยภาพการดูแลแก่ผู้ปกครองเด็กที่มีพัฒนาการสงสัยล่าช้าจังหวัดพัทลุง</p> <p>๖.๓ กิจกรรมพัฒนาศักยภาพผู้ดูแลเด็กในศูนย์เด็กเล็กและสถานรับเลี้ยงเด็ก งบประมาณ ๓๗๕,๒๐๐ บาท</p> <p><u>วิธีดำเนินกิจกรรม</u> ประชุมอบรมให้ความรู้พัฒนาศักยภาพผู้ดูแลเด็กในศูนย์เด็กเล็กและสถานรับเลี้ยงเด็กจังหวัดพัทลุงให้เป็นไปตามมาตรฐานสถานพัฒนาเด็กปฐมวัยแห่งชาติ</p>
<p>๖.๗ กิจกรรมหลักที่ ๗ งบประมาณ ๗๐๐,๕๐๐ บาท</p>	<p>๗. พัฒนาระบบการจัดการศึกษาพิเศษจังหวัดพัทลุง งบประมาณ ๗๐๐,๕๐๐ บาท ผู้รับผิดชอบ ศูนย์การศึกษาพิเศษประจำจังหวัดพัทลุง</p> <p>๗.๑ กิจกรรมพัฒนาศักยภาพเด็กพิการ งบประมาณ ๔๐๐,๕๐๐ บาท</p> <p><u>วิธีดำเนินกิจกรรม</u> ประชุมอบรมพัฒนาทักษะแก่เด็กพิการ ผ่านกิจกรรมสนทนากาการประเภทต่างๆ</p> <p>๗.๒ กิจกรรมพัฒนาบุคลากรและผู้เกี่ยวข้องกับการจัดการศึกษาพิเศษ งบประมาณ ๓๐๐,๐๐๐ บาท</p> <p><u>วิธีดำเนินกิจกรรม</u> ประชุมอบรมให้ความรู้พัฒนาศักยภาพในบุคลากรและผู้เกี่ยวข้องกับการจัดการศึกษาพิเศษจังหวัดพัทลุง</p>
<p>๖.๘ กิจกรรมหลักที่ ๘ งบประมาณ ๖๑๐,๔๐๐ บาท</p>	<p>๘. ป้องกันและแก้ไขปัญหาการตั้งครรภ์ในวัยรุ่น งบประมาณ ๖๑๐,๔๐๐ บาท ผู้รับผิดชอบ สำนักงานพัฒนาสังคมและความมั่นคงของมนุษย์จังหวัดพัทลุง</p> <p>๘.๑ กิจกรรมสร้างทักษะชีวิตให้แก่เด็กและเยาวชนทั้งในและนอกระบบ งบประมาณ ๑๓๗,๖๐๐ บาท</p> <p><u>วิธีดำเนินกิจกรรม</u> อบรมให้ความรู้ สร้างทักษะชีวิต พัฒนาศักยภาพ ให้แก่เด็กและเยาวชนทั้งในและนอกระบบจังหวัดพัทลุง</p> <p>๘.๒ กิจกรรมพัฒนาเครือข่ายแกนนำเด็กสู่การเป็นวิทยากร งบประมาณ ๑๘๕,๖๐๐ บาท</p> <p><u>วิธีดำเนินกิจกรรม</u> อบรมให้ความรู้ พัฒนาศักยภาพ กิจกรรมสนทนากาการ เพื่อสร้างเครือข่ายแกนนำเด็กสู่การเป็นวิทยากรจังหวัดพัทลุง</p> <p>๘.๓ กิจกรรมเพิ่มพูนองค์ความรู้แก่บุคลากร งบประมาณ ๖๐,๔๐๐ บาท</p>

หัวข้อ	รายละเอียด
	<p><u>วิธีดำเนินกิจกรรม</u> ประชุมอบรมให้ความรู้แก่บุคลากร เครือข่ายที่เกี่ยวข้อง ในการป้องกันและแก้ไข ปัญหาการตั้งครรภ์ในวัยรุ่น</p> <p>๘.๔ กิจกรรมสร้างความเข้าใจแก่ผู้บริหารสถานศึกษาด้านการตั้งครรภ์ในวัยรุ่น งบประมาณ ๑๔๖,๔๐๐ บาท</p> <p><u>วิธีดำเนินกิจกรรม</u> ประชุมอบรมให้ความรู้ สร้างความเข้าใจแก่บุคลากร และผู้บริหารสถานศึกษา ใน การป้องกันและแก้ไขปัญหาการตั้งครรภ์ในวัยรุ่น</p> <p>๘.๕ กิจกรรมการจัดสวัสดิการแม่วัยรุ่นและครอบครัวในชุมชน งบประมาณ ๘๐,๔๐๐ บาท</p> <p><u>วิธีดำเนินกิจกรรม</u> ประชุมอบรมให้ความรู้ด้านทักษะอาชีพ พร้อมสนับสนุนวัสดุฝึกอบรมเพื่อ ฝึกปฏิบัติจริง แก่แม่วัยรุ่นที่เข้าร่วมโครงการ</p>
<p>๖.๙ กิจกรรมหลักที่ ๙ งบประมาณ ๔๐๐,๐๐๐ บาท</p>	<p>๙. การแข่งขันทักษะทางวิชาการ นักศึกษาผู้พิการ กศน.พัทลุง งบประมาณ ๔๐๐,๐๐๐ บาท ผู้รับผิดชอบ สำนักงานส่งเสริมการศึกษานอกระบบและการศึกษาตามอัธยาศัย จังหวัดพัทลุง</p> <p><u>วิธีดำเนินกิจกรรม</u> จัดกิจกรรมการแสดงออกเชิงสร้างสรรค์ให้กับนักศึกษาผู้พิการ กศน.จังหวัดพัทลุง จำนวน ๒๙๔ คน ประเภทการแข่งขันทักษะทางวิชาการ ได้แก่ การประกวด ร้องเพลง การเต้น การอ่าน เป็นต้น</p>
<p>๗. หน่วยงาน ดำเนินงาน</p>	<p>๑. สำนักงานพัฒนาสังคมและความมั่นคงของมนุษย์จังหวัดพัทลุง ๒. สำนักงานจัดหางานจังหวัดพัทลุง ๓. สำนักงานส่งเสริมการศึกษานอกระบบและการศึกษาตามอัธยาศัยจังหวัดพัทลุง ๔. สำนักงานศึกษาธิการจังหวัดพัทลุง ๕. ศูนย์การศึกษาพิเศษประจำจังหวัดพัทลุง ๖. สำนักงานแรงงานจังหวัดพัทลุง</p>
<p>๘. ระยะเวลาในการ ดำเนินงาน</p>	<p>ตุลาคม ๒๕๖๔ – กันยายน ๒๕๖๕</p>
<p>๙. งบประมาณ</p>	<p>๘,๗๘๔,๔๐๐ บาท</p>

หัวข้อ	รายละเอียด
<p>๑๐. ผลผลิต (output)</p>	<p>๑. เด็กและเยาวชนได้รับความรู้ และทักษะชีวิตในด้านอาชีพ</p> <p>๒. กลุ่มคนเปราะบางได้รับการพัฒนาศักยภาพและทักษะในการประกอบอาชีพ</p> <p>๓. กลไกขับเคลื่อนงานศูนย์อำนวยการจัดความยากจนและพัฒนาคน ทุกช่วงวัย อย่างยั่งยืนตามหลักปรัชญาของเศรษฐกิจพอเพียง (ศจพ.) ทุกระดับ ได้รับการพัฒนาศักยภาพ</p> <p>๔. เด็กปฐมวัยได้รับการดูแลและพัฒนาในการเลี้ยงดูตามมาตรฐานเด็กปฐมวัย</p>
<p>๑๑. ผลที่คาดว่าจะได้รับ (Outcome)</p>	<p>๑. เด็กและเยาวชน ผู้ด้อยโอกาส กลุ่มคนเปราะบางได้รับการพัฒนาศักยภาพตามความสามารถ มีภูมิคุ้มกันในการดำรงชีวิต รู้เท่าทันการเปลี่ยนแปลง สร้างการรับรู้ในบริการและสวัสดิการทางสังคม</p> <p>๒. กลุ่มคนเปราะบางมีศักยภาพและทักษะในการประกอบอาชีพ สามารถเลี้ยงตนเองและครอบครัว</p> <p>๓. กลไก ศจพ.ทุกระดับ มีศักยภาพในการติดตาม สนับสนุน ช่วยเหลือ แก้ไขปัญหาครัวเรือนยากจน คนเปราะบางเป้าหมายในพื้นที่</p> <p>๔. เด็กปฐมวัยมีพัฒนาการตามมาตรฐานเด็กปฐมวัย</p>

การจัดทำแบบสรุปโครงการแบบย่อ (Project Brief) ภายใต้งบประมาณของจังหวัด
แบบสรุปโครงการแบบย่อ (Project Brief)
โครงการเสริมพลังและบทบาททางสังคมอาสาสมัครและองค์กรภาคประชาสังคม
งบประมาณ ๑๒,๓๙๙,๓๐๐ บาท

ประเด็นยุทธศาสตร์จังหวัดพัทลุง การพัฒนาคนคุณภาพ สังคมแห่งโอกาส เอื้ออาทร อยู่เย็นเป็นสุข และความ
เสมอภาคสู่เมืองแห่งปัญญา อุดมด้วยนวัตกรรม และสุขภาวะที่ยั่งยืน
กลยุทธ์/แผนงานที่ ๒ พัฒนากลไกและองค์กรทางสังคม

หัวข้อ	รายละเอียด
๑. ชื่อโครงการ	เสริมพลังและบทบาททางสังคมอาสาสมัครและองค์กรภาคประชาสังคม
๒. ความสำคัญของโครงการ หลักการ และเหตุผล	รัฐธรรมนูญแห่งราชอาณาจักรไทย มาตรา ๖๕ ซึ่งกำหนดให้รัฐพึงจัดให้มียุทธศาสตร์ชาติ เป็นเป้าหมายการพัฒนาประเทศอย่างยั่งยืนตามหลักธรรมาภิบาล และได้มีการตราพระราชบัญญัติการจัดทำยุทธศาสตร์ชาติ พ.ศ.๒๕๖๐ กำหนดให้มีการแต่งตั้งคณะกรรมการยุทธศาสตร์ชาติ เพื่อรับผิดชอบในการจัดทำร่างยุทธศาสตร์ชาติ กำหนดวิธีการมีส่วนร่วมของประชาชนในการจัดทำร่างยุทธศาสตร์ชาติ การติดตาม การตรวจสอบ และการประเมินผล ซึ่งยุทธศาสตร์ชาติ ๒๐ ปี (พ.ศ. ๒๕๖๑ - ๒๕๘๐) มีวิสัยทัศน์ "ประเทศไทยมีความมั่นคง มั่งคั่ง ยั่งยืน เป็นประเทศที่พัฒนาแล้ว ด้วยการพัฒนาตามหลักปรัชญาของเศรษฐกิจพอเพียง" เพื่อความสุขของคนไทยทุกคน ยุทธศาสตร์ที่ ๑ ด้านความมั่นคง ประเด็นการพัฒนาและเสริมสร้างความจงรักภักดีต่อสถาบันหลักของชาติ เพื่อให้คนในชาติมีจิตสำนึกรักหวงแหน มุ่งจงรักภักดี โดยปลูกฝังและสร้างความตระหนักรู้ถึงความสำคัญของสถาบัน พร้อมทั้งการรณรงค์เสริมสร้างความรักและภาคภูมิใจในความเป็นไทยและชาติไทยผ่านกลไกต่างๆ ยุทธศาสตร์ที่ ๓ ด้านการพัฒนาและเสริมสร้างศักยภาพทรัพยากรมนุษย์ ประกอบด้วย ๗ ประเด็น ได้แก่ การปรับเปลี่ยนค่านิยมและวัฒนธรรมการพัฒนาศักยภาพคนตลอดช่วงชีวิต ปฏิรูปกระบวนการเรียนรู้ที่ตอบสนองต่อการเปลี่ยนแปลงในศตวรรษที่ ๒๑ การตระหนักถึงปัญหาของมนุษย์ที่หลากหลาย การเสริมสร้างให้คนไทยมีสุขภาวะที่ดีครอบคลุม ทั้งด้านกาย ใจ สติปัญญา และสังคม การสร้างสภาพแวดล้อมที่เอื้อต่อการพัฒนาและเสริมสร้างศักยภาพทรัพยากรมนุษย์ การเสริมสร้างการศักยภาพการกีฬาในการสร้างคุณค่าทางสังคมและพัฒนาประเทศ และในยุทธศาสตร์ชาติ ยุทธศาสตร์ที่ ๔ ด้านการสร้างโอกาสและความเสมอภาคทางสังคม มีเป้าหมายการพัฒนาที่สำคัญ ที่มุ่งเน้นสร้างความเป็นธรรม ลดความเหลื่อมล้ำในทุกมิติ และกระจายศูนย์กลางความเจริญทางเศรษฐกิจและสังคม เพิ่มโอกาสให้ทุกภาคส่วนเข้ามาเป็นกำลังของการพัฒนาประเทศในทุกระดับ และเพิ่มขีดความสามารถของชุมชนท้องถิ่นในการพัฒนาการพึ่งตนเอง และการจัดการตนเองเพื่อสร้างสังคมคุณภาพ ประกอบด้วย ๔ ประเด็น ได้แก่ การลดความเหลื่อมล้ำ สร้างความเป็นธรรมในทุกมิติ การกระจายศูนย์กลาง

หัวข้อ	รายละเอียด
	<p>ความเจริญทางเศรษฐกิจ สังคม และเทคโนโลยี การเสริมสร้างพลังทางสังคม และการเพิ่มขีดความสามารถของชุมชนท้องถิ่นในการพัฒนา การพึ่งตนเอง และการจัดการตนเอง</p> <p>แผนแม่บทภายใต้ยุทธศาสตร์ชาติ ประเด็นความมั่นคง (พ.ศ. ๒๕๖๑ - ๒๕๘๐) ถือเป็นกรอบแนวทางการดำเนินการหลักที่จะนำไปสู่จุดหมายปลายทางในภาพรวมที่เป็นรูปธรรมชัดเจนในระยะ ๒๐ ปี ตามที่ยุทธศาสตร์ชาติด้านความมั่นคงได้กำหนดเอาไว้ ซึ่งก็คือ “ประเทศชาติมั่นคง ประชาชนมีความสุข” โดยมีเป้าหมายสำคัญประกอบด้วย ๑. ประชาชนอยู่ดี กินดี และมีความสุข และ ๒. ประเทศชาติ มีความมั่นคงในทุกมิติและทุกระดับ</p> <p>แผนแม่บทภายใต้ยุทธศาสตร์ชาติ ประเด็น การปรับเปลี่ยนค่านิยมและวัฒนธรรม(พ.ศ. ๒๕๖๑ - ๒๕๘๐) มีเป้าหมายสำคัญ คือ คนไทยมีคุณธรรม จริยธรรม ค่านิยมที่ดีงาม และมีความรัก และภูมิใจในความเป็นไทยมากขึ้น นำหลักปรัชญาของเศรษฐกิจพอเพียงมาใช้ในการดำรงชีวิต สังคมไทยมีความสุขและเป็นที่ยอมรับของนานาชาติประเทศมากขึ้น ประกอบด้วยแผนย่อย ๓ แผน ได้แก่ ๑. การปลูกฝังคุณธรรม จริยธรรม ค่านิยม และการเสริมสร้างจิตสาธารณะและการเป็นพลเมืองที่ดี ๒. การสร้างค่านิยมและวัฒนธรรมที่พึงประสงค์จากภาคธุรกิจ และ ๓. การใช้สื่อและสื่อสารมวลชนในการปลูกฝังค่านิยมและวัฒนธรรมของคนในสังคม</p> <p>แผนแม่บทภายใต้ยุทธศาสตร์ชาติ ประเด็น การพัฒนาศักยภาพคนตลอดช่วงชีวิต (พ.ศ. ๒๕๖๑ - ๒๕๘๐) มีเป้าหมายสำคัญ คือ คนไทยทุกช่วงวัยมีคุณภาพเพิ่มขึ้น ได้รับการพัฒนาอย่างสมดุล ทั้งทางด้านร่างกาย สติปัญญาและคุณธรรม จริยธรรม เป็นผู้มีความรู้และทักษะในศตวรรษที่ ๒๑รักการเรียนรู้อย่างต่อเนื่องตลอดชีวิต โดยมีการกำหนดแผนย่อยไว้ ๕ แผนย่อย เพื่อพัฒนาและยกระดับทรัพยากรมนุษย์ในทุกมิติและในทุกช่วงวัยให้เต็มศักยภาพและเหมาะสม ดังนี้ ๑. การสร้างสภาพแวดล้อมที่เอื้อต่อการพัฒนาและเสริมสร้างศักยภาพมนุษย์ ๒. การพัฒนาเด็กตั้งแต่ช่วงการตั้งครรภ์จนถึงปฐมวัย ๓. การพัฒนาช่วงวัยเรียน/วัยรุ่น ๔. การพัฒนาและยกระดับศักยภาพวัยแรงงาน ๕. การส่งเสริมศักยภาพวัยผู้สูงอายุ</p> <p>แผนแม่บทภายใต้ยุทธศาสตร์ชาติ ประเด็น พลังทางสังคม (พ.ศ. ๒๕๖๑ - ๒๕๘๐) แผนย่อยที่ ๑ การเสริมสร้างทุนทางสังคม เน้นการเปิดโอกาสให้เกิดกระบวนการรวมตัวของประชากรกลุ่มต่างๆ รวมถึงภาคีเครือข่าย ในการร่วมคิด ร่วมทำ และร่วมเป็นพลังสำคัญในการจัดการกับปัญหาความเหลื่อมล้ำทางเศรษฐกิจและสังคมประชาสังคม โดยการเพิ่มขีดความสามารถของชุมชนท้องถิ่นในการพัฒนาการพึ่งตนเอง และการจัดการตนเอง การต่อยอดจากรากฐานของสังคมวัฒนธรรมไทยมีทุนเดิมเป็นที่ ยกย่องและยอมรับทั่วโลก</p>

หัวข้อ	รายละเอียด
	<p>คือความมีน้ำใจ การช่วยเหลือเกื้อกูลกัน รวมทั้งทุนทางศิลปวัฒนธรรมที่ตกทอดมาอย่างยาวนานในประวัติศาสตร์ และมีรากเหง้าร่วมกับประเทศเพื่อนบ้านบนคาบสมุทรอินโดจีนหรือดินแดนสุวรรณภูมิ ที่สามารถนำสู่การสร้างให้เกิดทั้งมูลค่าและคุณค่าใหม่ร่วมกันได้การดึงพลังต่าง ๆ เหล่านี้ออกมาใช้ในการแก้ไขปัญหาความเหลื่อมล้ำและความไม่เสมอภาคของประเทศ และนำไปสู่การพัฒนาอย่างมั่นคงและยั่งยืนบนรากฐานของทุนทางสังคมและวัฒนธรรมที่มีอยู่</p> <p>แผนแม่บทภายใต้ยุทธศาสตร์ชาติ ประเด็น ความเสมอภาคและหลักประกันทางสังคม (พ.ศ. ๒๕๖๑ - ๒๕๘๐) เป็นกลไกสำคัญของการกำจัดจวงจรความเหลื่อมล้ำและความยากจนที่จะถูกถ่ายทอดจากรุ่นสู่รุ่นได้อย่างยั่งยืน โดยเฉพาะกลุ่มด้อยโอกาสและกลุ่มเปราะบาง ประกอบด้วยแผนย่อย ๒ แผน ได้แก่ ๑. การคุ้มครองทางสังคมขั้นพื้นฐานและหลักประกันทางเศรษฐกิจ สังคม และสุขภาพ และ ๒. มาตรการแบบเจาะจงกลุ่มเป้าหมายเพื่อแก้ปัญหาเฉพาะกลุ่ม</p> <p>แผนการปฏิรูปประเทศ ด้านสังคม เป็นการปฏิรูปสังคมในประเด็นสำคัญต่างๆ เพื่อนำไปสู่สังคมคุณภาพ โดยการสร้างความมั่นคงทางเศรษฐกิจและสังคม ผ่านการออม สวัสดิการ และการลงทุนเพื่อสังคม การสร้างโอกาสที่เป็นธรรมโดยไม่แบ่งแยก โดยการให้โอกาสแก่คนทุกกลุ่มตามศักยภาพที่มีและสร้างสภาพแวดล้อมที่เหมาะสมกับคนทุกกลุ่มการเสริมสร้างพลังทางสังคมโดยการพัฒนาความรู้และปัญญาในการแก้ปัญหาและใช้ศักยภาพในพื้นที่แก่คนและองค์กรฐานราก (ชุมชน/องค์กรในท้องถิ่น) และการสร้างความเป็นอันหนึ่งอันเดียวกันของสังคมผ่านการเสริมสร้างพลังแห่งการช่วยเหลืออย่างสร้างสรรค์ของคนในสังคม เพื่อนำไปสู่การสร้างสังคมคุณภาพในที่สุด</p> <p>ยุทธศาสตร์จังหวัดพัทลุง ประเด็นยุทธศาสตร์ที่ ๓ การพัฒนาคุณภาพ สังคม คุณธรรม สู่เมืองแห่งภูมิปัญญาและสุขภาวะยั่งยืน มีเป้าประสงค์ คือประชาชนมีคุณภาพ เรียนรู้ตลอดชีวิต สังคมน่าอยู่และมีความสงบด้วยหลักปรัชญาของเศรษฐกิจพอเพียง ประกอบด้วย</p> <ol style="list-style-type: none"> ๑. ประชาชนมีความเป็นพลเมืองที่มีคุณภาพ มีสุขภาวะ เข้าถึงบริการสุขภาพ การศึกษาและ การเรียนรู้ตลอดชีวิต ๒. ประชาชนมีค่านิยม อุดมการณ์เชิงสร้างสรรค์ เกิดทุนสถาบันหลักของชาติมีจิตสำนึก วินัย คุณธรรม และเคารพกฎหมายอย่างเคร่งครัด ๓. อนุรักษ์ทุนทางสังคม สร้างคุณค่าทางสังคม และเพิ่มมูลค่าทางเศรษฐกิจ และการอยู่ร่วมกันอย่างสันติสุข เป็นเมืองแห่งวัฒนธรรมและเมืองแห่งศักดิ์สิทธิ์ ๔. เป็นเมืองและสังคมที่ทันสมัย ปลอดภัย น่าอยู่ เอื้ออาทรและสันติสุข อย่างยั่งยืน ๕. เป็นเมืองแห่งการเรียนรู้ ชุมชนมีความเข้มแข็ง สามารถจัดการตนเองได้ด้วยหลักปรัชญาของเศรษฐกิจพอเพียง

หัวข้อ	รายละเอียด
	<p>๖. ประชาชนกลุ่มเปราะบางเข้าถึงโอกาสและได้รับการคุ้มครองสิทธิ มีความมั่นคงของมนุษย์ สถาบันครอบครัวและกลไกทางสังคมมีความเข้มแข็ง</p> <p>จากข้อมูลผู้ด้อยโอกาสและกลุ่มคนเปราะบางทางสังคมจากฐานข้อมูลระบบบริหารจัดการข้อมูลการพัฒนาคนแบบชี้เป้า (TPMAP พบว่า จังหวัดพัทลุง มีผู้ด้อยโอกาสและกลุ่มคนเปราะบางทางสังคม จำนวน ๑๕,๑๗๒ คน ครัวเรือน แบ่งออกเป็น ๕ มิติดังนี้</p> <ol style="list-style-type: none"> ๑. ด้านสุขภาพ จำนวน ๑,๔๙๔ ครัวเรือน ๒. ด้านความเป็นอยู่ จำนวน ๒,๓๖๒ ครัวเรือน ๓. ด้านการศึกษา จำนวน ๗,๑๓๗ ครัวเรือน ๔. ด้านรายได้ จำนวน ๔,๑๗๕ ครัวเรือน ๕. ด้านบริการภาครัฐ จำนวน ๔ ครัวเรือน <p>จากรายงานสถานการณ์ทางสังคมจังหวัดพัทลุง ประจำปี ๒๕๖๔ พบว่า จังหวัดพัทลุงมีปัญหาเร่งด่วนที่ต้องได้รับการแก้ไข จำนวน ๔ ปัญหา ได้แก่</p> <ol style="list-style-type: none"> ๑) ปัญหาเด็กและเยาวชนมีพฤติกรรมไม่เหมาะสม ซึ่งปัญหาที่พบได้แก่ ปัญหาเด็กและเยาวชนที่กระทำผิดฐานความผิดเกี่ยวกับยาเสพติด จำนวน ๗๐ คน มีเด็กและเยาวชนประกอบอาชญากรรม จำนวน ๑๓๑ คน การตั้งครรภ์ในวัยรุ่น จำนวน ๒๙๘ คน โดยมีการยุติการตั้งครรภ์โดยการทำแท้งจำนวน ๒๐ คน การมีเพศสัมพันธ์ก่อนวัยอันควร มั่วสุมในที่สาธารณะ และการติดยาเสพติด เป็นต้น ๒) ปัญหาครอบครัวอ่อนแอ จากการเปลี่ยนของโครงสร้างของสถาบันครอบครัว การเปลี่ยนแปลงทางเศรษฐกิจและสังคมที่มีความซับซ้อน ส่งผลกระทบต่อครอบครัว ไม่อาจทำหน้าที่ บทบาทของตนเองได้อย่างสมบูรณ์ โดยมีสถิติการหย่าร้าง ๘๕๖ คู่ และมีสถิติความรุนแรงในครอบครัวจังหวัดพัทลุงเพิ่มขึ้น ๓) ปัญหาผู้สูงอายุ จังหวัดพัทลุงมีประชากรผู้สูงอายุเพิ่มขึ้นทุกปีอย่างต่อเนื่อง ในปี ๒๕๖๔ มีจำนวน ๑๐๐,๒๗๗ คน คิดเป็นร้อยละ ๑๙.๗ ของประชากรจังหวัดพัทลุง และปัญหาที่พบคือ ผู้สูงอายุยากจน เลี้ยงดูบุตรหลาน ปัญหาผู้สูงอายุอยู่ตามลำพัง สภาพที่อยู่อาศัยไม่เหมาะสม ๔) ด้านความยากจนในภาพรวมของพื้นที่ภาคใต้มีสัดส่วนคนจน ร้อยละ ๑๑.๘๔ สูงกว่าระดับประเทศ ร้อยละ ๗.๘๗ เมื่อพิจารณารายได้เฉลี่ยต่อเดือน พบว่า จังหวัดใหญ่ อาทิ จังหวัดภูเก็ต สุราษฎร์ธานี กระบี่ และจังหวัดชุมพร ซึ่งเป็นจังหวัดที่เป็นแหล่งท่องเที่ยวมีค่าเฉลี่ยรายได้ต่อเดือนสูงกว่าระดับประเทศ ส่วนจังหวัดสงขลาและจังหวัดนครศรีธรรมราช มีค่าเฉลี่ยรายได้ต่ำกว่าระดับประเทศเล็กน้อย นอกจากนั้น จังหวัดอื่นๆ มีรายได้เฉลี่ย ต่ำกว่าระดับประเทศมาก โดยเฉพาะอย่างยิ่งจังหวัดพัทลุงมีรายได้เฉลี่ยต่ำสุดของภาคใต้ อยู่ที่ ๒๐,๕๐๘.๒๘ บาทต่อเดือนต่อครัวเรือน และเมื่อพิจารณาหนี้สินเฉลี่ยต่อครัวเรือน พบว่า ภาคใต้มีหนี้สินเฉลี่ยสูงกว่าระดับประเทศ

หัวข้อ	รายละเอียด
	<p>นอกจากนี้ พบว่าอัตราการการว่างงาน ผู้ว่างงานในจังหวัดพัทลุง ข้อมูล ณ ไตรมาส ๑ ปี ๒๕๖๔ มีจำนวนทั้งสิ้น ๔,๓๗๑ คน โดยมีจำนวนเพิ่มขึ้นจากปี ๒๕๖๓จำนวน ๖๕๙ คน ซึ่งมีจำนวน ๓,๗๑๒ คน ด้านข้อมูลอาสาสมัครและองค์กรภาคีเครือข่ายภาคประชาสังคม จังหวัดพัทลุง มีอาสาสมัครพัฒนาสังคมและความมั่นคงของมนุษย์ (อพม.) จำนวน ๔,๐๙๓ คน อาสาสมัครพัฒนาสังคมและความมั่นคงของมนุษย์เชี่ยวชาญด้านคนพิการ จำนวน ๒๘๕ คน มีองค์กรด้านคนพิการ จำนวน ๙ องค์กร องค์กรสวัสดิการชุมชน จำนวน ๕๐ องค์กร องค์กรสาธารณประโยชน์ จำนวน ๕๔ องค์กร เครือข่ายสตรี จำนวน ๗๔๗ องค์กร ชมรมผู้สูงอายุ จำนวน ๔๖๓ ชมรม สภาเด็กและเยาวชน จำนวน ๘๕ องค์กร ศูนย์พัฒนาครอบครัวในชุมชน จำนวน ๕๘ ศูนย์พัฒนาคุณภาพชีวิตและส่งเสริมอาชีพผู้สูงอายุ จำนวน ๒๔ แห่ง และโรงเรียนผู้สูงอายุ จำนวน ๔๑ แห่ง จากข้อมูลและสภาพปัญหาดังกล่าวข้างต้น แม้ว่าหน่วยงานภาครัฐที่เกี่ยวข้อง ในระดับจังหวัดจะได้รับการสนับสนุนงบประมาณจากส่วนกลาง แต่งบประมาณที่ได้รับการสนับสนุนโดยส่วนใหญ่เป็นการสนับสนุนงบประมาณในรูปแบบการขับเคลื่อนกลไกคณะอนุกรรมการฯ การจัดทำแผนการปฏิบัติงาน ซึ่งไม่ได้ดำเนินการโดยตรงกับกลุ่มเป้าหมาย หรือหากสนับสนุนกิจกรรม/โครงการ โดยตรง งบประมาณมีไม่เพียงพอและครอบคลุมกับกลุ่มเป้าหมายที่ต้องได้รับการพัฒนาศักยภาพ จึงจำเป็นอย่างยิ่งที่ต้องมีการรับการสนับสนุนงบประมาณในส่วนแผนพัฒนาจังหวัด เพื่อให้กลุ่มเป้าหมายได้รับการพัฒนาและยกระดับคุณภาพอย่างเป็นระบบในทุกมิติและสอดคล้องกับบริบทพื้นที่ ประกอบกับสถานการณ์การแพร่ระบาดของโรคติดเชื้อไวรัสโคโรนา ๒๐๑๙ (Covid ๑๙) ดังนั้น เพื่อให้การแก้ไขปัญหาความเหลื่อมล้ำและความยากจนในกลุ่มคนเปราะบางและผู้ด้อยโอกาส มีประสิทธิภาพ ยั่งยืน และครอบคลุม ๕ มิติ ได้แก่ ด้านสุขภาพ ด้านรายได้ ด้านความเป็นอยู่ ด้านการศึกษา และด้านการเข้าถึงบริการภาครัฐ จึงมีความจำเป็นอย่างยิ่งที่จะต้องมีการเสริมพลัง พัฒนาศักยภาพ สร้างความร่วมมือกับภาคส่วนต่างๆ ทั้งภาคเอกชน ประชาสังคม ชุมชนท้องถิ่นเพื่อเตรียมความพร้อมในการขับเคลื่อนบูรณาการการให้ความช่วยเหลือกลุ่มคนเปราะบาง จังหวัดพัทลุง ให้เป็นประชากรที่มีคุณภาพ สามารถพึ่งตนเองและทำประโยชน์แก่ครอบครัว ชุมชน และสังคมต่อไป</p>

หัวข้อ	รายละเอียด
๓. วัตถุประสงค์ของโครงการ	๑. เพื่อส่งเสริมความร่วมมือและพัฒนาศักยภาพอาสาสมัคร และองค์กรภาคประชาสังคม ในจังหวัดพัทลุง ในการพัฒนาคุณภาพชีวิตกลุ่มเปราะบางรายครัวเรือน ๒. เพื่อส่งเสริมและพัฒนาศักยภาพกองทุนสวัสดิการชุมชนให้มีความเข้มแข็งสามารถบริหารจัดการตนเองได้อย่างยั่งยืน ๓. เพื่อพัฒนาคุณภาพชีวิตเด็กและเยาวชน ได้รับการพัฒนาทักษะชีวิต และสร้างเครือข่ายในการป้องกัน แก้ไข ปัญหายาเสพติด ๔. เพื่อสร้างและเพิ่มขีดความสามารถของคณะกรรมการภายใต้ศูนย์ประสานงานฯ และหน่วยบริการชุมชน แรงงานนอกระบบที่เกิดการเปลี่ยนแปลงของสังคม/เศรษฐกิจ
๔. ตัวชี้วัดและค่าเป้าหมาย	๑. เด็กและเยาวชนในครอบครัวรายได้น้อย ได้รับการพัฒนาศักยภาพด้านทักษะอาชีพ จำนวน ๒๐๐ คน ๒. เครือข่ายที่เข้าร่วมและได้รับการพัฒนาเครือข่ายทางสังคม จำนวน ๒,๐๒๐ คน ๓. ครอบครัวกลุ่มเปราะบางที่ได้รับการพัฒนา จำนวน ๑๐๐ ครัวเรือน ๔. คณะกรรมการบริหารกองทุนสวัสดิการชุมชนระดับจังหวัด อำเภอ และตำบล ได้รับการพัฒนาศักยภาพ จำนวน ๒๐๐ คน ๕. คณะกรรมการกองทุนสวัสดิการชุมชนได้รับการพัฒนา จำนวน ๗๑ กองทุน ๖. แกนนำและสมาชิกชมรม TO BE NUMBER ONE ได้รับการพัฒนาศักยภาพ จำนวน ๑,๙๐๐ คน ๗. คณะกรรมการศูนย์ประสานงานแรงงานนอกระบบ (ภาคประชาชน) และหน่วยบริการชุมชนแรงงานนอกระบบ ๖ หน่วย และผู้เกี่ยวข้อง จำนวน ๑๑๕ คน ได้รับการพัฒนา มีความรู้ความสามารถตามบทบาท และหน้าที่ในการบริหารจัดการแรงงานนอกระบบ
๕. พื้นที่เป้าหมาย	๑๑ อำเภอ ในจังหวัดพัทลุง
๖. กิจกรรมหลัก	
๖.๑ กิจกรรมหลักที่ ๑ งบประมาณ ๒,๐๘๔,๖๐๐ บาท	๑. ส่งเสริมและพัฒนาทักษะ บทบาท อาสาสมัคร และองค์กรภาคประชาสังคม งบประมาณ ๒,๐๘๔,๖๐๐ บาท ผู้รับผิดชอบ สำนักงานพัฒนาสังคมและความมั่นคงของมนุษย์จังหวัดพัทลุง ๑.๑ คบเด็กสร้างสุข สู่ชุมชน <u>วิธีดำเนินการ</u> ประชุมอบรมให้ความรู้ ทักษะชีวิต สร้างความตระหนักรู้การเป็นจิตอาสา และกิจกรรมจิตอาสา ร่วมกับ บวร (บ้าน วัด โรงเรียน) งบประมาณ ๒๐๔,๘๐๐ บาท ๑.๒ ส่งเสริมการจ้างงานเด็กและเยาวชนตอนปิดภาคเรียน

หัวข้อ	รายละเอียด
	<p>งบประมาณ ๑,๒๗๒,๒๐๐ บาท</p> <p><u>วิธีดำเนินการ</u></p> <p>กิจกรรมจ้างงานเด็กและเยาวชนจากครอบครัวมีรายได้น้อย โดยการฝึกงานในหน่วยงานราชการเครือข่ายที่ตอบรับเป็นเครือข่ายรับฝึกปฏิบัติ</p> <p>๑.๓ พัฒนาศักยภาพแกนนำสภาเด็กและเยาวชนจังหวัดพัทลุง</p> <p>งบประมาณ ๔๑๓,๘๐๐ บาท</p> <p><u>วิธีดำเนินการ</u></p> <p>ประชุมอบรมให้ความรู้ พัฒนาศักยภาพแกนนำสภาเด็กและเยาวชนจังหวัดพัทลุง</p> <p>๑.๔ เตรียมความพร้อมเครือข่ายอาสาสมัครเพื่อรองรับสังคมสูงอายุ</p> <p><u>วิธีดำเนินการ</u></p> <p>ประชุมอบรมให้ความรู้ พัฒนาศักยภาพเครือข่ายอาสาสมัครจังหวัดพัทลุงเพื่อรองรับสังคมสูงอายุ</p> <p>งบประมาณ ๑๙๓,๘๐๐ บาท</p>
<p>๖.๒ กิจกรรมหลักที่ ๒</p> <p>งบประมาณ</p> <p>๓,๙๐๕,๔๐๐ บาท</p>	<p>๒. เสริมพลังเครือข่าย พม.จิตอาสา พัฒนาคุณภาพชีวิตกลุ่มเปราะบางรายครัวเรือน</p> <p>งบประมาณ ๓,๙๐๕,๔๐๐ บาท</p> <p>ผู้รับผิดชอบ สำนักงานพัฒนาสังคมและความมั่นคงของมนุษย์จังหวัดพัทลุง</p> <p>๒.๑ พัฒนาศักยภาพเครือข่าย พม. เพื่อพัฒนาคุณภาพชีวิตกลุ่มเปราะบาง</p> <p>งบประมาณ ๖๓๓,๘๐๐ บาท</p> <p><u>วิธีดำเนินการ</u></p> <p>ประชุมอบรมให้ความรู้ พัฒนาศักยภาพเครือข่ายอาสาสมัคร กระทรวง พม. เพื่อเป็นกลไกระดับพื้นที่ในการสำรวจ ประสาน และช่วยเหลือกลุ่มเปราะบางเข้าถึงสิทธิและบริการภาครัฐ ตามโครงการบูรณาการพัฒนาศักยภาพชีวิตกลุ่มเปราะบางรายครัวเรือน</p> <p>๒.๒ สำรวจข้อมูลกลุ่มเปราะบางรายครัวเรือน</p> <p><u>วิธีดำเนินการ</u></p> <p>สำรวจข้อมูลกลุ่มเปราะบางรายครัวเรือน เพื่อเข้าร่วมกิจกรรมพัฒนาศักยภาพและยกระดับคุณภาพชีวิต โดยมอบหมายเครือข่าย พม. ที่ผ่านการอบรมฯ สำรวจเก็บข้อมูล และนำข้อมูลที่ได้จากการสำรวจมาประมวลผล วิเคราะห์ วางแผน และกำหนดวิธีการช่วยเหลือแก่กลุ่มเปราะบางรายครัวเรือนที่เข้าร่วมกิจกรรม</p> <p>งบประมาณ ๑๑๑,๖๐๐ บาท</p> <p>๒.๓ พัฒนาคุณภาพชีวิตกลุ่มเปราะบาง (การฝึกอาชีพ)</p> <p>งบประมาณ ๒,๕๐๐,๐๐๐ บาท</p>

หัวข้อ	รายละเอียด
	<p><u>วิธีดำเนินการ</u></p> <p>ประชุมฝึกรอบรมปฏิบัติการให้ความรู้ทักษะอาชีพ การส่งเสริมสนับสนุนวัสดุสำหรับฝึกปฏิบัติจริงเป็นรายครัวเรือน และการติดตามประเมินผล</p> <p>๒.๔ ส่งเสริมความมั่นคงด้านที่อยู่อาศัยแก่กลุ่มคนเปราะบาง</p> <p><u>วิธีดำเนินการ</u></p> <p>สนับสนุนวัสดุสำหรับการปรับปรุงซ่อมแซมที่อยู่อาศัยแก่กลุ่มเปราะบาง จาก การสำรวจข้อมูล โดยบูรณาการร่วมกับชุมชนและท้องถิ่นสนับสนุนแรงงานในการ การปรับปรุงซ่อมแซมที่อยู่อาศัย</p> <p>งบประมาณ ๖๖๐,๐๐๐ บาท</p>
<p>๖.๓ กิจกรรมหลักที่ ๓</p> <p>งบประมาณ</p> <p>๕,๑๕๒,๐๐๐ บาท</p>	<p>๓. TO BE NUMBER ONE พัฒนาเครือข่ายเพื่อการป้องกันและแก้ไขปัญหายาเสพติด</p> <p>งบประมาณ ๕,๑๕๒,๐๐๐ บาท</p> <p>ผู้รับผิดชอบ สำนักงานสาธารณสุขจังหวัดพัทลุง</p> <p>๓.๑ การประกวดอำเภอ ชมรม TO BE NUMBER ONE ประเภทต่างๆ ระดับจังหวัด พัทลุง ปีงบประมาณ ๒๕๖๖ งบประมาณ ๒๒๔,๐๐๐ บาท</p> <p>๓.๒ การประกวดเยาวชนต้นแบบ TO BE NUMBER ONE IDOL ระดับจังหวัด ปี ๒๕๖๖ งบประมาณ ๓๙,๗๕๐ บาท</p> <p>๓.๓ การประกวดการแข่งขัน TO BE NUMBER ONE TEEN DANCERCISE THAILAND CHAMPIONSHIP ๒๐๒๓ ระดับจังหวัด ปี ๒๕๖๖งบประมาณ ๑๓๗,๐๐๐ บาท</p> <p>๓.๔ ส่งทีมการประกวดการแข่งขันการออกกำลังกายด้วยการเต้น TO BE NUMBER ONE TEEN DANCERCISE THAILAND CHAMPIONSHIP ๒๐๒๒ ระดับภูมิภาค (๖ ทีม) งบประมาณ ๕๑๖,๖๐๐ บาท</p> <p>๓.๕ ส่งเยาวชนเข้าร่วมการประกวดเยาวชนต้นแบบ TO BE NUMBER ONE IDOL ระดับภูมิภาคประจำปี ๒๕๖๖ งบประมาณ ๙๓,๖๐๐ บาท</p> <p>๓.๖ ส่งจังหวัด/ชมรมฯ เข้าร่วมการประกวดชมรม TO BE NUMBER ONE ประเภทต่างๆ แข่งขันระดับภูมิภาคประจำปี ๒๕๖๖ (จำนวน ๒๐ ทีม) งบประมาณ ๔๓๕,๗๐๐ บาท</p> <p>๓.๗ ส่งทีมเข้าร่วมการประกวด TO BE NUMBER ONE TEEN DANCERCISE THAILAND CHAMPIONSHIP ๒๐๒๒ ระดับประเทศ (๓ ทีม) งบประมาณ ๕๙๖,๖๐๐ บาท</p> <p>๓.๘ การประกวด To be number one Idol ระดับประเทศ งบประมาณ ๑๒๐,๘๐๐ บาท</p>

หัวข้อ	รายละเอียด
	<p>๓.๙ การลงพื้นที่เพื่อการประเมินจังหวัด TO BE NUMBER ONE ของคณะกรรมการ ระดับประเทศ (ประเภทจังหวัด และชมรม TO BE NUMBER ONE ประเภทต่างๆ รวม ๘ แห่ง) งบประมาณ ๔๗๒,๕๒๔ บาท</p> <p>๓.๑๐ มหกรรม To be number one ระดับประเทศ งบประมาณ ๒,๐๐๑,๐๐๐ บาท</p> <p>๓.๑๑ การแลกเปลี่ยนเรียนรู้จังหวัด และชมรม TO BE NUMBER ONE เพื่อการสร้างเครือข่าย และพัฒนางานโครงการ TO BE NUMBER ONE จังหวัดพัทลุง งบประมาณ ๑๕,๘๐๐ บาท</p> <p>๓.๑๒ การศึกษาดูงานจังหวัด TO BE NUMBER ONE ระดับที่สูงขึ้น งบประมาณ ๑๙๓,๐๐๐ บาท</p> <p>๓.๑๓ การอบรมแกนนำ TO BE NUMBER ONE ระดับต่างๆ (CORE TEAM) งบประมาณ ๒๒,๔๐๐ บาท</p> <p>๓.๑๔ การประชุมคณะกรรมการ TO BE NUMBER ONE งบประมาณ ๑๕,๐๐๐ บาท</p> <p>๓.๑๕ ค่ายเยาวชนแกนนำ TO BE NUMBER ONE (๒ วัน) งบประมาณ ๑๐๘,๐๐๐ บาท</p> <p>๓.๑๖ ค่ายพัฒนาทักษะเยาวชน TO BE NUMBER ONE (๓ วัน) (ทักษะการเป็นผู้นำทักษะการนำเสนอ ทักษะการเต้น ทักษะร้องเพลง) งบประมาณ ๑๖๐,๒๒๖ บาท</p>
<p>๖.๔ กิจกรรมหลักที่ ๔ งบประมาณ ๔๕๕,๔๐๐ บาท</p>	<p>๔. พัฒนาต่อยอดกองทุนสวัสดิการชุมชน งบประมาณ ๔๕๕,๔๐๐ บาท ผู้รับผิดชอบ สำนักงานพัฒนาสังคมและความมั่นคงของมนุษย์จังหวัดพัทลุง ร่วมกับสมาคมเครือข่ายกองทุนสวัสดิการชุมชนจังหวัดพัทลุง <u>วิธีดำเนินการ</u> ประชุมแลกเปลี่ยนองค์ความรู้ และประชาสัมพันธ์ผลการดำเนินงาน รวมถึงขยายจำนวนสมาชิกกองทุนสวัสดิการชุมชน ๗๑ กองทุน จังหวัดพัทลุง</p>
<p>๖.๕ กิจกรรมหลักที่ ๕ งบประมาณ ๔๙๐,๘๐๐ บาท</p>	<p>๕. พัฒนาระดับกลไกเครือข่ายกองทุนสวัสดิการชุมชน งบประมาณ ๔๙๐,๘๐๐ บาท ผู้รับผิดชอบ สำนักงานพัฒนาสังคมและความมั่นคงของมนุษย์จังหวัดพัทลุง ร่วมกับสมาคมเครือข่ายกองทุนสวัสดิการชุมชนจังหวัดพัทลุง <u>วิธีดำเนินการ</u> ประชุมอบรมพัฒนาศักยภาพคณะกรรมการกองทุนสวัสดิการชุมชน ๗๑ กองทุน จังหวัดพัทลุง ในการบริหารจัดการกองทุนให้มีความเข้มแข็งและพึ่งพาตนเองได้</p>

หัวข้อ	รายละเอียด
<p>๖.๖ กิจกรรมหลักที่ ๖ งบประมาณ ๗๖,๓๐๐ บาท</p>	<p>๖. พัฒนาเครือข่ายชมรมผู้สูงอายุในจังหวัดพัทลุง ให้เข้มแข็งและสามารถพึ่งพาตนเองได้ งบประมาณ ๗๖,๓๐๐ บาท ผู้รับผิดชอบ สำนักงานพัฒนาสังคมและความมั่นคงของมนุษย์จังหวัดพัทลุง ร่วมกับ สาขาสมาคมสภาผู้สูงอายุแห่งประเทศไทยฯ ประจำจังหวัดพัทลุง <u>วิธีดำเนินการ</u> ประชุมอบรมพัฒนาศักยภาพแกนนำชมรมผู้สูงอายุ ๑๑ อำเภอ จังหวัดพัทลุง</p>
<p>๖.๗ กิจกรรมหลักที่ ๗ งบประมาณ ๒๓๔,๘๐๐บาท</p>	<p>๗. พัฒนาศักยภาพและเสริมสร้างความเข้มแข็ง ศูนย์ประสานงานแรงงานนอกระบบ (ภาคประชาชน) และหน่วยบริการชุมชนแรงงานนอกระบบจังหวัดพัทลุง งบประมาณ ๒๓๔,๘๐๐บาท ผู้รับผิดชอบ สำนักงานแรงงานจังหวัดพัทลุง <u>วิธีดำเนินการ</u> ประชุมอบรมพัฒนาศักยภาพ คณะกรรมการศูนย์ประสานงานแรงงานนอกระบบ (ภาคประชาชน) และคณะกรรมการหน่วยบริการชุมชนแรงงานนอกระบบจังหวัดพัทลุง</p>
<p>๗. หน่วยงาน ดำเนินงาน</p>	<p>๑. สำนักงานพัฒนาสังคมและความมั่นคงของมนุษย์จังหวัดพัทลุง ๒. สำนักงานพัฒนาสังคมและความมั่นคงของมนุษย์จังหวัดพัทลุง ร่วมกับสมาคมเครือข่ายกองทุนสวัสดิการชุมชนจังหวัดพัทลุง ๓. สำนักงานพัฒนาสังคมและความมั่นคงของมนุษย์จังหวัดพัทลุง ร่วมกับสาขาสมาคมผู้สูงอายุแห่งประเทศไทยฯ ประจำจังหวัดพัทลุง ๔. สำนักงานสาธารณสุขจังหวัดพัทลุง</p>
<p>๘. ระยะเวลาในการ ดำเนินงาน</p>	<p>ตุลาคม ๒๕๖๕ – กันยายน ๒๕๖๖</p>
<p>๙. งบประมาณ</p>	<p>๑๒,๓๙๙,๓๐๐ บาท</p>
<p>๑๐. ผลผลิต (output)</p>	<p>๑. เด็ก เยาวชน ครอบครัว หรือชุมชน มีกิจกรรมการแสดงออกเชิงสร้างสรรค์ ๒. เด็กและเยาวชนได้รับความรู้ และทักษะชีวิตในด้านอาชีพ ๓. กลุ่มคนเปราะบาง ครอบครัว และเครือข่ายทางสังคม ได้รับความรู้เกี่ยวกับบริการ การเข้าถึงสวัสดิการทางสังคม ได้รับการส่งเสริมและพัฒนาศักยภาพให้สามารถดำเนินชีวิตได้อย่างเป็นสุข ๔. กองทุนสวัสดิการชุมชนได้รับการพัฒนาศักยภาพ ๕. แกนนำเด็กและเยาวชน ชมรม TO BE NUMBER ONE ได้รับการพัฒนาศักยภาพ รู้เท่าทันและห่างไกลยาเสพติด ๖. คณะกรรมการศูนย์ประสานงานแรงงานนอกระบบ (ภาคประชาชน) ได้รับการพัฒนาความรู้ความสามารถตามบทบาท และหน้าที่ในการบริหารจัดการแรงงานนอกระบบ</p>

หัวข้อ	รายละเอียด
<p>๑๑. ผลที่คาดว่าจะได้รับ (Outcome)</p>	<p>๑. เด็กและเยาวชน ผู้ด้อยโอกาส ครอบครัว และเครือข่ายทางสังคม มีศักยภาพ ความสามารถ มีภูมิคุ้มกันในการดำรงชีวิต รู้เท่าทันการเปลี่ยนแปลง สร้างการรับรู้ในบริการและสวัสดิการทางสังคม</p> <p>๒. องค์กรชุมชนมีความเข้มแข็ง สามารถบริหารจัดการตนเองได้</p> <p>๓. แกนนำเด็กและเยาวชน สมาชิกชมรม TO BE NUMBER ONE ได้รับการพัฒนาศักยภาพตามความสนใจ และห่างไกลจากยาเสพติด</p> <p>๕. คณะกรรมการศูนย์ประสานงานแรงงานนอกระบบ (ภาคประชาชน) มีความรู้ความสามารถตามบทบาท และหน้าที่ในการบริหารจัดการแรงงานนอกระบบ</p>

การจัดทำแบบสรุปโครงการแบบย่อ (Project Brief) ภายใต้งบประมาณของจังหวัด

แบบสรุปโครงการแบบย่อ (Project Brief)

โครงการครอบครัวเปี่ยมสุข งบประมาณ ๘๘๓,๐๐๐ บาท

ประเด็นยุทธศาสตร์จังหวัดพัทลุง การพัฒนาคนคุณภาพ สังคมแห่งโอกาส เอื้ออาทร อยู่เย็นเป็นสุข และความ
เสมอภาคสู่เมืองแห่งปัญญา อุดมด้วยนวัตกรรม และสุขภาวะที่ยั่งยืน

กลยุทธ์/แผนงานที่ ๓ พัฒนาครอบครัว

หัวข้อ	รายละเอียด
๑. ชื่อโครงการ	ครอบครัวเปี่ยมสุข
๒. ความสำคัญของโครงการ หลักการ และเหตุผล	<p>รัฐธรรมนูญแห่งราชอาณาจักรไทย มาตรา ๖๕ ซึ่งกำหนดให้รัฐพึงจัดให้มียุทธศาสตร์ชาติ เป็นเป้าหมายการพัฒนาประเทศอย่างยั่งยืนตามหลักธรรมาภิบาล และได้มีการตราพระราชบัญญัติการจัดทำยุทธศาสตร์ชาติ พ.ศ.๒๕๖๐ กำหนดให้มีการแต่งตั้งคณะกรรมการยุทธศาสตร์ชาติ เพื่อรับผิดชอบในการจัดทำร่างยุทธศาสตร์ชาติ กำหนดวิธีการมีส่วนร่วมของประชาชนในการจัดทำร่างยุทธศาสตร์ชาติ การติดตาม การตรวจสอบ และการประเมินผล ซึ่งยุทธศาสตร์ชาติ ๒๐ ปี (พ.ศ. ๒๕๖๑ - ๒๕๘๐) มีวิสัยทัศน์ "ประเทศไทยมีความมั่นคง มั่งคั่ง ยั่งยืน เป็นประเทศที่พัฒนาแล้ว ด้วยการพัฒนาตามหลักปรัชญาของเศรษฐกิจพอเพียง" เพื่อความสุขของคนไทยทุกคน และในยุทธศาสตร์ที่ ๓ ด้านการพัฒนาและเสริมสร้างศักยภาพทรัพยากรมนุษย์ ประกอบด้วย ๗ ประเด็น ได้แก่ การปรับเปลี่ยนค่านิยมและวัฒนธรรมการพัฒนาศักยภาพคนตลอดช่วงชีวิต ปฏิรูปกระบวนการเรียนรู้ที่ตอบสนองต่อการเปลี่ยนแปลงในศตวรรษที่ ๒๑ การตระหนักถึงพหุปัญญาของมนุษย์ที่หลากหลาย การเสริมสร้างให้คนไทยมีสุขภาวะที่ดีครอบคลุม ทั้งด้านกายใจ สติปัญญา และสังคม การสร้างสภาพแวดล้อมที่เอื้อต่อการพัฒนาและเสริมสร้างศักยภาพทรัพยากรมนุษย์ การเสริมสร้างการศักยภาพการกีฬาในการสร้างคุณค่าทางสังคมและพัฒนาประเทศ</p> <p>แผนแม่บทภายใต้ยุทธศาสตร์ชาติ ประเด็น การพัฒนาศักยภาพคนตลอดช่วงชีวิต (พ.ศ. ๒๕๖๑ - ๒๕๘๐) มีเป้าหมายสำคัญ คือ คนไทยทุกช่วงวัยมีคุณภาพเพิ่มขึ้น ได้รับการพัฒนาอย่างสมดุล ทั้งทางด้านร่างกาย สติปัญญาและคุณธรรม จริยธรรม เป็นผู้มีความรู้และทักษะในศตวรรษที่ ๒๑รักการเรียนรู้อย่างต่อเนื่องตลอดชีวิต โดยมีการกำหนดแผนย่อยไว้ ๕ แผนย่อย เพื่อพัฒนาและยกระดับทรัพยากรมนุษย์ในทุกมิติและในทุกช่วงวัยให้เต็มศักยภาพและเหมาะสม ดังนี้ ๑. การสร้างสภาพแวดล้อมที่เอื้อต่อการพัฒนาและเสริมสร้างศักยภาพมนุษย์ ๒. การพัฒนาเด็กตั้งแต่ช่วงการตั้งครรภ์จนถึงปฐมวัย ๓. การพัฒนาช่วงวัยเรียน/วัยรุ่น ๔. การพัฒนาและยกระดับศักยภาพวัยแรงงาน ๕. การส่งเสริมศักยภาพวัยผู้สูงอายุ</p>

หัวข้อ	รายละเอียด
	<p>แผนแม่บทภายใต้ยุทธศาสตร์ชาติ ประเด็น ความเสมอภาคและหลักประกันทางสังคม (พ.ศ. ๒๕๖๑ - ๒๕๘๐) มีเป้าหมายสำคัญ คือ คนไทยทุกคนได้รับการคุ้มครองและมีหลักประกันทางสังคมเพิ่มขึ้น โดยเฉพาะกลุ่มด้อยโอกาสและกลุ่มเปราะบาง ประกอบด้วยแผนย่อย ๒ แผน ได้แก่ ๑. การคุ้มครองทางสังคมขั้นพื้นฐานและหลักประกันทางเศรษฐกิจ สังคม และสุขภาพ และ๒. มาตรการแบบเจาะจงกลุ่มเป้าหมายเพื่อแก้ปัญหาเฉพาะกลุ่ม</p> <p>แผนแม่บทภายใต้ยุทธศาสตร์ชาติ ประเด็น พลังทางสังคม (พ.ศ. ๒๕๖๑ - ๒๕๘๐) แผนย่อยที่ ๑ การเสริมสร้างทุนทางสังคม เน้นการเปิดโอกาสให้เกิดกระบวนการรวมตัวของประชากรกลุ่มต่างๆ รวมถึงภาคีเครือข่าย ในการร่วมคิดร่วมทำ และร่วมเป็นพลังสำคัญในการจัดการกับปัญหาความเหลื่อมล้ำทางเศรษฐกิจและสังคมประชาสังคม โดยการเพิ่มขีดความสามารถของชุมชนท้องถิ่นในการพัฒนาการพึ่งตนเอง โดยมีแนวทางพัฒนาที่สำคัญ คือ เสริมสร้างความเข้าใจและการยอมรับของสังคมต่อเรื่องเพศสภาพและความเสมอภาคทางเพศ ส่งเสริมให้ทุกเพศสภาพมีส่วนร่วมรับผิดชอบครอบครัวและร่วมกันพัฒนาสังคม ส่งเสริมความเข้มแข็งของสถาบันครอบครัว พัฒนาระบบสวัสดิการทางสังคมในสถานประกอบการเพื่อให้ทั้งชายและหญิงสามารถดูแลครอบครัวได้อย่างสมดุลกับการทำงาน เพื่อส่งเสริมการสร้างประชากรรุ่นใหม่บนรากฐานของครอบครัวที่มีคุณภาพเพิ่มโอกาสของสตรีในการทำงานเชิงเศรษฐกิจอย่างต่อเนื่อง ตลอดจนเพิ่มศักยภาพความรู้ความสามารถ และภาวะผู้นำของสตรีเพื่อให้สามารถมีบทบาทในทางการเมืองและการบริหารทั้งในระดับนานาชาติ ระดับชาติ และในระดับท้องถิ่นได้อย่างเหมาะสมและกว้างขวาง</p> <p>ยุทธศาสตร์จังหวัดพัทลุง ประเด็นยุทธศาสตร์ที่ ๓ การพัฒนาคุณภาพ สังคม คุณธรรม สู่เมืองแห่งภูมิปัญญาและสุขภาวะยั่งยืน มีเป้าประสงค์ คือประชาชนมีคุณภาพ เรียนรู้ตลอดชีวิต สังคมน่าอยู่และมีความสงบด้วยหลักปรัชญา ของเศรษฐกิจพอเพียง ประกอบด้วย</p> <ol style="list-style-type: none"> ๑. ประชาชนมีความเป็นพลเมืองที่มีคุณภาพ มีสุขภาวะ เข้าถึงบริการสุขภาพ การศึกษาและ การเรียนรู้ตลอดชีวิต ๒. ประชาชนมีค่านิยม อุดมการณ์เชิงสร้างสรรค์ เกิดทุนสถาบันหลักของชาติมีจิตสำนึก วินัย คุณธรรม และเคารพกฎหมายอย่างเคร่งครัด ๓. อนุรักษ์ทุนทางสังคม สร้างคุณค่าทางสังคม และเพิ่มมูลค่าทางเศรษฐกิจ และการอยู่ร่วมกันอย่างสันติสุข เป็นเมืองแห่งวัฒนธรรมและเมืองแห่งศักดิ์สิทธิ์ ๔. เป็นเมืองและสังคมที่ทันสมัย ปลอดภัย น่าอยู่ เอื้ออาทรและสันติสุข อย่างยั่งยืน ๕. เป็นเมืองแห่งการเรียนรู้ ชุมชนมีความเข้มแข็ง สามารถจัดการตนเองได้ด้วยหลักปรัชญาของเศรษฐกิจพอเพียง

หัวข้อ	รายละเอียด
	<p>๖.ประชาชนกลุ่มเปราะบางเข้าถึงโอกาสและได้รับการคุ้มครองสิทธิ มีความมั่นคงของมนุษย์ สถาบันครอบครัวและกลไกทางสังคมมีความเข้มแข็ง จากข้อมูลผู้ด้อยโอกาสและกลุ่มคนเปราะบางทางสังคมจากฐานข้อมูลระบบบริหารจัดการข้อมูลการพัฒนาคนแบบชี้เป้า (TPMAP พบว่า จังหวัดพัทลุง มีผู้ด้อยโอกาสและกลุ่มคนเปราะบางทางสังคม จำนวน ๑๕,๑๗๒ ครัวเรือน แบ่งออกเป็น ๕ มิติ ดังนี้</p> <ol style="list-style-type: none"> ๑.ด้านสุขภาพ จำนวน ๑,๔๙๔ ครัวเรือน ๒.ด้านความเป็นอยู่ จำนวน ๒,๓๖๒ ครัวเรือน ๓.ด้านการศึกษา จำนวน ๗,๑๓๗ ครัวเรือน ๔.ด้านรายได้ จำนวน ๔,๑๗๕ ครัวเรือน ๕.ด้านบริการภาครัฐ จำนวน ๔ ครัวเรือน <p>จากรายงานสถานการณ์ทางสังคมจังหวัดพัทลุง ประจำปี ๒๕๖๔ พบว่า จังหวัดพัทลุงมีปัญหาเร่งด่วนที่ต้องได้รับการแก้ไข จำนวน ๔ ปัญหา ได้แก่</p> <ol style="list-style-type: none"> ๑) ปัญหาเด็กและเยาวชนมีพฤติกรรมไม่เหมาะสม ซึ่งปัญหาที่พบได้แก่ ปัญหาเด็กและเยาวชนที่กระทำความผิดเกี่ยวกับยาเสพติด จำนวน ๗๐ คน มีเด็กและเยาวชนประกอบอาชญากรรม จำนวน ๑๓๑ คน การตั้งครรภ์ในวัยรุ่น จำนวน ๒๙๘ คน โดยมีการยุติการตั้งครรภ์โดยการทำแท้งจำนวน ๒๐ คน การมีเพศสัมพันธ์ก่อนวัยอันควร มีวุ่นวายในที่สาธารณะ และการติดยาเสพติด เป็นต้น ๒) ปัญหาครอบครัวอ่อนแอ จากการเปลี่ยนของโครงสร้างของสถาบันครอบครัว การเปลี่ยนแปลงทางเศรษฐกิจและสังคมที่มีความซับซ้อน ส่งผลกระทบต่อครอบครัว ไม่อาจทำหน้าที่ บทบาทของตนเองได้อย่างสมบูรณ์ โดยมีสถิติการหย่าร้าง ๘๕๖ คู่ และมีสถิติความรุนแรงในครอบครัวจังหวัดพัทลุงเพิ่มขึ้น ๓) ปัญหาผู้สูงอายุ จังหวัดพัทลุงมีประชากรผู้สูงอายุเพิ่มขึ้นทุกปีอย่างต่อเนื่อง ในปี ๒๕๖๔ มีจำนวน ๑๐๐,๒๗๗ คน คิดเป็นร้อยละ ๑๙.๗ ของประชากรจังหวัดพัทลุง และปัญหาที่พบคือ ผู้สูงอายุยากจน เลี้ยงดูบุตรหลาน ปัญหาผู้สูงอายุ อยู่ตามลำพัง สภาพที่อยู่อาศัยไม่เหมาะสม ๔) ด้านความยากจนในภาพรวมของพื้นที่ภาคใต้มีสัดส่วนคนจน ร้อยละ ๑๑.๘๔ สูงกว่าระดับประเทศ ร้อยละ ๗.๘๗ เมื่อพิจารณารายได้เฉลี่ยต่อเดือน พบว่า จังหวัดใหญ่ อาทิ จังหวัดภูเก็ต สุราษฎร์ธานี กระบี่ และจังหวัดชุมพร ซึ่งเป็นจังหวัดที่เป็นแหล่งท่องเที่ยวมีค่าเฉลี่ยรายได้ต่อเดือนสูงกว่าระดับประเทศ ส่วนจังหวัดสงขลาและจังหวัดนครศรีธรรมราช มีค่าเฉลี่ยรายได้ต่ำกว่าระดับประเทศ เล็กน้อย นอกจากนั้นจังหวัดอื่นๆ มีรายได้เฉลี่ย ต่ำกว่าระดับประเทศมาก โดยเฉพาะอย่างยิ่งจังหวัดพัทลุงมีรายได้เฉลี่ยต่ำสุดของภาคใต้ อยู่ที่ ๒๐,๕๐๘.๒๘ บาทต่อเดือนต่อครัวเรือน และเมื่อพิจารณาหนี้สินเฉลี่ยต่อครัวเรือน พบว่าภาคใต้มีหนี้สินเฉลี่ยสูงกว่าระดับประเทศ

หัวข้อ	รายละเอียด
	<p>จากข้อมูลและสภาพปัญหาดังกล่าวข้างต้น แม้ว่าหน่วยงานภาครัฐที่เกี่ยวข้องในระดับจังหวัดจะได้รับการสนับสนุนงบประมาณจากส่วนกลาง แต่งบประมาณที่ได้รับการสนับสนุนโดยส่วนใหญ่เป็นการสนับสนุนงบประมาณในรูปแบบการขับเคลื่อนกลไกคณะอนุกรรมการฯ การจัดทำแผนการปฏิบัติงาน ซึ่งไม่ได้ดำเนินการโดยตรงกับกลุ่มเป้าหมาย หรือหากสนับสนุนกิจกรรม/โครงการ โดยตรงงบประมาณมีไม่เพียงพอและครอบคลุมกับกลุ่มเป้าหมายที่ต้องได้รับการพัฒนาศักยภาพ และพัฒนาคุณภาพชีวิต จึงจำเป็นอย่างยิ่งที่ต้องมีการรับการสนับสนุนงบประมาณในส่วนแผนพัฒนาจังหวัดเพื่อให้กลุ่มเป้าหมายได้รับการพัฒนาและยกระดับคุณภาพชีวิตอย่างเป็นระบบในทุกมิติและในทุกช่วงวัย สอดคล้องกับบริบทพื้นที่ เนื่องจากสถาบันครอบครัวซึ่งถือว่าเป็นสถาบันทางสังคมสถาบันแรกที่มีหน้าที่ในการขัดเกลาพฤติกรรมของเด็กและเยาวชนในครอบครัวให้มีความเข้มแข็ง อบอุ่น มีทักษะในการครองคู่และมีทักษะเลี้ยงดูบุตรเพื่อสร้างภูมิคุ้มกันให้กับบุคคลในครอบครัว ปลูกฝังคุณธรรมจริยธรรมและพัฒนาศักยภาพกลุ่มเด็กและเยาวชน กลุ่มผู้ด้อยโอกาสคนพิการ ผู้สูงอายุ โดยการมีส่วนร่วมของทุกภาคส่วน</p>
<p>๓. วัตถุประสงค์ของโครงการ</p>	<p>๑. เพื่อพัฒนาและยกระดับศูนย์พัฒนาครอบครัว เป็นหน่วยแก้ไขปัญหามารยาทในครอบครัวในระดับชุมชน</p> <p>๒. เพื่อให้สมาชิกในครอบครัว มีการปรับเปลี่ยนพฤติกรรมในเชิงบวก เกิดความรัก ความอบอุ่น และปลูกฝังให้สมาชิกในครอบครัวมีความคิดริเริ่มสร้างสรรค์ สามารถแก้ปัญหาได้</p> <p>๓. เพื่อสร้างภูมิคุ้มกันในการป้องกันยาเสพติดในบุคคล ชุมชน และสังคม</p>
<p>๔. ตัวชี้วัดและค่าเป้าหมาย</p>	<p>๑. คณะทำงานศูนย์พัฒนาครอบครัวในชุมชน (ศพค.) จำนวน ๕๘ ศูนย์ในจังหวัดพัทลุงและเครือข่ายในชุมชน ได้รับการพัฒนาศักยภาพ จำนวน ๑๐๐ คน</p> <p>๒. ครอบครัวที่ได้รับการพัฒนา จำนวน ๖๕ ครอบครัว</p>
<p>๕. พื้นที่เป้าหมาย</p>	<p>๑๑ อำเภอ ในจังหวัดพัทลุง</p>
<p>๖. กิจกรรมหลัก</p>	
<p>๖.๑ กิจกรรมหลักที่ ๑ งบประมาณ ๒๓๓,๐๐๐ บาท</p>	<p>๑. พัฒนาศักยภาพศูนย์พัฒนาครอบครัวระดับชุมชน งบประมาณ ๒๓๓,๐๐๐ บาท ผู้รับผิดชอบ สำนักงานพัฒนาสังคมและความมั่นคงของมนุษย์จังหวัดพัทลุง <u>วิธีดำเนินการ</u> ประชุมอบรมพัฒนาศักยภาพคณะทำงานศูนย์พัฒนาครอบครัวในชุมชน (ศพค.) จำนวน ๕๘ ศูนย์ในจังหวัดพัทลุงและเครือข่ายในชุมชน</p>

หัวข้อ	รายละเอียด
๖.๒ กิจกรรมหลักที่ ๒ งบประมาณ ๖๕๐,๐๐๐ บาท	๒. ครอบครั้ว TO BE สีขาว กศน.จังหวัดพัทลุง งบประมาณ ๖๕๐,๐๐๐ บาท ผู้รับผิดชอบ สำนักงานส่งเสริมการศึกษานอกระบบและการศึกษาตามอัธยาศัย จังหวัดพัทลุง วิธีดำเนินการ สนับสนุนวัสดุฝึกอาชีพให้กับนักศึกษา กศน. จังหวัดพัทลุง
๗. หน่วยงาน ดำเนินงาน	๑. สำนักงานพัฒนาสังคมและความมั่นคงของมนุษย์จังหวัดพัทลุง ๒. สำนักงานส่งเสริมการศึกษานอกระบบและการศึกษาตามอัธยาศัยจังหวัดพัทลุง
๘. ระยะเวลาในการ ดำเนินงาน	ตุลาคม ๒๕๖๕ – กันยายน ๒๕๖๖
๙. งบประมาณ	๘๘๓,๐๐๐ บาท
๑๐. ผลผลิต (output)	๑. คณะทำงานศูนย์พัฒนาครอบครัวในชุมชน (ศพค.) เครือข่ายทางสังคม ได้รับความรู้เกี่ยวกับบริการ การเข้าถึงสวัสดิการทางสังคมในการป้องกัน แก้ไข ฝ้าระวังปัญหาความรุนแรงในครอบครัวในพื้นที่ ๒. นักศึกษาและสมาชิกในครอบครัว มีความรู้ความเข้าใจในการป้องกันการใช้สารเสพติด การสร้างกระแสค่านิยม สร้างภูมิคุ้มกันทางจิตใจในกลุ่มเยาวชน ไม่ให้ยุ่งเกี่ยวกับยาเสพติด และสร้างความสัมพันธ์อันดีระหว่างสมาชิกในครอบครัวให้แน่นแฟ้นมากยิ่งขึ้น
๑๑. ผลที่คาดว่าจะ ได้รับ (Outcome)	๑. คณะทำงานศูนย์พัฒนาครอบครัวในชุมชน (ศพค.) และเครือข่ายทางสังคม มีความรู้เกี่ยวกับบริการ การเข้าถึงสวัสดิการทางสังคมในการป้องกัน แก้ไข ฝ้าระวังปัญหาความรุนแรงในครอบครัวในพื้นที่ ๒. นักศึกษาและสมาชิกในครอบครัว มีการปรับเปลี่ยนพฤติกรรมในเชิงบวก มีความเข้มแข็ง เกิดความรัก ความอบอุ่น และปลูกฝังให้สมาชิกในครอบครัวมีความคิดริเริ่มสร้างสรรค์ นำไปสู่การสร้างความสัมพันธ์อันดีระหว่างสมาชิกในครอบครัว พร้อมทั้งสร้างอาชีพ สร้างรายได้ เพื่อยกระดับคุณภาพชีวิตให้ดียิ่งขึ้น

การจัดทำแบบสรุปโครงการแบบย่อ (Project Brief) ภายใต้งบประมาณของจังหวัด

โครงการเมืองลุง เมืองน่าอยู่ เมืองบายใจ งบประมาณ ๔,๘๓๐,๒๐๐ บาท

ประเด็นยุทธศาสตร์จังหวัดพัทลุง การพัฒนาคนคุณภาพ สังคมแห่งโอกาส เอื้ออาทร อยู่เย็นเป็นสุข และความเสมอภาค สู่เมืองแห่งปัญญา อุดมด้วยนวัตกรรม และสุขภาวะที่ยั่งยืน

กลยุทธ์/แผนงานที่ ๔ แผนพัฒนาชุมชนและสังคม

หัวข้อ	รายละเอียด
๑. ชื่อโครงการ	เมืองลุง เมืองน่าอยู่ เมืองบายใจ
๒. ความสำคัญของโครงการ หลักการ และเหตุผล	รัฐธรรมนูญแห่งราชอาณาจักรไทย มาตรา ๖๕ ซึ่งกำหนดให้รัฐพึงจัดให้มียุทธศาสตร์ชาติ เป็นเป้าหมายการพัฒนาประเทศอย่างยั่งยืนตามหลักธรรมาภิบาล และได้มีการตราพระราชบัญญัติการจัดทำยุทธศาสตร์ชาติ พ.ศ.๒๕๖๐ กำหนดให้มีการแต่งตั้งคณะกรรมการยุทธศาสตร์ชาติ เพื่อรับผิดชอบในการจัดทำร่างยุทธศาสตร์ชาติ กำหนดวิธีการมีส่วนร่วมของประชาชนในการจัดทำร่างยุทธศาสตร์ชาติ การติดตาม การตรวจสอบ และการประเมินผล ซึ่งยุทธศาสตร์ชาติ ๒๐ ปี (พ.ศ. ๒๕๖๑ - ๒๕๘๐) มีวิสัยทัศน์ "ประเทศไทยมีความมั่นคง มั่งคั่ง ยั่งยืน เป็นประเทศที่พัฒนาแล้ว ด้วยการพัฒนาตามหลักปรัชญาของเศรษฐกิจพอเพียง" เพื่อความสุขของคนไทยทุกคน และในยุทธศาสตร์ชาติ ยุทธศาสตร์ที่ ๑ ด้านความมั่นคง ประเด็นการพัฒนาและเสริมสร้างความจงรักภักดีต่อสถาบันหลักของชาติ เพื่อให้คนในชาติมีจิตสำนึกรักหวงแหน มุ่งจงรักภักดี โดยปลูกฝังและสร้างความตระหนักรู้ถึงความสำคัญของสถาบัน พร้อมทั้งการรณรงค์เสริมสร้างความรักและภาคภูมิใจในความเป็นไทยและชาติไทยผ่านกลไกต่างๆ ยุทธศาสตร์ที่ ๓ ด้านการพัฒนาและเสริมสร้างศักยภาพทรัพยากรมนุษย์ ประกอบด้วย ๗ ประเด็น ได้แก่ การปรับเปลี่ยนค่านิยมและวัฒนธรรมการพัฒนาศักยภาพคนตลอดช่วงชีวิต ปฏิรูปกระบวนการเรียนรู้ที่ตอบสนองต่อการเปลี่ยนแปลงในศตวรรษที่ ๒๑ การตระหนักถึงปัญหาของมนุษย์ที่หลากหลาย การเสริมสร้างให้คนไทยมีสุขภาพที่ดีครอบคลุม ทั้งด้านกาย ใจ สติปัญญา และสังคม การสร้างสภาพแวดล้อมที่เอื้อต่อการพัฒนาและเสริมสร้างศักยภาพทรัพยากรมนุษย์ การเสริมสร้างการศักยภาพการกีฬาในการสร้างคุณค่าทางสังคมและพัฒนาประเทศ และยุทธศาสตร์ที่ ๔ ด้านการสร้างโอกาสและความเสมอภาคทางสังคม มีเป้าหมายการพัฒนาที่สำคัญที่มุ่งเน้นสร้างความเป็นธรรม ลดความเหลื่อมล้ำในทุกมิติ และกระจายศูนย์กลางความเจริญทางเศรษฐกิจและสังคม เพิ่มโอกาสให้ทุกภาคส่วนเข้ามาเป็นกำลังของการพัฒนาประเทศในทุกระดับ และเพิ่มขีดความสามารถของชุมชนท้องถิ่นในการพัฒนาการพึ่งตนเอง และการจัดการตนเองเพื่อสร้างสังคมคุณภาพ ประกอบด้วย ๔ ประเด็น ได้แก่ การลดความเหลื่อมล้ำ สร้างความเป็นธรรมในทุกมิติ การกระจายศูนย์กลางความเจริญทางเศรษฐกิจ สังคม และเทคโนโลยี การเสริมสร้างพลังทางสังคม และการเพิ่มขีดความสามารถของชุมชนท้องถิ่นในการพัฒนา การพึ่งตนเอง และการจัดการตนเอง

หัวข้อ	รายละเอียด
	<p>แผนแม่บทภายใต้ยุทธศาสตร์ชาติ ประเด็นความมั่นคง (พ.ศ. ๒๕๖๑ - ๒๕๘๐) ถือเป็นกรอบแนวทางการดำเนินการหลักที่จะนำไปสู่จุดหมายปลายทางในภาพรวมที่เป็นรูปธรรมชัดเจนในระยะ ๒๐ ปี ตามที่ยุทธศาสตร์ชาติด้านความมั่นคงได้กำหนดเอาไว้ซึ่งก็คือ “ประเทศชาติมั่นคง ประชาชนมีความสุข” โดยมีเป้าหมายสำคัญประกอบด้วย ๑. ประชาชนอยู่ดี กินดี และมีความสุข ๒. บ้านเมืองมีความมั่นคงในทุกมิติและทุกระดับ ๓. กองทัพ หน่วยงานด้านความมั่นคง ภาครัฐ ภาคเอกชน และภาคประชาชน มีความพร้อมในการป้องกันและแก้ไขปัญหาความมั่นคง ๔. ประเทศไทย มีบทบาทด้านความมั่นคงเป็น ที่ชื่นชมและได้รับการยอมรับโดยประชาคมระหว่างประเทศ และ ๕. การบริหารจัดการ ความมั่นคงมีผลสำเร็จที่เป็นรูปธรรมอย่างมีประสิทธิภาพ</p> <p>แผนแม่บทภายใต้ยุทธศาสตร์ชาติ ประเด็น พื้นที่และเมืองน่าอยู่อัจฉริยะ (พ.ศ. ๒๕๖๑ - ๒๕๘๐) มีเป้าหมายสำคัญ คือ ประเทศไทยมีขีดความสามารถในการแข่งขันสูงขึ้น เกิดศูนย์กลางความเจริญทางเศรษฐกิจและสังคมในทุกภูมิภาคของประเทศ เพื่อกระจายความเจริญทางด้านเศรษฐกิจและสังคม ประเทศไทยมีพื้นที่แผนผังภูมิโนเวคเพื่อเป็นกรอบในการพัฒนาเมืองน่าอยู่ ชนบทมั่นคง เกษตรยั่งยืนในอุตสาหกรรมเชิงนิเวศ รวมทั้งผังพื้นที่อนุรักษ์ทรัพยากร ธรรมชาติ แหล่งโบราณคดี ละลดช่องว่างความเหลื่อมล้ำระหว่างพื้นที่ โดยมีการกำหนดแผนย่อยไว้ ๒ แผนย่อย ดังนี้ ๑. แผนย่อยการพัฒนาเมืองน่าอยู่อัจฉริยะ เพื่อกระจายความเจริญและลดความเหลื่อมล้ำในทุกมิติ และ ๒. แผนย่อยการพัฒนาพื้นที่เมืองชนบท เกษตรกรรมและอุตสาหกรรม เชิงนิเวศที่มีการบริหารจัดการตามแผนผังภูมิโนเวคอย่างยั่งยืน</p> <p>แผนแม่บทภายใต้ยุทธศาสตร์ชาติ ประเด็น การปรับเปลี่ยนค่านิยมและวัฒนธรรม(พ.ศ. ๒๕๖๑ - ๒๕๘๐) มีเป้าหมายสำคัญ คือ คนไทยมีคุณธรรม จริยธรรม ค่านิยมที่ดีงาม และมีความรัก และภูมิใจในความเป็นไทยมากขึ้น นำหลักปรัชญา ของเศรษฐกิจพอเพียงมาใช้ในการดำรงชีวิต สังคมไทยมีความสุขและเป็นที่ยอมรับของนานาชาติประเทศมากขึ้น ประกอบด้วยแผนย่อย ๓ แผน ได้แก่ ๑. การปลูกฝังคุณธรรม จริยธรรม ค่านิยม และการเสริมสร้างจิตสาธารณะและการเป็นพลเมืองที่ดี ๒. การสร้างค่านิยมและวัฒนธรรมที่พึงประสงค์จากภาครัฐกิจ และ ๓. การใช้สื่อและสื่อสารมวลชนในการปลูกฝังค่านิยมและวัฒนธรรมของคนในสังคม</p> <p>แผนแม่บทภายใต้ยุทธศาสตร์ชาติ ประเด็น การพัฒนาศักยภาพคนตลอดช่วงชีวิต (พ.ศ. ๒๕๖๑ - ๒๕๘๐) มีเป้าหมายสำคัญ คือ คนไทยทุกช่วงวัยมีคุณภาพเพิ่มขึ้น ได้รับการพัฒนาอย่างสมดุล ทั้งทางด้านร่างกาย สติปัญญาและคุณธรรม จริยธรรม เป็นผู้มีความรู้และทักษะในศตวรรษที่ ๒๑รักการเรียนรู้อย่างต่อเนื่องตลอดชีวิต โดยมีการกำหนดแผนย่อยไว้ ๕ แผนย่อย เพื่อพัฒนาและยกระดับทรัพยากรมนุษย์ในทุกมิติและในทุกช่วงวัยให้เต็มศักยภาพและเหมาะสม ดังนี้</p>

หัวข้อ	รายละเอียด
	<p>๑. การสร้างสภาพแวดล้อมที่เอื้อต่อการพัฒนาและเสริมสร้างศักยภาพมนุษย์ ๒. การพัฒนาเด็กตั้งแต่ช่วงการตั้งครรภ์จนถึงปฐมวัย ๓. การพัฒนาช่วงวัยเรียน/วัยรุ่น ๔. การพัฒนาและยกระดับศักยภาพวัยแรงงาน ๕. การส่งเสริมศักยภาพผู้สูงอายุ</p> <p>แผนแม่บทภายใต้ยุทธศาสตร์ชาติ ประเด็น ความเสมอภาคและหลักประกันทางสังคม (พ.ศ. ๒๕๖๑ - ๒๕๘๐) มีเป้าหมายสำคัญ คือ คนไทยทุกคนได้รับการคุ้มครองและมีหลักประกันทางสังคมเพิ่มขึ้น โดยเฉพาะกลุ่มด้อยโอกาสและกลุ่มเปราะบาง ประกอบด้วยแผนย่อย ๒ แผน ได้แก่ ๑. การคุ้มครองทางสังคมขั้นพื้นฐานและหลักประกันทางเศรษฐกิจ สังคม และสุขภาพ และ ๒. มาตรการแบบเจาะจงกลุ่มเป้าหมายเพื่อแก้ปัญหาเฉพาะกลุ่มแผนแม่บทภายใต้ยุทธศาสตร์ชาติ ประเด็น พลังทางสังคม (พ.ศ. ๒๕๖๑ - ๒๕๘๐) แผนย่อยที่ ๑ การเสริมสร้างทุนทางสังคม เน้นการเปิดโอกาสให้เกิดกระบวนการรวมตัวของประชากรกลุ่มต่างๆ รวมถึงภาคีเครือข่าย ในการร่วมคิด ร่วมทำ และร่วมเป็นพลังสำคัญในการจัดการกับปัญหาความเหลื่อมล้ำทางเศรษฐกิจและสังคมประชาสังคม โดยการเพิ่มขีดความสามารถของชุมชนท้องถิ่นในการพัฒนาการพึ่งตนเอง โดยมีแนวทางพัฒนาที่สำคัญ คือ เสริมสร้างความเข้าใจและการยอมรับของสังคมต่อเรื่องเพศสภาพและความเสมอภาคทางเพศ ส่งเสริมให้ทุกเพศสภาพมีส่วนร่วมรับผิดชอบครอบครัว และร่วมกันพัฒนาสังคม ส่งเสริมความเข้มแข็งของสถาบันครอบครัว พัฒนาระบบสวัสดิการทางสังคมในสถานประกอบการเพื่อให้ทั้งชายและหญิงสามารถดูแลครอบครัวได้อย่างสมดุลกับการทำงาน เพื่อส่งเสริมการสร้างประชากรรุ่นใหม่บนรากฐานของครอบครัวที่มีคุณภาพ เพิ่มโอกาสของสตรีในการทำงานเชิงเศรษฐกิจอย่างต่อเนื่อง ตลอดจนเพิ่มศักยภาพ ความรู้ความสามารถ และภาวะผู้นำของสตรี เพื่อให้สามารถมีบทบาทในทางการเมืองและการบริหารทั้งในระดับนานาชาติ ระดับชาติ และในระดับท้องถิ่นได้อย่างเหมาะสมและกว้างขวาง</p> <p>แผนแม่บทภายใต้ยุทธศาสตร์ชาติ ประเด็น การเสริมสร้างให้คนไทยมีสุขภาวะที่ดี (พ.ศ. ๒๕๖๑ - ๒๕๘๐) มีเป้าหมายสำคัญ คือ คนไทยมีสุขภาวะที่ดีขึ้นและความเป็นอยู่ดีเพิ่มขึ้น ประกอบด้วยแผนย่อย ๕ แผน ได้แก่ ๑. สร้างความรอบรู้ด้านสุขภาวะและการป้องกันและควบคุมปัจจัยเสี่ยงที่คุกคามสุขภาวะ เพื่อให้ประชาชนมีความรอบรู้ มีพฤติกรรมสุขภาพที่พึงประสงค์ และสามารถป้องกันและลดโรคที่สามารถป้องกันได้ ๒. การใช้ชุมชนเป็นฐานในการสร้างสภาพแวดล้อมที่เอื้อต่อการมีสุขภาวะที่ดี ๓. การพัฒนาระบบบริการสุขภาพที่ทันสมัยสนับสนุนการสร้างสุขภาวะที่ดี ๔. การกระจายบริการสาธารณสุขอย่างทั่วถึงและมีคุณภาพ และ ๕. การพัฒนาและสร้างระบบรับมือลดการปรับตัวต่อโรคอุบัติใหม่และโรคอุบัติซ้ำที่เกิดจากการเปลี่ยนแปลงภูมิอากาศมากขึ้น</p>

หัวข้อ	รายละเอียด
	<p>แผนแม่บทภายใต้ยุทธศาสตร์ชาติ ประเด็น กฎหมายและกระบวนการยุติธรรม (พ.ศ. ๒๕๖๑ – ๒๕๘๐) มีเป้าหมายสำคัญ คือ การอำนวยความสะดวกยุติธรรมเป็นไปโดยความเสมอภาค โปร่งใส เป็นธรรม ทัวถึง และปราศจากการเลือกปฏิบัติแผนย่อยที่ ๒ ได้แก่ การพัฒนากระบวนการยุติธรรม การอำนวยความสะดวกยุติธรรม มีความโปร่งใส สะดวก รวดเร็ว เสมอภาค ทัวถึง เป็นธรรม และปราศจากการเลือกปฏิบัติ</p> <p>แผนการปฏิรูปประเทศ ด้านสังคม เป็นการปฏิรูปสังคมในประเด็นสำคัญต่างๆ เพื่อนำไปสู่สังคมคุณภาพ โดยการสร้างความมั่นคงทางเศรษฐกิจและสังคม ผ่านการออม สวัสดิการ และการลงทุนเพื่อสังคม การสร้างโอกาสที่เป็นธรรมโดยไม่แบ่งแยก โดยการให้โอกาสแก่คนทุกกลุ่มตามศักยภาพที่มีและสร้างสภาพแวดล้อมที่เหมาะสมกับคนทุกกลุ่มการเสริมสร้างพลังทางสังคมโดยการพัฒนาความรู้และปัญญาในการแก้ปัญหาและใช้ศักยภาพในพื้นที่แก่คนและองค์กรฐานราก (ชุมชน/องค์กรในท้องถิ่น) และการสร้างความเป็นอันหนึ่งอันเดียวกันของสังคมผ่านการเสริมสร้างพลังแห่งการช่วยเหลืออย่างสร้างสรรค์ของคนในสังคม เพื่อนำไปสู่การสร้างสังคมคุณภาพในที่สุด</p> <p>ยุทธศาสตร์จังหวัดพัทลุง ประเด็นยุทธศาสตร์ที่ ๓ การพัฒนาคนคุณภาพ สังคมคุณธรรม สู่เมืองแห่งภูมิปัญญาและสุขภาวะยั่งยืน มีกลยุทธ์ในการขับเคลื่อนสู่การปฏิบัติ</p> <ol style="list-style-type: none"> ๑. สร้างและพัฒนาเมืองแห่งการเรียนรู้ที่เข้มแข็ง และพัฒนาคนคุณภาพ ๒. เสริมสร้างทุนทางศาสนา วัฒนธรรม วิถีชีวิต ภูมิปัญญา ที่ยั่งยืนและเพิ่มคุณค่าทางสังคม และเพิ่มมูลค่าทางเศรษฐกิจ ๓. สร้างให้เป็นเมืองสุขภาวะ เมืองกีฬาและสันตนาการ เมืองที่ปลอดภัย น่าอยู่ และสันติสุข สร้างชุมชนจัดการตนเอง บนฐานปรัชญาเศรษฐกิจพอเพียงสู่ชุมชนสันติอย่างยั่งยืน ๔. พัฒนาคุณภาพชีวิต การพัฒนาสังคมผู้สูงอายุ การสร้างโอกาสกลุ่มคนเปราะบาง ด้วยกลไกการมีส่วนร่วมจากภาคีทุกภาคส่วน และประชารัฐ <p>จากข้อมูลผู้ด้อยโอกาสและกลุ่มคนเปราะบางทางสังคมจากฐานข้อมูลระบบบริหารจัดการ ข้อมูลการพัฒนาคนแบบชี้เป้า (TPMAP พบว่า จังหวัดพัทลุง มีผู้ด้อยโอกาสและกลุ่มคนเปราะบางทางสังคม จำนวน ๑๕,๑๗๒ ครั้วเรือน แบ่งออกเป็น ๕ มิติ ดังนี้</p> <ol style="list-style-type: none"> ๑.ด้านสุขภาพ จำนวน ๑,๔๙๔ ครั้วเรือน ๒.ด้านความเป็นอยู่ จำนวน ๒,๓๖๒ ครั้วเรือน ๓.ด้านการศึกษา จำนวน ๗,๑๓๗ ครั้วเรือน ๔.ด้านรายได้ จำนวน ๔,๑๗๕ ครั้วเรือน ๕.ด้านบริการภาครัฐ จำนวน ๔ ครั้วเรือน

หัวข้อ	รายละเอียด
	<p>จากรายงานสถานการณ์ทางสังคมจังหวัดจังหวัดพัทลุง ประจำปี ๒๕๖๔ พบว่า จังหวัดพัทลุงมีปัญหาเร่งด่วนที่ต้องได้รับการแก้ไข จำนวน ๔ ปัญหา ได้แก่</p> <p>๑) ปัญหาเด็กและเยาวชนมีพฤติกรรมไม่เหมาะสม ซึ่งปัญหาที่พบ ได้แก่ ปัญหาเด็กและเยาวชนที่กระทำความผิดฐานความผิดเกี่ยวกับยาเสพติด จำนวน ๗๐ คน มีเด็กและเยาวชนประกอบอาชญากรรม จำนวน ๑๓๑ คน การตั้งครุฑในวัยรุ่น จำนวน ๒๔๘ คน โดยมีการยุติการตั้งครุฑโดยการทำให้แท้งจำนวน ๒๐ คน การมีเพศสัมพันธ์ ก่อนวัยอันควร มั่วสุมในที่สาธารณะ และการติดยาเสพติด เป็นต้น</p> <p>๒) ปัญหาครอบครัวอ่อนแอ จากการเปลี่ยนของโครงสร้างของสถาบันครอบครัว การเปลี่ยนแปลงทางเศรษฐกิจและสังคมที่มีความซับซ้อน ส่งผลกระทบต่อครอบครัว ไม่อาจทำหน้าที่ บทบาทของตนเองได้อย่างสมบูรณ์ โดยมีสถิติการหย่าร้าง ๘๕๖ คู่ และมีสถิติความรุนแรงในครอบครัวจังหวัดพัทลุงเพิ่มขึ้น</p> <p>๓) ปัญหาผู้สูงอายุ จังหวัดพัทลุงมีประชากรผู้สูงอายุเพิ่มขึ้นทุกปีอย่างต่อเนื่อง ในปี ๒๕๖๔ มีจำนวน ๑๐๐,๒๗๗ คน คิดเป็นร้อยละ ๑๙.๗ ของประชากรจังหวัดพัทลุง และปัญหาที่พบคือ ผู้สูงอายุยากจน เลี้ยงดูบุตรหลาน ปัญหาผู้สูงอายุอยู่ตามลำพัง สภาพที่อยู่อาศัยไม่เหมาะสม</p> <p>๔) ด้านความยากจน ในภาพรวมของพื้นที่ภาคใต้มีสัดส่วนคนจน ร้อยละ ๑๑.๘๔ สูงกว่าระดับประเทศ ร้อยละ ๗.๘๗ เมื่อพิจารณารายได้เฉลี่ยต่อเดือน พบว่า จังหวัดใหญ่ อาทิ จังหวัดภูเก็ต สุราษฎร์ธานี กระบี่ และจังหวัดชุมพร ซึ่งเป็นจังหวัดที่เป็นแหล่งท่องเที่ยวมีค่าเฉลี่ยรายได้ต่อเดือนสูงกว่าระดับประเทศ ส่วนจังหวัดสงขลาและจังหวัดนครศรีธรรมราช มีค่าเฉลี่ยรายได้ต่ำกว่าระดับประเทศ เล็กน้อย นอกจากนั้นจังหวัดอื่นๆ มีรายได้เฉลี่ย ต่ำกว่าระดับประเทศมาก โดยเฉพาะอย่างยิ่งจังหวัดพัทลุงมีรายได้เฉลี่ยต่ำสุดของภาคใต้ อยู่ที่ ๒๐,๕๐๘.๒๘ บาทต่อเดือนต่อครัวเรือน และเมื่อพิจารณาหนี้สินเฉลี่ยต่อครัวเรือน พบว่า ภาคใต้มีหนี้สินเฉลี่ยสูงกว่าระดับประเทศ</p> <p>นอกจากนี้ พบว่าอัตราการการว่างงาน ผู้ว่างงานในจังหวัดพัทลุง ข้อมูล ณ ไตรมาส ๑ ปี ๒๕๖๔ มีจำนวนทั้งสิ้น ๔,๓๗๑ คน โดยมีจำนวนเพิ่มขึ้นจากปี ๒๕๖๓จำนวน ๖๕๙ คน ซึ่งมีจำนวน ๓,๗๑๒ คน</p> <p>ด้านข้อมูลการกระทำผิดที่เกี่ยวข้องกับยาเสพติด ในปี ๒๕๖๔ พบว่า จังหวัดพัทลุงมีผู้กระทำความผิดเกี่ยวข้องกับยาเสพติดถูกจับกุม จำนวน ๓,๑๔๓ ราย ประกอบด้วย</p> <ol style="list-style-type: none"> ๑.ฐานผลิต/นำเข้า/ส่งออก จำนวน ๗๒๒ ราย ๒.จำหน่าย/ครอบครองเพื่อจำหน่าย จำนวน ๕๗๒ ราย ๓.ครอบครอง จำนวน ๑,๒๒๐ ราย ๔.เสพยาเสพติด จำนวน ๖๒๘ ราย

หัวข้อ	รายละเอียด
	<p>จากข้อมูลและสภาพปัญหาดังกล่าวข้างต้น แม้ว่าหน่วยงานภาครัฐที่เกี่ยวข้องในระดับจังหวัดจะได้รับการสนับสนุนงบประมาณจากส่วนกลาง แต่งบประมาณที่ได้รับการสนับสนุนโดยส่วนใหญ่เป็นการสนับสนุนงบประมาณในรูปแบบการขับเคลื่อนกลไกคณะอนุกรรมการฯ การจัดทำแผนการปฏิบัติงาน ซึ่งไม่ได้ดำเนินการโดยตรงกับกลุ่มเป้าหมาย หรือหากสนับสนุนกิจกรรม/โครงการ โดยตรงงบประมาณกลับมีไม่เพียงพอและครอบคลุมกับกลุ่มเป้าหมายที่ต้องได้รับการพัฒนาศักยภาพ จึงจำเป็นอย่างยิ่งที่ต้องมีการรับการสนับสนุนงบประมาณในส่วนแผนพัฒนาจังหวัดเพื่อให้กลุ่มเป้าหมายได้รับการพัฒนาอย่างเป็นระบบในทุกมิติ และสอดคล้องกับบริบทพื้นที่ จึงจำเป็นอย่างยิ่ง ที่ต้องพัฒนาชุมชนและสังคม เพื่อสร้างสภาวะแวดล้อมที่เอื้อต่อพัฒนาศักยภาพกลุ่มเด็กและเยาวชน กลุ่มผู้ด้อยโอกาสคนพิการ ผู้สูงอายุ การสร้างค่านิยมที่ดี ปลูกฝังวินัยคุณธรรมจริยธรรม การเคารพในกฎหมาย โดยการมีส่วนร่วมของทุกภาคส่วนในสังคม ด้านการป้องกันและปราบปรามยาเสพติด ประชาชนและชุมชนมีความต้องการมีส่วนร่วมในการแก้ไขปัญหายาเสพติด ปัญหาความไม่สงบเรียบร้อยต่างๆ และต้องการมีราษฎรอาสาเข้ามามีส่วนร่วมในการปฏิบัติงานทำหน้าที่ช่วยเหลือเจ้าพนักงานปฏิบัติภารกิจด้านการป้องกันยาเสพติด ปราบปรามอาชญากรรม การทำลายทรัพย์สินอาชญากรรมชาติสิ่งแวดล้อม รวมทั้งการเฝ้าระวัง ลาดตระเวน ตรวจตราดูแลความสงบเรียบร้อยในพื้นที่หมู่บ้าน/ชุมชน รวมถึงการส่งเสริมให้ชุมชนมีความเข้มแข็งในทุกมิติทั้งด้านรายได้ การรวมกลุ่มทำกิจกรรมทางสังคม กิจกรรมทางวัฒนธรรม กิจกรรมทางศาสนา ให้สามารถจัดการชุมชนด้วยตนเอง เพื่อดูแลช่วยเหลือคนในชุมชนให้มีคุณภาพชีวิตที่ดี มีภูมิคุ้มกัน ลดการพึ่งพาจากรัฐ</p>
<p>๓. วัตถุประสงค์ของโครงการ</p>	<ol style="list-style-type: none"> ๑. เพื่อพัฒนาศักยภาพของประชาชนด้านการนวดไทยและสืบสานภูมิปัญญาการแพทย์แผนไทยในจังหวัดพัทลุง ๒. เพื่อเสริมสร้างการรับรู้ด้านกฎหมายและภูมิคุ้มกันแก่ประชาชน ตามนโยบายและยุทธศาสตร์ที่รัฐบาลต้องการสร้างสังคมให้คนอยู่ดี มีสุข ต่อไป ๓. เพื่อพัฒนาและยกระดับศูนย์ยุติธรรมชุมชนให้มีความพร้อม ความรู้ ความเข้าใจ และทักษะเกี่ยวกับวิธีการให้บริการประชาชน และสามารถเป็นต้นแบบให้กับศูนย์ยุติธรรมชุมชนอื่นได้ ๔. เพื่อประชาสัมพันธ์และสร้างการรับผลการดำเนินงานของกองทุนสวัสดิการชุมชนในจังหวัด ๕. เพื่อให้ประชาชนในชุมชนมีความสุข มีสุขภาพดี มีคุณภาพชีวิตที่ดี ได้เข้าถึงสิทธิและสวัสดิการของรัฐอย่างทั่วถึง ตามหลักปรัชญาของเศรษฐกิจพอเพียง ๖. เพื่อแก้ไขปัญหาเสพติดในพื้นที่จังหวัดพัทลุง และฟื้นฟูสมรรถภาพและเพิ่มพูนความรู้ ความสามารถให้กับกำลังพลราษฎรอาสาพิทักษ์เมืองลุง และราษฎรอาสาประจำถิ่น สามารถนำหน่วยปฏิบัติการป้องกันการก่อความไม่สงบได้อย่างมีประสิทธิภาพ

หัวข้อ	รายละเอียด
	<p>๗. เพื่อประชาสัมพันธ์สินค้า ผลิตภัณฑ์ชุมชนและท้องถิ่น สินค้าเกษตร สินค้าแปรรูป จากกลุ่มอาชีพต่างๆ และเพิ่มช่องทางการตลาด เรียนรู้การบริหารจัดการด้านการตลาดส่งผลให้มีรายได้เพิ่มขึ้น</p> <p>๘. เพื่อรณรงค์ให้ประชาชนได้ตระหนักถึงความสำคัญและเห็นคุณค่ามรดกทางวัฒนธรรมของท้องถิ่นและวัฒนธรรมของชาติ</p> <p>๙. เพื่อส่งเสริมให้หน่วยงานภาครัฐ ภาคเอกชน มีส่วนร่วมกันอนุรักษ์ สืบสาน สืบทอดวัฒนธรรมของชาติอย่างต่อเนื่อง</p>
<p>๔. ตัวชี้วัดและค่าเป้าหมาย</p>	<p>๑. จำนวนผู้ผ่านการอบรมหลักสูตรผู้ช่วยแพทย์แผนไทย ทั้ง ๓ หลักสูตร จำนวน ๑๔๐ คน</p> <p>๒. จำนวนผู้เข้าร่วมมหกรรมสืบสานภูมิปัญญาการแพทย์แผนไทยจังหวัดพัทลุง ๑ ครั้ง/ ๒ วัน/๑,๐๐๐ คน</p> <p>๓. ประชาชนในพื้นที่จังหวัดพัทลุง ผู้มีส่วนเกี่ยวข้องในคดีหน่วยงานรัฐ/เอกชน จำนวน ๑๐๐ คน ได้รับความรู้ด้านกฎหมาย</p> <p>๔. คณะกรรมการศูนย์ยุติธรรมชุมชน จำนวน ๗๓ คน ได้รับการพัฒนาศักยภาพในการปฏิบัติหน้าที่</p> <p>๕. ผู้เข้าร่วมงานสมัชชาคนเมืองลุง จำนวน ๕๐๐ คน</p> <p>๖. จังหวัดพัทลุง มี ๔ ชุมชนที่เป็นชุมชนต้นแบบแห่งการเรียนรู้ เป็นศูนย์เรียนรู้ชุมชนและเป็นพื้นที่ศึกษาดูงานของประชาชนทั้งในและนอกเขตเทศบาลเมืองพัทลุง</p> <p>๗. จังหวัดพัทลุงมีชุมชนเข้มแข็งต้นแบบ จำนวน ๔ ชุมชน และมีครอบครัวอบอุ่น ครอบครัวเข้มแข็ง อย่างน้อยชุมชนละ ๑๐ ครอบครัว</p> <p>๘. จังหวัดพัทลุงมี ๔ ชุมชนที่เป็นชุมชนต้นแบบเพื่อการบริหารจัดการชุมชนอย่างยั่งยืน</p> <p>๙. ร้อยละ ๗๘ ของหมู่บ้าน/ชุมชนที่ไม่พบยาเสพติด มีจำนวนเพิ่มขึ้นตามหลักเกณฑ์การประเมินสถานะของหมู่บ้าน/ชุมชนด้านยาเสพติดในระบบประมวลผลของสำนักงาน</p> <p>๑๐. ราษฎรอาสาพิทักษ์เมืองลุง ผ่านการฝึกอบรม มีความรู้ความเข้าใจด้านยุทธวิธีการใช้อาวุธและยุทธโปกรณ์อย่างชำนาญ จำนวน ๑๐๐ คน</p> <p>๑๑. ราษฎรอาสาประจำถิ่น ผ่านการฝึกอบรม มีความรู้ความเข้าใจด้านยุทธวิธีการใช้อาวุธและยุทธโปกรณ์อย่างชำนาญ จำนวน ๓๓๐ คน</p> <p>๑๒. ผู้ถูกตรวจพบสารเสพติดในร่างกายร้อยละ ๕๐ ยินยอมเข้าสู่กระบวนการบำบัดรักษาเสพติด</p> <p>๑๓. มีกิจกรรมเทิดทูนสถาบันชาติ ศาสนา และพระมหากษัตริย์ ได้รับการอนุรักษ์สืบสาน จำนวน ๔ กิจกรรม</p> <p>๑๔. เด็ก เยาวชน และประชาชน ร้อยละ ๘๐ พึงพอใจในการร่วมกิจกรรมฯ</p>
<p>๕. พื้นที่เป้าหมาย</p>	<p>๑๑ อำเภอ ในจังหวัดพัทลุง</p>

หัวข้อ	รายละเอียด
๖. กิจกรรมหลัก	
<p>๖.๑ กิจกรรมหลักที่ ๑</p> <p>งบประมาณ</p> <p>๑,๕๐๖,๒๐๐ บาท</p>	<p>๑. เมืองลุง เมืองต้นแบบการแพทย์แผนไทย ปี ๒๕๖๖</p> <p>งบประมาณ ๑,๕๐๖,๒๐๐ บาท</p> <p>ผู้รับผิดชอบ สำนักงานสาธารณสุขจังหวัดพัทลุง</p> <p><u>วิธีดำเนินการ</u></p> <p>อบรมให้ความรู้แก่ผู้ว่างงาน ประชาชนกลุ่มเปราะบาง ประชาชนทั่วไป ที่สนใจเข้าร่วมโครงการ จำนวน ๓ หลักสูตร และจัดงานเพื่อประชาสัมพันธ์ผลการดำเนินงาน สร้างความตระหนักและการรับรู้ถึงภูมิปัญญาแพทย์แผนไทย</p> <p>๑.๑ ฝึกอบรมหลักสูตรผู้ช่วยแพทย์แผนไทย ๓๓๐ ชั่วโมง ๑ รุ่นๆ ละ ๖๐ คน ระยะเวลาอบรมรุ่นละ ๓๓ วัน งบประมาณ ๘๕๔,๓๐๐ บาท หลักสูตรดังนี้</p> <ul style="list-style-type: none"> - ภาคทฤษฎี ๙๑ ชั่วโมง - ภาคปฏิบัติ ๑๓๙ ชั่วโมง - ฝึกงาน ๑๐๐ ชั่วโมง (ผู้เข้ารับการอบรมรับผิดชอบค่าใช้จ่ายในส่วนนี้) <p>๑.๒ ฝึกอบรมหลักสูตรนวดไทยเพื่อสุขภาพ ๑๕๐ ชั่วโมง ๑ รุ่นๆ ละ ๔๐ คน ระยะเวลาอบรมรุ่นละ ๑๕ วัน งบประมาณ ๒๘๔,๖๕๐ บาท หลักสูตรดังนี้</p> <ul style="list-style-type: none"> - ภาคทฤษฎี ๒๗ ชั่วโมง - ภาคปฏิบัติ ๗๓ ชั่วโมง - ฝึกงาน ๕๐ ชั่วโมง (ผู้เข้ารับการอบรมรับผิดชอบค่าใช้จ่ายในส่วนนี้) <p>๑.๓ ฝึกอบรมหลักสูตรนวดฝ่าเท้าเพื่อสุขภาพ ๖๐ ชั่วโมง ๑ รุ่นๆ ละ ๔๐ คน ระยะเวลาอบรมรุ่นละ ๑๐ วัน งบประมาณ ๑๙๗,๒๕๐ บาท หลักสูตรดังนี้</p> <ul style="list-style-type: none"> - ภาคทฤษฎี ๔ ชั่วโมง - ภาคปฏิบัติ ๕๖ ชั่วโมง <p>๑.๔ สืบสานภูมิปัญญาการแพทย์แผนไทยจังหวัดพัทลุง</p> <p>งบประมาณ ๑๗๐,๐๐๐บาท</p> <ul style="list-style-type: none"> - ประชุมคณะทำงานเพื่อเตรียมจัดมหกรรมสืบสานภูมิปัญญาการแพทย์แผนไทยจังหวัดพัทลุง ๒ ครั้งๆ ละ ๔๐ คน <p>งบประมาณ ๒๐,๐๐๐ บาท</p> <ul style="list-style-type: none"> - งานสืบสานภูมิปัญญาการแพทย์แผนไทยจังหวัดพัทลุง ๑ ครั้ง/๑ วัน <p>ผู้เข้าร่วมงาน/ผู้จัด ๒๐๐ คน งบประมาณ ๑๕๐,๐๐๐บาท</p>
<p>๖.๒ กิจกรรมหลักที่ ๒</p> <p>งบประมาณ</p> <p>๑๖๐,๐๐๐ บาท</p>	<p>๒. สร้างการรับรู้ด้านกฎหมายที่เกี่ยวข้องกับประชาชนและการส่งเสริมศูนย์ยุติธรรมชุมชนเพื่อการเข้าถึงความยุติธรรมในชุมชน</p> <p>งบประมาณ ๑๖๐,๐๐๐ บาท</p> <p>ผู้รับผิดชอบ สำนักงานยุติธรรมจังหวัดพัทลุง</p> <p>๒.๑ สร้างการรับรู้ด้านกฎหมาย กลุ่มเป้าหมาย ประกอบด้วย ผู้มีส่วนเกี่ยวข้อง</p>

หัวข้อ	รายละเอียด
	<p>ในคดี หน่วยงานรัฐ/เอกชน และประชาชนที่สนใจ จำนวน ๑๐๐ คน งบประมาณ ๗๕,๐๐๐ บาท</p> <p><u>วิธีดำเนินการ</u> อบรมให้ความรู้ด้านกฎหมายแก่ประชาชนทั่วไป สร้างความตระหนักให้การปฏิบัติตนเป็นพลเมืองที่ดี และปฏิบัติตามกฎหมาย</p> <p>๒.๒ พัฒนาและส่งเสริมศูนย์ยุติธรรมชุมชนเพื่อเข้าถึงความยุติธรรมในชุมชน งบประมาณ ๘๖,๗๐๐ บาท</p> <p><u>วิธีดำเนินการ</u> อบรมให้ความรู้ด้านกฎหมายและพัฒนาศักยภาพคณะกรรมการศูนย์ยุติธรรมชุมชน ในพื้นที่จังหวัดพัทลุง</p>
<p>๖.๓ กิจกรรมหลักที่ ๓ งบประมาณ ๓๖๐,๐๐๐ บาท</p>	<p>๓. งานสมัชชาคนเมืองลุง (ครั้งที่ ๙) งบประมาณ ๓๖๐,๐๐๐ บาท</p> <p>ผู้รับผิดชอบ สำนักงานพัฒนาสังคมและความมั่นคงของมนุษย์จังหวัดพัทลุง ร่วมกับสมาคมเครือข่ายกองทุนสวัสดิการชุมชนจังหวัดพัทลุง</p> <p>๓.๑ ประชุมคณะทำงานระดับอำเภอ/ระดับจังหวัด จำนวน ๑ ครั้ง งบประมาณ ๑๕,๐๐๐ บาท</p> <p>๓.๒ งานสมัชชาคนเมืองลุง (ครั้งที่ ๙) งบประมาณ ๓๔๕,๐๐๐ บาท</p> <p><u>วิธีดำเนินการ</u> จัดเวทีเสวนาเกี่ยวกับผลการดำเนินงานและทิศทางการขับเคลื่อนงานฯ กองทุนสวัสดิการชุมชนในจังหวัดพัทลุง บูรณาการการแสดงผลการดำเนินงานกองทุนสวัสดิการชุมชนในจังหวัดพัทลุง สรุปผลการดำเนินกิจกรรม และประเมินผลสำเร็จของกิจกรรมฯ</p>
<p>๖.๔ กิจกรรมหลักที่ ๔ งบประมาณ ๗๐๐,๐๐๐ บาท</p>	<p>๔. ชุมชนต้นแบบเพื่อการบริหารจัดการชุมชนอย่างยั่งยืน งบประมาณ ๗๐๐,๐๐๐ บาท</p> <p>ผู้รับผิดชอบ สำนักงานพัฒนาสังคมและความมั่นคงของมนุษย์จังหวัดพัทลุง</p> <p>๔.๑ กิจกรรมพัฒนาผู้นำแห่งการเปลี่ยนแปลงสู่ชุมชนยั่งยืน งบประมาณ ๖๔๙,๘๐๐ บาท</p> <p><u>วิธีดำเนินการ</u> ประชุมอบรมให้ความรู้และพัฒนาศักยภาพผู้นำชุมชน และแกนนำประชาชนในชุมชนที่ได้รับคัดเลือกเป็นชุมชนต้นแบบ</p> <p>๔.๒ กิจกรรมครัวเรือนต้นแบบสู่ชุมชนยั่งยืน งบประมาณ ๕๐,๒๐๐ บาท</p>

หัวข้อ	รายละเอียด
	<p><u>วิธีดำเนินการ</u></p> <p>ประชุมอบรมให้ความรู้และพัฒนาศักยภาพแก่ประชาชนในชุมชนที่เข้าร่วมกิจกรรมชุมชนต้นแบบ</p>
<p>๖.๕ กิจกรรมหลักที่ ๕ งบประมาณ ๑,๖๑๙,๑๐๐ บาท</p>	<p>๕.ชุมชนปลอดภัยด้วยพลังชุมชน งบประมาณ ๑,๙๑๙,๕๐๐ บาท ผู้รับผิดชอบ ที่ทำการปกครองจังหวัดพัทลุง</p> <p>๕.๑ กิจกรรมการจัดทำประชาคมเพื่อค้นหาผู้เสพ/ผู้ติดยาเสพติด เข้าสู่กระบวนการ บำบัดรักษา งบประมาณ ๒๗๖,๓๐๐ บาท</p> <p>๕.๒ กิจกรรมฝึกอบรมราษฎรอาสาพิทักษ์เมืองลุง (จำนวน ๒ รุ่นๆ ละ ๕๐ คน รวม ๑๐๐ คน) งบประมาณ ๑๗๐,๘๐๐ บาท</p> <p>๕.๓ กิจกรรมฝึกอบรมราษฎรอาสาประจำถิ่น ผู้ช่วยเหลือเจ้าหน้าที่ระดับตำบลในพื้นที่จังหวัดพัทลุง (จำนวน ๑๑ รุ่นๆ ละ ๓๐ คน รวม ๓๓๐ คน) งบประมาณ ๗๙๗,๕๐๐ บาท</p> <p>๕.๔ กิจกรรมจัดหาวัสดุตรวจสารเสพติดสนับสนุนการดำเนินงานป้องกันและแก้ไข ปัญหายาเสพติดจังหวัดพัทลุง จำนวน ๒๕,๐๐๐ ชุด งบประมาณ ๓๗๕,๕๐๐ บาท</p>
<p>๖.๖ กิจกรรมหลักที่ ๖ งบประมาณ ๑๖๕,๐๐๐ บาท</p>	<p>๖.ตลาดนัดอาชีพ กศน. งบประมาณ ๑๖๕,๐๐๐ บาท ผู้รับผิดชอบ สำนักงานส่งเสริมการศึกษานอกระบบและการศึกษาตามอัธยาศัยจังหวัดพัทลุง</p> <p>๖.๑ กิจกรรมประชาสัมพันธ์สินค้า ผลิตภัณฑ์ชุมชนและท้องถิ่นสินค้าเกษตรสินค้าแปรรูปจากกลุ่มอาชีพต่างๆ</p> <p>๖.๒ กิจกรรมสาธิตและฝึกอาชีพให้กับประชาชน</p> <p>๖.๓ กิจกรรมการจำหน่ายผลิตภัณฑ์จากกลุ่มอาชีพในชุมชนท้องถิ่น</p>
<p>๖.๗ กิจกรรมหลักที่ ๗ งบประมาณ ๓๑๙,๙๐๐ บาท</p>	<p>๗. วันอนุรักษ์มรดกไทย งบประมาณ ๓๑๙,๙๐๐ บาท ผู้รับผิดชอบ สำนักงานวัฒนธรรมจังหวัดพัทลุง</p> <p>๗.๑ พิธีวางพวงมาลาสักการะพระยาช่วยทุกขราษฎร์ (ช่วย) ณ อนุสาวรีย์พระยาช่วยทุกขราษฎร์ (ช่วย) ณ บริเวณสามแยกท่ามิหรำ อำเภอเมืองพัทลุงจังหวัดพัทลุง งบประมาณ ๔๐,๐๐๐ บาท</p>

หัวข้อ	รายละเอียด
	<p>๗.๒ พิธีทักษิณานุประทานอดีตเจ้าเมืองพัทลุง ณ วัดวัง ตำบลลำปำ อำเภอเมืองพัทลุง จังหวัดพัทลุง งบประมาณ ๑๖,๔๐๐ บาท</p> <p>๗.๓ พิธีทำบุญวันเจ้าเมืองพัทลุง ณ วัดเจ้าเมืองพัทลุง ตำบลลำปำ อำเภอเมืองพัทลุง จังหวัดพัทลุง งบประมาณ ๑๒๓,๕๐๐ บาท</p> <p>๗.๔ พิธีวางพานพุ่มถวายสมเด็จพระกนิษฐาธิราชเจ้า กรมสมเด็จพระเทพ รัตนราชสุดาฯ สยามบรมราชกุมารี ณ วัดเจ้าเมืองพัทลุง ตำบลลำปำ อำเภอเมือง พัทลุง จังหวัดพัทลุง งบประมาณ ๑๔๐,๐๐๐ บาท</p>
<p>๗. หน่วยงาน ดำเนินงาน</p>	<ol style="list-style-type: none"> ๑. ที่ทำการปกครองจังหวัดพัทลุง ๒. สำนักงานพัฒนาสังคมและความมั่นคงของมนุษย์จังหวัดพัทลุง ร่วมกับสมาคม เครือข่ายกองทุนสวัสดิการชุมชนจังหวัดพัทลุง ๓. สำนักงานสาธารณสุขจังหวัดพัทลุง ๔. สำนักงานยุติธรรมจังหวัดพัทลุง ๕. สำนักงานวัฒนธรรมจังหวัดพัทลุง ๖. สำนักงานส่งเสริมการศึกษานอกระบบและการศึกษาตามอัธยาศัยจังหวัดพัทลุง
<p>๘. ระยะเวลาในการ ดำเนินงาน</p>	<p>ตุลาคม ๒๕๖๕ – กันยายน ๒๕๖๖</p>
<p>๙. งบประมาณ</p>	<p>๔,๘๓๐,๒๐๐ บาท</p>
<p>๑๐. ผลผลิต (output)</p>	<ol style="list-style-type: none"> ๑. จำนวนผู้ผ่านการอบรมหลักสูตรผู้ช่วยแพทย์แผนไทย ทั้ง ๓ หลักสูตร จำนวน ๑๔๐ คน ๒. จำนวนผู้เข้าร่วมมหกรรมสืบสานภูมิปัญญาการแพทย์แผนไทยจังหวัดพัทลุง ๑ ครั้ง/ ๒ วัน/๑,๐๐๐ คน ๓. ประชาชนได้รับความรู้ด้านกฎหมายและมีภูมิคุ้มกันในการใช้ชีวิตในสังคม ๔. คณะกรรมการศูนย์ยุติธรรมชุมชน จำนวน ๗๓ คน ได้รับการพัฒนาศักยภาพ ในการปฏิบัติหน้าที่ ๕. คณะกรรมการกองทุนสวัสดิการชุมชนได้รับการพัฒนา จำนวน ๗๑ กองทุน ๖. ผู้นำ/แกนนำและประชาชนในชุมชน ทั้ง ๔ ชุมชน ได้เข้าร่วมการประชุมเชิงปฏิบัติการ เพื่ออบรมให้ความรู้และสร้างภูมิคุ้มกัน ในเรื่องครอบครัวอบอุ่น ชุมชนเข้มแข็ง เรื่องการ น้อมนำหลักปรัชญาของเศรษฐกิจพอเพียงมาใช้ในชีวิตประจำวัน เรื่องการจัดทำแผนที่ชีวิต ครัวเรือน เรื่องสิทธิและสวัสดิการ เรื่องสุขภาพ เรื่องอาชีพ/การพัฒนาอาชีพ เรื่องการเพิ่ม รายได้และลดรายจ่ายในครัวเรือน และเรื่องการบริหารจัดการชุมชน ฯลฯ ๗. ผู้นำ/แกนนำและประชาชนในชุมชน ทั้ง ๔ ชุมชน ได้ร่วมกันค้นหาครัวเรือน ต้นแบบ อย่างน้อยชุมชนละ ๑๐ ครอบครั้ว รวม ๔๐ ครัวเรือน

หัวข้อ	รายละเอียด
	<p>๘. หมู่บ้าน/ชุมชนได้มีการจัดทำประชาคม จำนวน ๑๕๐ หมู่บ้าน/ชุมชน (คัดเลือกจากหมู่บ้านที่มีการแพร่ระบาดของยาเสพติดจากข้อมูลของสำนักงาน ปปส.)</p> <p>๙. ราษฎรอาสาพิทักษ์เมืองลุง ได้รับการฝึกภาคทฤษฎีและภาคปฏิบัติ จำนวน ๑๐๐ คน</p> <p>๑๐. ราษฎรอาสาประจำถิ่น ได้รับการฝึกภาคทฤษฎีและภาคปฏิบัติ จำนวน ๓๓๐ คน</p> <p>๑๑. ชุดทดสอบสารเสพติด จำนวน ๒๕,๐๐๐ ชุด</p> <p>๑๒. กิจกรรมเฝ้าตรวจสถาบันชาติ ศาสนา และพระมหากษัตริย์ จำนวน ๔ กิจกรรม</p> <p>๑๓. ประชาชนมีความตระหนักถึงความสำคัญและเห็นคุณค่ามรดกทางวัฒนธรรมของท้องถิ่นและของชาติ</p>
<p>๑๑. ผลที่คาดว่าจะได้รับ (Outcome)</p>	<p>๑. ผู้ผ่านการอบรมสามารถมีอาชีพ/สร้างรายได้แก่ตนเองและครอบครัว</p> <p>๒. เกิดการแลกเปลี่ยน/เผยแพร่/อนุรักษ์ภูมิปัญญาการแพทย์แผนไทยของจังหวัดพัทลุง</p> <p>๓. ประชาชนมีคุณภาพชีวิตเป็นอยู่ที่ดีขึ้น เพราะเนื่องจากเมื่อประชาชนมีความรู้ มีความเข้าใจกฎหมายก็จะทำให้ถูกผู้มีหวังดีหลอกลวง ข้อโกงลดน้อยลง</p> <p>๔. ศูนย์ยุติธรรมชุมชนมีความพร้อมมากยิ่งขึ้นในการปฏิบัติหน้าที่การให้บริการประชาชน และสามารถเป็นศูนย์ยุติธรรมชุมชนต้นแบบให้กับศูนย์ยุติธรรมอื่นได้</p> <p>๕. บุคคลภายนอกได้รับทราบถึงผลการดำเนินงานของกองทุนสวัสดิการชุมชนในจังหวัดและมีการแลกเปลี่ยนเรียนรู้</p> <p>๖. กลไกในแต่ละกองทุนดำเนินการจําแนกนโยบายของรัฐและสามารถตอบสนองได้ตรงกับความต้องการ</p> <p>๗. ผู้นำ/แกนนำและประชาชนในชุมชน ทั้ง ๔ ชุมชน ได้มีส่วนร่วม และได้เรียนรู้ ในขั้นตอนและกระบวนการในการขับเคลื่อนโครงการทั้งระบบตั้งแต่เริ่มต้นจากการวางแผนจนถึงสิ้นสุดคือการประเมินผลโครงการ</p> <p>๘. ผู้นำ/แกนนำและประชาชนในชุมชน ทั้ง ๔ ชุมชน ได้มีความรู้ความเข้าใจ ในเรื่องครอบครัวอบอุ่น ชุมชนเข้มแข็ง เรื่องการน้อมนำหลักปรัชญาของเศรษฐกิจพอเพียงมาใช้ในชีวิตประจำวัน เรื่องการจัดทำแผนที่ชีวิตครัวเรือน เรื่องสิทธิและสวัสดิการ เรื่องสุขภาพ เรื่องอาชีพ/การพัฒนาอาชีพ เรื่องการเพิ่มรายได้และลดรายจ่ายในครัวเรือน และเรื่องการบริหารจัดการชุมชน ฯลฯ</p> <p>๙. การแพร่ระบาดของยาเสพติดอยู่ในระดับเบาบางไม่ส่งผลกระทบต่อความเป็นอยู่ของประชาชนในพื้นที่</p> <p>๑๐. ราษฎรอาสาพิทักษ์เมืองลุง และราษฎรอาสาประจำถิ่น มีสมรรถภาพและขีดความสามารถในการปฏิบัติภารกิจ เป็นกำลังสำคัญและมีความพร้อมเพื่อปฏิบัติหน้าที่ตามที่ผู้บังคับบัญชามอบหมาย</p> <p>๑๑. ราษฎรอาสาพิทักษ์เมืองลุง และราษฎรอาสาประจำถิ่น มีขีดความสามารถ เป็นผู้ช่วยเหลือเจ้าพนักงานในการรักษาความสงบเรียบร้อยได้อย่างมีประสิทธิภาพ</p> <p>๑๒. มรดกทางวัฒนธรรมของท้องถิ่นและวัฒนธรรมของชาติได้รับการอนุรักษ์ สืบสานให้คงอยู่สืบไป</p> <p>๑๓. ประชาชนมีจิตสำนึกในการเฝ้าตรวจสถาบันหลักของชาติ เกิดความสมานฉันท์ในสังคม</p>

แบบฟอร์มโครงการแบบย่อ (Project Brief) ของโครงการสำคัญภายใต้งบประมาณของกลุ่มจังหวัด

ประเด็นการพัฒนาจังหวัด ประเด็นยุทธศาสตร์ที่ ๔ การจัดการทรัพยากรธรรมชาติ เพื่อเป็นหลักประกันของการเติบโตบนคุณภาพชีวิตที่เป็นมิตรกับสิ่งแวดล้อมที่ยั่งยืน

แผนงาน/กลยุทธ์ที่ ๒ พัฒนาเมือง เพื่อรับมือกับการเปลี่ยนแปลงสถานะภูมิอากาศโลก และภัยพิบัติ

หัวข้อ	รายละเอียด
๑. ชื่อโครงการสำคัญ	ปรับปรุงระบบท่อส่งน้ำสถานีสูบน้ำด้วยไฟฟ้าบ้านควนถบ
๒. ชื่อแผนงาน	พัฒนาเมือง เพื่อรับมือกับการเปลี่ยนแปลงสถานะภูมิอากาศโลก และภัยพิบัติ
๓. แนวทางการพัฒนา	ประเด็นพัฒนา : การพัฒนาด้านสังคมและสิ่งแวดล้อม เป้าประสงค์ : การแก้ปัญหาน้ำท่วมและน้ำแล้ง
๔. หลักการและเหตุผล	โครงการปรับปรุงระบบท่อส่งน้ำสถานีสูบน้ำด้วยไฟฟ้าบ้านควนถบ ตั้งอยู่บริเวณหมู่ที่ ๔ ตำบลพญาขัน อำเภอเมือง จังหวัดพัทลุง มีสภาพเป็นที่ราบลุ่มและมีแหล่งน้ำหารควนถบ หมู่ที่ ๔ เชื่อมต่อ หมู่ที่ ๖ ตำบลพญาขัน เหมาะแก่การเพาะปลูกพืชทางการเกษตร แต่ฤดูแล้งปริมาณน้ำในหารควนถบ มีปริมาณน้อยจนไม่สามารถนำไปยังพื้นที่การเกษตรได้ ทำให้เกิดความเสียหายให้กับผลิตทางการเกษตรของเกษตรกรตลอดเป็นอันมาก โครงการชลประทานจึงได้ก่อสร้างสถานีสูบน้ำด้วยไฟฟ้าบ้านควนถบ สูบน้ำที่ไหลย้อนจากทะเลสาบเข้ามาใช้ยังเพื่อช่วยเหลือพื้นที่ทางการเกษตรของราษฎร ๒,๐๐๐ ไร่ แต่ยังไม่ครอบคลุมพื้นที่ทางการเกษตรของราษฎร จึงมีการร้องขอจากเกษตรกรในพื้นที่ให้มีการขยายความยาวของท่อส่งน้ำเพิ่มไปยังพื้นที่ทางการเกษตรของราษฎรอีก ๓๕๐ ไร่
๕. วัตถุประสงค์ของโครงการ	- เพื่อจัดหาช่วยเหลือนักเกษตรกรบริเวณบ้านควนถบ หมู่ที่ ๔ และ บ้านม่วง หมู่ที่ ๖ ตำบลพญาขัน อำเภอเมือง จังหวัดพัทลุง ในการทำเกษตร ทำนา และพืชระยะสั้น - เพื่อเพิ่มขีดความสามารถในการประกอบอาชีพทางการเกษตร ให้แก่เกษตรกรสามารถทำการเกษตรได้อย่างเพียงพอตลอดฤดูเพาะปลูก
๖. ตัวชี้วัดและค่าเป้าหมาย	พื้นที่รับประโยชน์ ๓๕๐ ไร่
๗. พื้นที่เป้าหมาย	พื้นที่รับประโยชน์ ๓๕๐ ไร่ ตำบลพญาขัน อำเภอเมือง จังหวัดพัทลุง พื้นที่เกษตร หมู่ที่ ๔,๖ ตำบลพญาขัน อำเภอเมือง จังหวัดพัทลุง
๘. กิจกรรมหลัก	ปรับปรุงระบบท่อส่งน้ำสถานีสูบน้ำด้วยไฟฟ้าบ้านควนถบพื้นที่รับประโยชน์ ๓๕๐ ไร่ ตำบลพญาขัน อำเภอเมือง จังหวัดพัทลุง
๘.๑ กิจกรรมหลักที่งบประมาณผู้รับผิดชอบหน่วยงานที่เกี่ยวข้อง	ปรับปรุงระบบท่อส่งน้ำสถานีสูบน้ำด้วยไฟฟ้าบ้านควนถบ ๑๐,๐๐๐,๐๐๐.- บาท โครงการชลประทานพัทลุง เทศบาลตำบลพญาขัน

หัวข้อ	รายละเอียด
๙. หน่วยงาน ดำเนินการ	โครงการชลประทานพัทลุง
๑๐. ระยะเวลาใน การดำเนินโครงการ	๑๕๐ วัน
๑๑. งบประมาณ	งบประมาณ ๑๐,๐๐๐,๐๐๐.๐๐.-บาท แหล่งที่มาของงบประมาณ งบประมาณของกลุ่มจังหวัด
๑๒. ผลผลิต (Output)	ระบบท่อส่งน้ำสถานีสูบน้ำด้วยไฟฟ้าบ้านควนถบ จำนวน ๑ แห่ง พื้นที่รับประโยชน์ ๓๕๐ ไร่
๑๓. ผลลัพธ์จากการ ดำเนินโครงการ (Outcome)	<ul style="list-style-type: none"> - สามารถช่วยเหลือเกษตรกรบ้านควนถบ หมู่ที่ ๔ และ บ้านม่วง หมู่ที่ ๖ ตำบลพญา ขัน อำเภอเมือง จังหวัดพัทลุง ในการทำเกษตร ทำนา และพืชระยะสั้น - เกษตรกรสามารถทำการเกษตรได้อย่างเพียงพอตลอดฤดูเพาะปลูก - พื้นที่รับประโยชน์ ๓๕๐ ไร่ สามารถประกอบอาชีพด้านเกษตรกรรมได้อย่างมี ประสิทธิภาพ

การจัดทำแบบสรุปโครงการแบบย่อ (Project Brief) ภายใต้งบประมาณของจังหวัด

แบบสรุปโครงการแบบย่อ (Project Brief)

ประเด็นยุทธศาสตร์จังหวัดที่ ๔ การพัฒนาด้านการจัดการทรัพยากรธรรมชาติและสิ่งแวดล้อม

หัวข้อ	รายละเอียด
๑. ชื่อโครงการ	โครงการเยาวชนอนุรักษ์ทรัพยากรธรรมชาติและสิ่งแวดล้อม จังหวัดพัทลุง
๒. ความสำคัญของโครงการ หลักการและเหตุผล	<p>ปัจจุบันทรัพยากรธรรมชาติถูกทำลายไปอย่างมาก ชุมชนที่อยู่ในพื้นที่ใกล้ธรรมชาติก็มีการเปลี่ยนแปลงไปของวิถีชีวิตความเป็นอยู่ เยาวชนรุ่นหลังหันมาสนใจเทคโนโลยีแฟชั่นต่างๆ จากสังคมเมืองอย่างขาดภูมิคุ้มกัน จนทำให้เยาวชนไม่เห็นความสำคัญของทรัพยากรธรรมชาติและสิ่งแวดล้อม ปัญหาเรื่องสิ่งแวดล้อมเป็นปัญหาที่มีความสำคัญควบคู่กับการพัฒนาความเจริญก้าวหน้า ซึ่งเป็นปัญหาร่วมกันของทุกประเทศ กล่าวคือ การพัฒนายิ่งรวดเร็วปัญหาคุณภาพสิ่งแวดล้อมและภาวะมลพิษยิ่งก่อตัวและทวีความรุนแรงมากยิ่งขึ้น ประเทศไทยนับเป็นประเทศหนึ่งที่กำลังประสบกับปัญหาดังกล่าว ทั้งนี้เพราะการพัฒนาเศรษฐกิจในช่วงที่ผ่านมาให้ความสำคัญกับอัตราความเจริญเติบโตทางเศรษฐกิจ โดยการนำเอาทรัพยากรมาใช้ประโยชน์แต่ไม่ได้มีการวางแผนการจัดการที่เหมาะสมรองรับปัญหาที่จะเกิดขึ้น ทำให้ทรัพยากรธรรมชาติที่เหลืออยู่มีสภาพเสื่อมโทรมลง</p> <p>จังหวัดพัทลุง รายได้หลักของการท่องเที่ยวส่วนใหญ่มาจากการท่องเที่ยวเชิงอนุรักษ์ ทรัพยากรธรรมชาติที่ค่อนข้างอุดมสมบูรณ์ เป็นเมืองเกษตรที่ต้องพึ่งพิงธรรมชาติรวมทั้งการท่องเที่ยวเชิงอนุรักษ์ที่ต้องอาศัยธรรมชาติเป็นหลัก จึงต้องดำเนินการตามมาตรการต่างๆ เพื่อการอนุรักษ์ทรัพยากรธรรมชาติให้คงความอุดมสมบูรณ์ เพื่ออำนวยความสะดวกได้อย่างยั่งยืน</p>
๓. วัตถุประสงค์ของโครงการ	<p>๑. เพื่อสร้างความรู้ ความเข้าใจ ให้เยาวชนและบุคคลทั่วไป ได้ตระหนักถึงคุณค่าและความสำคัญทรัพยากรธรรมชาติทั้งทางตรง และทางอ้อม</p> <p>๒. เพื่อให้ตระหนักถึงความสำคัญ และให้ความร่วมมือในการอนุรักษ์</p> <p>๓. เพื่อส่งเสริมการมีส่วนร่วมในการอนุรักษ์ ร่วมเป็นเครือข่าย</p>
๔. ตัวชี้วัดและค่าเป้าหมาย	เยาวชนและบุคคลทั่วไป มีความรู้ความเข้าใจและตระหนักถึงความสำคัญของทรัพยากรธรรมชาติและสิ่งแวดล้อม
พื้นที่เป้าหมาย	อุทยานแห่งชาติเขาปู่-เขาย่า วนอุทยานเมืองเก่าชัยบุรี ศูนย์ศึกษาธรรมชาติและสัตว์ป่าทะเลน้อย
๕. กิจกรรมหลักของโครงการ	<p>จัดกิจกรรมฝึกอบรม รวม ๓ โครงการ</p> <p>๑. การสร้างเครือข่ายเยาวชนอนุรักษ์ทรัพยากรป่าไม้และสัตว์ป่า จำนวน ๒ รุ่นๆละ ๖๐ คน</p> <p>๒. โครงการรักบ้านเกิด เมืองเก่าชัยบุรี จำนวน ๔ รุ่นๆละ ๕๐ คน</p> <p>๓. ค่ายเยาวชนอนุรักษ์พื้นที่ชุ่มน้ำทะเลน้อย จำนวน ๒๐ รุ่นๆละ ๖๐ คน</p>

หัวข้อ	รายละเอียด
๖. หน่วยงานดำเนินงาน	อุทยานแห่งชาติเขาปู่-เขาย่า วนอุทยานเมืองเก่าชัยบุรี ศูนย์ศึกษาธรรมชาติและสัตว์ป่าทะเลน้อย
๗. ระยะเวลา	ปีงบประมาณ พ.ศ.๒๕๖๖
๘. งบประมาณ	๒,๑๑๘,๓๐๐ บาท
๙. ผลผลิต(Output)	ผลผลิต : เยาวชนได้รับความรู้ ตระหนักถึงความสำคัญของ ทรัพยากรธรรมชาติและสิ่งแวดล้อม
๑๐. ผลที่คาดว่าจะได้รับ (Outcome)	ผลลัพธ์ : เยาวชนร่วมเป็นเครือข่ายนักเรียนอนุรักษ์ เพื่อทรัพยากรธรรมชาติและ สิ่งแวดล้อมคงความอุดมสมบูรณ์

แบบฟอร์มโครงการแบบย่อ (Project Brief) ของโครงการสำคัญภายใต้งบประมาณของจังหวัด
 ประเด็นการพัฒนาจังหวัด การพัฒนาด้านการจัดการทรัพยากรธรรมชาติและสิ่งแวดล้อม

หัวข้อ	รายละเอียด
๑. ชื่อโครงการสำคัญ	อนุรักษ์ฟื้นฟูทรัพยากรธรรมชาติสิ่งแวดล้อมทะเลสาบและอนุรักษ์สัตว์ป่าทะเลหายาก
๒. ชื่อแผนงาน	
๓. แนวทางการพัฒนา	ด้านการจัดการทรัพยากรธรรมชาติและสิ่งแวดล้อม
๔. หลักการและเหตุผล	<p>เขตห้ามล่าสัตว์ป่าทะเลหลวง ตั้งอยู่ หมู่ที่ ๓ ตำบลจองถนน อำเภอเขาชัยสน จังหวัดพัทลุง หรือที่เรียกกันว่า อ่าวบางเต็ง เมื่อปี พ.ศ. ๒๕๕๐ กรมอุทยานแห่งชาติ สัตว์ป่า และพันธุ์พืช ได้ประกาศจัดตั้งเป็นเขตห้ามล่าสัตว์ป่าทะเลหลวง มีพื้นที่รับผิดชอบครอบคลุมจังหวัดพัทลุงและจังหวัดสงขลา รวมพื้นที่ประมาณ ๖๐๐ ตารางกิโลเมตร หรือ ๓๗๕,๐๐๐ ไร่ พื้นที่เขตห้ามล่าสัตว์ป่าทะเลหลวงมีภูมิประเทศส่วนใหญ่เป็นพื้นน้ำประมาณ ๙๐% พื้นดินและเกาะกลางทะเลประมาณ ๑๐ % มีเกาะน้อยใหญ่ทั้งหมด ๑๒ เกาะนอกจากนี้ ยังมีแหล่งท่องเที่ยวที่น่าสนใจหลายแห่ง เช่น กิจกรรมล่องเรือชมความสวยงามของเกาะกระ, ล่องแพเที่ยวชมโลมาอิรวดี (Irrawaddy dolphin, Orcaellabrevirostris) ซึ่งฝูงโลมาที่พบในทะเลสาบสงขลาตอนบน (ทะเลหลวง) จัดเป็นแหล่งเดียวของไทยที่พบโลมาอาศัยในน้ำจืดและน้ำกร่อย โลมาอิรวดีเป็นหนึ่งในโลมาเพียงไม่กี่ชนิดที่มีความสามารถในการปรับตัวให้อาศัยอยู่ในน้ำจืดได้ทั่วโลก พบว่ามีกลุ่มประชากรของโลมาอิรวดีที่อาศัยอยู่ในน้ำจืดเพียง ๕ แห่งเท่านั้น ได้แก่ ๑) แม่น้ำอิรวดี สาธารณรัฐแห่งสหภาพพม่า ๒) แม่น้ำโขงในส่วนของสาธารณรัฐประชาธิปไตยประชาชนลาวและประเทศกัมพูชา ๓) แม่น้ำมะหะขาม ประเทศอินโดนีเซีย ๔) ทะเลสาบซิลิกา ประเทศอินเดีย และ ๕) ทะเลสาบสงขลาประเทศไทย เทียบชมบรรยากาศที่ทำการเขตห้ามล่าสัตว์ป่าทะเลหลวง เยี่ยมชมศูนย์เรียนรู้โลมาอิรวดีเพื่อการท่องเที่ยวแบบครบวงจร ซึ่งได้รับการจัดสรรงบประมาณจากแผนพัฒนาจังหวัดพัทลุง ประจำปีงบประมาณ พ.ศ. ๒๕๕๗</p> <p>นอกจากนี้แล้วยังมีเต่ากระอาณ (Batagurbaska) ซึ่งเป็นสัตว์ป่าคุ้มครองจำพวกสัตว์เลื้อยคลาน ลำดับที่ ๗๐ ตาม พ.ร.บ. สงวนและคุ้มครองสัตว์ป่า พ.ศ. ๒๕๖๒</p> <p>จัดอยู่ในบัญชี CITES Appendix I (อนุสัญญาว่าด้วยการค้า</p>

หัวข้อ	รายละเอียด
	<p>ระหว่างประเทศ ซึ่งห้ามการค้าชนิดสัตว์และพืชป่าที่ใกล้สูญพันธุ์) ในอดีตเต่ากระอานในทะเลสาบพัทลุงและสงขลา พบมากที่บ้านหาดไข่เต่า อำเภอบางแก้ว จังหวัดพัทลุง ซึ่งเป็นแหล่งทำรังและวางไข่ของเต่ากระอาน จากข้อมูลที่ได้สอบถามจากชาวบ้านในพื้นที่ พบว่ามีเต่ากระอานขึ้นวางไข่ปีละกว่า ๑,๐๐๐ รัง โดยได้ให้สัมปทานชาวบ้านเก็บไข่เต่าเพื่อการค้าและบริโภค แต่เนื่องจากขาดมาตรการที่ดี ไข่เต่าจึงถูกนำไปใช้ประโยชน์จนหมด ไม่ได้รับการเพาะพันธุ์ คินส์ธรรมชาติทำให้เต่ากระอานสูญพันธุ์ไปในที่สุด เขตห้ามล่าสัตว์ป่าทะเลหลวงจึงได้ประสานงานกับศูนย์วิจัยและพัฒนาประมงชายฝั่งสตูล กรมประมง และศูนย์วิจัยทรัพยากรทางทะเล และชายฝั่งอ่าวไทยตอนล่าง จัดทำโครงการศึกษาและฟื้นฟูเต่ากระอานทะเลสาบพัทลุงและสงขลา ขึ้น เพื่อนำพันธุ์เต่ากระอานมาเพาะพันธุ์ โดยในขณะนี้มีเต่ากระอานอยู่ประมาณ ๑๐๐ ตัว บ้านหาดไข่เต่า เป็นแหล่งเรียนรู้สำหรับ นักเรียน นักศึกษา และประชาชนโดยทั่วไปได้เดินทางมาศึกษาสภาพนิเวศวิทยาของเต่ากระอาน และร่วมกันอนุรักษ์เต่ากระอานให้อยู่คู่กับจังหวัดพัทลุงตลอดไป</p>
<p>๕. วัตถุประสงค์ของโครงการ</p>	<ol style="list-style-type: none"> ๑. เพื่อศึกษาและสำรวจประชากรของโลมาอิรวดีในทะเลสาบพัทลุง-สงขลา ๒. เพื่อสร้างจิตสำนึกในการอนุรักษ์ทรัพยากรธรรมชาติและสิ่งแวดล้อม สร้างเครือข่ายอนุรักษ์โลมาอิรวดี ๓. เพื่อเฝ้าระวังและป้องกันการกระทำความผิดทางทะเลและปราบปรามการทำประมงโดยใช้เครื่องมือที่เป็นอันตรายแก่โลมาอิรวดีในทะเลสาบพัทลุง – สงขลา ๔. เพื่ออนุรักษ์และพัฒนาการเลี้ยงเต่ากระอาน บ้านหาดไข่เต่า สืบทอดต่อไปให้แก่ เยาวชนรุ่นหลัง
<p>๖. ตัวชี้วัดและค่าเป้าหมาย</p>	<ul style="list-style-type: none"> - ลดอัตราการตายและเพิ่มปริมาณอาหารของโลมาอิรวดี - เฝ้าระวังการกระทำผิดในพื้นที่เขตห้ามล่าสัตว์ป่าอย่างทั่วถึง - เพิ่มจำนวนเต่ากระอาน ลดความเสี่ยงต่อการสูญพันธุ์ - เต่ากระอานมีสุขภาพที่สมบูรณ์ แข็งแรง พร้อมสำหรับการขยายพันธุ์
<p>๗. พื้นที่เป้าหมาย</p>	<p>เขตห้ามล่าสัตว์ป่าทะเลหลวง ตำบลจองถนน อำเภอเขาชัยสน จังหวัดพัทลุง</p>

หัวข้อ	รายละเอียด
๘. กิจกรรมหลัก	ระบุแนวทางและวิธีการดำเนินงานที่เป็นกิจกรรมหลักที่ส่งผลให้โครงการบรรลุวัตถุประสงค์
๘.๑ กิจกรรมหลักที่ ๑ งบประมาณ ผู้รับผิดชอบ หน่วยงานที่เกี่ยวข้อง	อนุรักษ์ฟื้นฟูทรัพยากรธรรมชาติสิ่งแวดล้อมทะเลสาบและอนุรักษ์สัตว์ป่าทะเลหายาก ๑,๐๕๒,๕๐๐.- บาท เขตห้ามล่าสัตว์ป่าทะเลหลวง
๙. หน่วยงานดำเนินการ	เขตห้ามล่าสัตว์ป่าทะเลหลวง จังหวัดพัทลุง
๑๐. ระยะเวลาในการดำเนินโครงการ	๑ ปี เริ่มต้นเดือน ๑ ตุลาคม ๒๕๖๕ สิ้นสุดเดือน ๓๐ กันยายน ๒๕๖๖
๑๑. งบประมาณ	งบประมาณ ๑,๐๕๒,๕๐๐.- บาท แหล่งที่มาของงบประมาณ งบพัฒนาจังหวัด
๑๒. ผลผลิต (Output)	๑. มีซั้งบ้านปลา จำนวน ๖๐ ซั้ง ๒. เพิ่มจำนวนประชากรเต่ากระอานมีสุขภาพสมบูรณ์ แข็งแรง พร้อม ปล่อยคืนสู่ทะเลสาบ ๓. เพิ่มประชากรสัตว์ป่า เช่น จำพวกนกต่างๆ เพิ่มความสมบูรณ์ให้กับระบบนิเวศทะเลสาบ ๔. มีชุดลาดตระเวนป้องกันปราบปรามการกระทำผิดเกี่ยวกับโลมาอิรวดีและเต่ากระอานซึ่งเป็นสัตว์ทะเลหายากของเขตห้ามล่าสัตว์ป่าทะเลหลวง
๑๓. ผลลัพธ์จากการดำเนินโครงการ (Outcome)	๑) ลดอัตราการตาย และเพิ่มปริมาณประชากรของโลมาอิรวดี ๒) เพิ่มจำนวนเต่ากระอาน ลดความเสี่ยงต่อการสูญพันธุ์ ๓) มีซั้งบ้านปลา ๖๐ ซั้ง เพื่อเป็นแหล่งอาหารของโลมาอิรวดี เป็นแหล่งขยายพันธุ์ของประชากรสัตว์น้ำอันมหาศาล สร้างรายได้ ให้ชาวประมง ฯลฯ มีแหล่งอาหารที่อุดมสมบูรณ์ส่งผลให้ประชากรโลมาอิรวดีเพิ่มขึ้น ๕) สามารถเฝ้าระวังและป้องกันการกระทำผิดเกี่ยวกับพระราชบัญญัติคุ้มครองสัตว์ป่า พ.ศ. ๒๕๖๒

การจัดทำแบบสรุปโครงการแบบย่อ (Project Brief) ของทุกโครงการภายใต้งบประมาณของจังหวัด/กลุ่มจังหวัด
แบบสรุปโครงการแบบย่อ (Project Brief)

ประเด็นยุทธศาสตร์ที่ ๔ : การจัดการทรัพยากรธรรมชาติ เพื่อเป็นหลักประกันของการเติบโตบนคุณภาพชีวิตที่เป็นมิตรกับสิ่งแวดล้อมที่ยั่งยืน

แผนงาน/กลยุทธ์ : ส่งเสริมและพัฒนาสู่การเป็นเมืองแหล่งพลังงานทางเลือก พลังงานทดแทนเพื่อรักษาคุณภาพสิ่งแวดล้อมที่ยั่งยืน

หัวข้อ	รายละเอียด
๑. ชื่อโครงการ	สิ่งแวดล้อมดีด้วยระบบอินทรีย์บำบัด ในฟาร์มปศุสัตว์
๒. ความสำคัญของโครงการ หลักการและเหตุผล	<p>ยุทธศาสตร์ชาติ ระยะ ๒๐ ปี (พ.ศ.๒๕๖๑ – ๒๕๘๐) ยุทธศาสตร์ที่ ๕ ด้านการสร้างการเติบโตบนคุณภาพชีวิตที่เป็นมิตรต่อสิ่งแวดล้อม ในประเด็นยุทธศาสตร์ที่ ๑ สร้างการเติบโตอย่างยั่งยืนบนสังคมเศรษฐกิจสีเขียว ส่งเสริมการผลิตและการบริโภคที่ยั่งยืน</p> <p>แผนพัฒนาจังหวัด ๕ ปี พ.ศ.๒๕๖๖ – ๒๕๗๐ ประเด็นยุทธศาสตร์ที่ ๔ การจัดการทรัพยากรธรรมชาติ เพื่อเป็นหลักประกันของการเติบโตบนคุณภาพชีวิตที่เป็นมิตรกับสิ่งแวดล้อมที่ยั่งยืน จังหวัดพัทลุงมีทรัพยากรทางธรรมชาติที่มีความอุดมสมบูรณ์ ดินดี น้ำพอเพียง มีพื้นที่ป่าเป็นแหล่งต้นน้ำ และเป็นพื้นที่ชุ่มน้ำ แห่งแรกของประเทศไทยที่มีความอุดมสมบูรณ์ คงความหลากหลายทางชีวภาพ และเป็นแหล่งท่องเที่ยวที่สำคัญของจังหวัด และมีเครือข่ายอนุรักษ์ทรัพยากรธรรมชาติและสิ่งแวดล้อมที่เข้มแข็ง ประชาชนเข้าถึงข้อมูลข่าวสารผ่านช่องทางได้อย่างรวดเร็วแต่ความร่วมมือจากภาคประชาชนท้องถิ่นในการอนุรักษ์ทรัพยากรธรรมชาติยังไม่เข้มแข็ง มีการใช้สารเคมีในภาคการเกษตรกร มีการบุกรุกทำลายป่าเพื่อทำการเกษตรโดยเฉพาะพืชเศรษฐกิจ (ปลูกยางพารา ปาล์ม น้ำมัน) การมีส่วนร่วมขององค์กรปกครองส่วนท้องถิ่นต่อการอนุรักษ์ทรัพยากรธรรมชาติน้อย การบริหารจัดการน้ำไม่มีประสิทธิภาพ ทำให้น้ำไม่เพียงพอต่อการเกษตร คนขาดจิตสำนึกในการดูแล รักษาและใช้ประโยชน์จากทรัพยากรธรรมชาติและสิ่งแวดล้อม การพึ่งพาเทคโนโลยีและงบประมาณจากภายนอกในการดูแลทรัพยากรธรรมชาติและที่สำคัญคือการขาดแหล่งเก็บกักน้ำ ทำให้มีน้ำท่วมซ้ำซาก และขาดการบริหารจัดการกำจัดของเสียอย่างมีประสิทธิภาพ ในขณะที่ นโยบายรัฐบาลให้ความสำคัญในการดูแลรักษาทรัพยากรธรรมชาติและสิ่งแวดล้อม นโยบายรัฐบาลส่งเสริมการใช้พลังงานทางเลือกที่เป็นมิตรต่อสิ่งแวดล้อม และการมีสถาบันการศึกษาเพื่อวิจัยและพัฒนาการพลังงานและสิ่งแวดล้อม มีเทคโนโลยีที่เป็นมิตรต่อสิ่งแวดล้อม เป็นโอกาสสำคัญทางยุทธศาสตร์ของจังหวัดที่จะนำมาใช้เป็นประโยชน์</p>

หัวข้อ	รายละเอียด
๓. วัตถุประสงค์ของโครงการ	๑.สามารถช่วยเหลือตนเองได้อย่างมั่นคงและยั่งยืนตลอดไปโดยใช้ภูมิปัญญาท้องถิ่น ๒.สามารถกำจัดมลภาวะจากฟาร์มปศุสัตว์ ได้อย่างมีคุณภาพปลอดภัยจากสารพิษ และใช้ปัจจัยการผลิตในท้องถิ่น กิจกรรมทุกอย่างสามารถเกื้อกูลซึ่งกันและกันได้ ๓.เกษตรกรมีงานทำตลอดปี และมีรายได้ตลอดปี ๔.ส่งเสริมสภาพแวดล้อม เช่นอากาศ ดิน น้ำ ให้ปลอดภัยจากสารพิษ ๕.เกษตรกรมีสุขภาพที่ดี ครอบครัวมีความอบอุ่น
๔. ตัวชี้วัดและค่าเป้าหมาย	- ลดมลภาวะที่เกิดฟาร์มปศุสัตว์โดยวิธีการเกษตรธรรมชาติ ได้ ๑๐๐% และยั่งยืน ฟาร์ม - สุกร ๑๓๐ ราย - ไก่เนื้อ ๖๕ ราย - ไก่ไข่ ๕ ราย
๔. พื้นที่เป้าหมาย	ดำเนินการทุกอำเภอในจังหวัดพัทลุง
๕. กิจกรรมหลัก	
๕.๑ กิจกรรมหลักที่ ๑ งบประมาณ ผู้รับผิดชอบ หน่วยงานที่เกี่ยวข้อง	พัฒนาประสิทธิภาพการจัดการกับสิ่งแวดล้อมและมลภาวะที่เกิดกับฟาร์มปศุสัตว์ โดยจัดการผลิตจุลินทรีย์ท้องถิ่นเพื่อบำบัดกลิ่นจากมูลสัตว์ในฟาร์มปศุสัตว์ด้วยระบบอินทรีย์บำบัดแนวทางเกษตรธรรมชาติเพื่อความยั่งยืน งบประมาณ ๖๑๒,๐๐๐ บาท สำนักงานปศุสัตว์จังหวัดพัทลุง ๑.องค์กรปกครองส่วนท้องถิ่น ๒.ที่ทำการปกครองอำเภอ
๕.๒ กิจกรรมหลักที่ ๒ งบประมาณ ผู้รับผิดชอบ หน่วยงานที่เกี่ยวข้อง	สร้างการรับรู้แก่ชุมชนรอบฟาร์ม และผู้มีส่วนได้ส่วนเสีย ๑๙๐,๕๐๐ บาท สำนักงานปศุสัตว์จังหวัดพัทลุง ๑.องค์กรปกครองส่วนท้องถิ่น ๒.ที่ทำการปกครองอำเภอ
๖. หน่วยงานดำเนินงาน	สำนักงานปศุสัตว์จังหวัดพัทลุง
๗. ระยะเวลาในการดำเนินงาน	๑ ตุลาคม ๒๕๖๕- ๓๐ กันยายน ๒๕๖๖
๘. งบประมาณ	๘๐๒,๕๐๐.-บาท
๙. ผลผลิต (output)	ฟาร์มปศุสัตว์สามารถบำบัดกลิ่นเองด้วยระบบอินทรีย์บำบัดอย่างยั่งยืน ๑๐๐%
๑๐. ผลที่คาดว่าจะได้รับ (Outcome)	ลดมลภาวะที่เกิดฟาร์มปศุสัตว์ ชุมชนปลอดภัยจากฟาร์มปศุสัตว์และปลอดภัยจากสารพิษสารเคมี

การจัดทำแบบสรุปโครงการแบบย่อ (Project Brief) ของทุกโครงการภายใต้งบประมาณของจังหวัด/กลุ่มจังหวัด
แบบสรุปโครงการแบบย่อ (Project Brief)

ประเด็นยุทธศาสตร์จังหวัด ยุทธศาสตร์ที่ ๔ การจัดการทรัพยากรธรรมชาติและสิ่งแวดล้อมที่ยั่งยืน
กลยุทธ์ ส่งเสริมและพัฒนาพลังงานทางเลือก เพื่อรักษาคุณภาพสิ่งแวดล้อม

หัวข้อ	รายละเอียด
๑. ชื่อโครงการ	พัฒนาความมั่นคงทางด้านพลังงานด้วยเทคโนโลยีสีเขียว (งบประมาณรวม ๑,๔๘๖,๐๐๐ บาท)
๒. ความสำคัญของโครงการ หลักการและเหตุผล	<p>ยุทธศาสตร์ชาติ ระยะ ๒๐ปี (พ.ศ.๒๕๖๐ - ๒๕๗๙) ที่เกี่ยวข้องด้านทรัพยากรธรรมชาติและสิ่งแวดล้อม (๕) ยุทธศาสตร์ด้านการสร้างการเติบโตบนคุณภาพชีวิตที่เป็นมิตรต่อสิ่งแวดล้อม ๕.๓ การพัฒนาและการใช้พลังงานที่เป็นมิตรกับสิ่งแวดล้อม</p> <p>แผนพัฒนาราชการระยะ ๕ ปี (พ.ศ. ๒๕๖๑-๒๕๖๕) ของกระทรวงพลังงาน ตามแผนการสร้างที่ยั่งยืนและเข้าถึงประชาชนใช้พลังงานอย่างมีประสิทธิภาพ มีสัดส่วนการผลิตและการใช้พลังงานทดแทนในแระเทศเพิ่มขึ้นสอดคล้องกับทิศทางการส่งเสริมการนำแหล่งพลังงานในประเทศมาใช้และการส่งเสริมพลังงานที่สะอาด เป็นมิตรต่อสิ่งแวดล้อม รวมถึงยกระดับรายได้ของประชาชน มีความเป็นอยู่ที่ดีขึ้น</p> <p>แผนพัฒนาจังหวัดพัทลุง ๕ ปี (๒๕๖๑-๒๕๖๕) โดยมีจุดยืนในการส่งเสริมให้ความรู้พัฒนาพลังงานทางเลือก เพื่อรักษาสิ่งแวดล้อมให้ยั่งยืน เน้นการพึ่งพาตนเองทางด้านพลังงานในการนำทรัพยากรธรรมชาติและวัสดุเหลือใช้มาผลิตพลังงานและการจัดการขยะมูลฝอยและของเสียอย่างมีประสิทธิภาพแบบมีส่วนร่วมทุกภาคส่วน</p> <p>เพื่อให้การพัฒนาจังหวัดพัทลุงดำเนินไปในทิศทางที่สอดคล้องกับยุทธศาสตร์ชาติ ๒๐ ปี เพื่อพัฒนาความมั่นคงทางน้ำ พลังงาน และเกษตรกรที่เป็นมิตรกับสิ่งแวดล้อม แผนพัฒนาราชการระยะ ๕ ปี (พ.ศ.๒๕๖๑-๒๕๖๕) กระทรวงพลังงาน และแผนพัฒนาจังหวัดพัทลุง ๕ ปี (พ.ศ.๒๕๖๑-๒๕๖๕) จึงจะจัดทำโครงการพัฒนาเมืองพัทลุงสู่การเป็นเมืองแหล่งทางเลือกพลังงานทดแทน ประกอบด้วย ๒ กิจกรรม ได้แก่ (๑) กิจกรรมสร้างเยาวชนรู้รักษ์พลังงาน เนื่องจากในปีการศึกษา ๒๕๖๐ จังหวัดพัทลุงมีสถานศึกษารวมทั้งสิ้นจำนวน ๓๒๗ สถานศึกษา ทั้งนี้สำนักงานพลังงานจังหวัดพัทลุงได้ดำเนินโครงการเพิ่มสมรรถนะด้านบริหารและจัดการพลังงานครบวงจรในชุมชนระดับตำบล และเครือข่ายพลังงานชุมชน ตั้งแต่ปี ๒๕๕๐-๒๕๖๓ เป็นจำนวนทั้งสิ้น ๒๔ องค์กรปกครองส่วนท้องถิ่น กระจายทั่วจังหวัดพัทลุง เพื่อสร้างอาสาสมัครพลังงานระดับชุมชน คอยสอดส่องดูแลประชาสัมพันธ์การอนุรักษ์พลังงานและการใช้พลังงานทดแทนในพื้นที่ และปลูกฝังความรู้ด้านพลังงานแก่เยาวชนให้รู้จักใช้พลังงานอย่างประหยัดและนำพลังงานทดแทนมาใช้ให้เกิดความคุ้มค่ามากที่สุด เพื่อลดค่าใช้จ่ายในชีวิตประจำวัน ลดภาระของครอบครัว (๒) กิจกรรมเพิ่มมูลค่าสินค้าทางการเกษตร ประมง และปศุสัตว์ ด้วยระบบอบแห้งพลังงานแสงอาทิตย์ ที่เป็นมิตรกับสิ่งแวดล้อม จังหวัดพัทลุงมีวิสาหกิจชุมชนที่จดทะเบียนทั้งสิ้น ไม่น้อยกว่าจำนวน ๒๒๒ ราย โดยส่วนใหญ่จะดำเนินการจัดทำผลิตภัณฑ์ทางอาหาร เช่น ก๋วยเตี๋ยวกรอบแก้ว ปลาตากแห้ง</p>

หัวข้อ	รายละเอียด
	<p>ข้าวเกรียบตากแห้ง ปลาอบสมุนไพร ปลาสวรรค์ เครื่องแกงต่างๆ และอื่นๆอีกมากมาย ปัจจุบันกลุ่มวิสาหกิจชุมชนที่มีผลิตภัณฑ์เกี่ยวกับการตากแห้งด้วยวิธีธรรมชาติประสบปัญหาเกี่ยวกับสิ่งเจือปนของฝุ่นละออง กรวด ทราย และในบางครั้งการตากแห้งด้วยวิธีธรรมชาติจะทำให้ผลิตภัณฑ์ไม่มีคุณภาพ เช่น การเน่าเสีย การขึ้นรา มีแมลงปนเปื้อน เป็นต้น สำนักงานพลังงานจังหวัดพัทลุง จึงจะส่งเสริมโรงอบแห้งพลังงานแสงอาทิตย์ เพื่อจะช่วยเพิ่มมูลค่าและคุณค่าของสินค้าเกษตรตากแห้ง ให้สะอาด ปลอดภัย ช่วยลดความสูญเสียของผลิตภัณฑ์ และสร้างรายได้ให้กับเกษตรกร ลดต้นทุนการผลิต ลดค่าใช้จ่ายด้านพลังงาน ตลอดจนเป็นการสร้างเอกลักษณ์ของสินค้าทางการเกษตรในพื้นที่จังหวัดพัทลุง และสร้างความเข้มแข็งภาคเกษตร จากการสนับสนุนผลิตพลังงานทดแทน โดยเน้นรักษาสิ่งแวดล้อม และไม่กระทบต่อบรรยากาศที่จะทำให้เกิดผลต่อภาวะโลกร้อน</p>
<p>๓. วัตถุประสงค์ของโครงการ</p>	<p>๑. เพื่อพัฒนาศักยภาพทักษะการเรียนรู้การประหยัดพลังงาน การนำพลังงานทดแทนมาใช้ประโยชน์และการประกอบติดตั้งระบบโซลาร์เซลล์ผลิตไฟฟ้า ให้กับนักเรียนประชาชน และกลุ่มเกษตรกรแปลงใหญ่</p> <p>๒. เพื่อสร้างรายได้ และเอกลักษณ์ของสินค้าเกษตรให้มีคุณภาพ ปลอดภัย โดยการส่งเสริมการใช้ประโยชน์จากเทคโนโลยีพลังงานทดแทน ระบบอบแห้งพลังงานแสงอาทิตย์</p> <p>๔. เพื่อลดค่าใช้จ่ายด้านพลังงานให้กับกลุ่มเกษตรกรและกลุ่มวิสาหกิจชุมชน</p>
<p>๔. ตัวชี้วัดความสำเร็จของโครงการ</p>	<p>๑. เติบโตปริมาณ</p> <p>๑.๑ สถานศึกษาที่เข้าร่วมโครงการ สามารถถ่ายทอดองค์ความรู้การประกอบติดตั้งระบบโซลาร์เซลล์ผลิตไฟฟ้า ให้กับนักเรียนในรุ่นต่อไปได้ และสามารถนำพลังงานทดแทนมาใช้ประโยชน์อย่างคุ้มค่าที่สุด จำนวน ๒๔ แห่งๆละ ๕๐ คน รวม ๑,๒๐๐ คน</p> <p>๑.๒ มีระบบอบแห้งพลังงานแสงอาทิตย์ ขนาด ๓.๐x๔.๐ เมตร จำนวน ๕ แห่ง</p> <p>๒ เติบโตคุณภาพ</p> <p>๒.๑ สถานศึกษาที่เข้าร่วมโครงการ สามารถถ่ายทอดองค์ความรู้การประกอบติดตั้งระบบโซลาร์เซลล์ผลิตไฟฟ้า ให้กับนักเรียนในรุ่นต่อไปได้ และสามารถนำพลังงานทดแทนมาใช้ประโยชน์อย่างคุ้มค่าที่สุด</p> <p>๒.๒ ผลผลิตสินค้าเกษตรมีคุณภาพ ปลอดภัย ปราศจากฝุ่นและแมลง และสามารถส่งสินค้าออกสู่ตลาดได้ ร้อยละ ๑๐๐ ของสินค้าที่ผลิต และสินค้าของเกษตรกรมีราคาสูงขึ้น อีกทั้งสามารถลดค่าใช้จ่ายด้านพลังงานที่เกิดขึ้น ในการนำพลังงานทดแทนแสงอาทิตย์มาใช้ประโยชน์อย่างคุ้มค่าที่สุด</p> <p>๕. กลุ่มเกษตรกร สามารถเพิ่มมูลค่าผลิตภัณฑ์ตากแห้งทางการเกษตร ประมง และปศุสัตว์ ได้ไม่น้อยกว่าร้อยละ ๑๕</p>

หัวข้อ	รายละเอียด
๕. ผลผลิต/ผลลัพธ์	<p>๑. ผลผลิต</p> <p>๑.๑ สถานศึกษาที่เข้าร่วมโครงการมีชุดสาธิตการประกอบติดตั้งระบบโซลาร์เซลล์ผลิตไฟฟ้า จำนวน ๒๔ ชุด ใน ๒๔ สถานศึกษา ๒๔ ตำบล</p> <p>๑.๒ มีระบบอบแห้งพลังงานแสงอาทิตย์ในกลุ่มเกษตรกรในพื้นที่จังหวัดพัทลุง ขนาด ๓.๐x๔.๐ เมตร จำนวน ๕ แห่ง</p> <p>๒. ผลลัพธ์</p> <p>๒.๑ นักเรียนที่เข้าร่วมโครงการมีความรู้ความเข้าใจในการประกอบติดตั้งระบบโซลาร์เซลล์ผลิตไฟฟ้าสามารถนำความรู้ไปใช้ในชีวิตประจำวันได้ จำนวน ๑,๒๐๐ คน</p> <p>๒.๒ เมื่อทำการอบแห้งผลิตภัณฑ์ด้วยโรงอบแห้งพลังงานแสงอาทิตย์สามารถเพิ่มผลผลิตของผลิตภัณฑ์อบแห้งได้ไม่น้อยกว่า ๒ เท่า ของผลิตภัณฑ์ที่ทำการอบแห้งด้วยวิธีธรรมชาติ</p>
๖. ความเชื่อมโยงกับยุทธศาสตร์	<p>ระบุมความเชื่อมโยงของโครงการกับ</p> <p>๑) ยุทธศาสตร์ชาติ ที่ ๕ ด้านการสร้างการเติบโตบนคุณภาพชีวิตที่เป็นมิตรต่อสิ่งแวดล้อม ในการพัฒนาความมั่นคงทางน้ำ พลังงาน และเกษตรที่เป็นมิตรต่อสิ่งแวดล้อม</p> <p>๒) แผนพัฒนาเศรษฐกิจและสังคมแห่งชาติ ฉบับที่ ๑๒ (ยุทธศาสตร์การพัฒนากภาคเมืองฯ) ยุทธศาสตร์ที่ ๗ การพัฒนาโครงสร้างพื้นฐานและระบบ โลจิสติกส์</p> <p>๓) ยุทธศาสตร์กลุ่มจังหวัด ที่ ๕ การพัฒนาสู่การเป็นเมืองสีเขียว และสังคมคุณภาพ</p> <p>๔) ยุทธศาสตร์จังหวัด ที่ ๔ การจัดการทรัพยากรธรรมชาติสิ่งแวดล้อมที่ยั่งยืน</p> <p>๕) นโยบายสำคัญ หรือ อื่นๆ ฯลฯ</p> <p>โครงการมีความพร้อมดำเนินการ</p>
๗. ระยะเวลา	ระยะเวลาดำเนินการเดือน ตุลาคม ๒๕๖๕ ถึง กันยายน ๒๕๖๖
๘. กิจกรรมหลักของโครงการ	ระบุแนวทางและวิธีการดำเนินงานที่เป็นกิจกรรมหลักที่ส่งผลให้โครงการบรรลุวัตถุประสงค์และสามารถวัดผลได้อย่างเป็นรูปธรรม
กิจกรรมหลักที่ ๑ งบประมาณ ผู้รับผิดชอบ	<p>สร้างเยาวชนผู้รักรักษ์พลังงาน จำนวน ๒๔ แห่ง (งบประมาณ ๓๐๘,๐๐๐ บาท) รายละเอียดดังนี้</p> <p>งบดำเนินงาน</p> <p>๑.ค่าตอบแทนวิทยากร เป็นเงิน ๘๖,๔๐๐ บาท</p> <p>๒.ค่าใช้สอย เป็นเงิน ๘๔,๐๐๐ บาท</p> <p>๓.ค่าวัสดุฝึกอบรม เป็นเงิน ๕๑๖,๐๐๐ บาท</p> <p>๔.ค่าวัสดุสำนักงาน เป็นเงิน ๙,๖๐๐ บาท</p> <p>๕.ค่าน้ำมันเชื้อเพลิง เป็นเงิน ๑๒,๐๐๐ บาท</p> <p>สำนักงานพลังงานจังหวัดพัทลุง</p>

หัวข้อ	รายละเอียด
<p>กิจกรรมหลักที่ ๒ งบประมาณ</p> <p>ผู้รับผิดชอบ</p>	<p>เพิ่มมูลค่าสินค้าทางการเกษตร ประมง และปศุสัตว์ ด้วยระบบอบแห้งพลังงานแสงอาทิตย์ที่เป็นมิตรกับสิ่งแวดล้อม ซึ่งดำเนินกิจกรรมส่งเสริมระบบอบแห้งพลังงานแสงอาทิตย์ขนาด ๓.๐x๔.๐ เมตร จำนวน ๕ แห่ง พร้อมอบรมให้ความรู้การนำพลังงานทดแทนมาใช้ ประโยชน์ การแปรรูปผลิตภัณฑ์ การบำรุงดูแลรักษาระบบอบแห้ง และการบริหารจัดการ (งบประมาณ ๗๗๘,๐๐๐ บาท) รายละเอียดดังนี้</p> <p>งบดำเนินงาน</p> <p>๑.ค่าตอบแทนวิทยากรเป็นเงิน ๓๖,๐๐๐ บาท</p> <p>๒.ค่าใช้สอย เป็นเงิน ๕๗,๐๐๐ บาท</p> <p>๓.ค่าวัสดุสำนักงาน เป็นเงิน ๕,๐๐๐ บาท</p> <p>๓.ค่าน้ำมันเชื้อเพลิง เป็นเงิน ๕,๐๐๐ บาท</p> <p>งบลงทุน</p> <p>ระบบอบแห้งพลังงานแสงอาทิตย์ขนาด ๓.๐x๔.๐ เมตร จำนวน ๕ แห่ง เป็นเงิน ๖๗๕,๐๐๐ บาท</p> <p>สำนักงานพลังงานจังหวัดพัทลุง</p>

การจัดทำแบบสรุปโครงการแบบย่อ (Project Brief) ของทุกโครงการภายใต้งบประมาณของจังหวัด/กลุ่มจังหวัด
แบบสรุปโครงการแบบย่อ (Project Brief)

ประเด็นยุทธศาสตร์จังหวัด ประเด็นยุทธศาสตร์ที่ ๔ การจัดการทรัพยากรธรรมชาติ เพื่อเป็น
หลักประกันของการเติบโตบนคุณภาพที่เป็นมิตรกับสิ่งแวดล้อมที่ยั่งยืน

แผนงาน/กลยุทธ์ พัฒนาระบบการบริหารจัดการเพื่อการอนุรักษ์ ใช้ประโยชน์จากทรัพยากรธรรมชาติ
และสิ่งแวดล้อมที่สอดคล้องกับระบบนิเวศ เขา ป่า นา เล แบบครบวงจร

หัวข้อ	รายละเอียด
๑. ชื่อโครงการสำคัญ	โครงการเตรียมความพร้อมด้านการป้องกันและบรรเทาสาธารณภัย จังหวัดพัทลุง งบประมาณ ๑,๙๕๒,๐๐๐.- บาท
๒. ความสำคัญของโครงการ หลักการและเหตุผล	ยุทธศาสตร์ชาติ ระยะ ๒๐ ปี (พ.ศ.๒๕๖๐-๒๕๗๙) ยุทธศาสตร์ที่ ๕ ด้าน การสร้างการเติบโตบนคุณภาพชีวิตที่เป็นมิตรต่อสิ่งแวดล้อม ในประเด็น ยุทธศาสตร์ที่ ๓ สร้างการเติบโตอย่างมั่นคงบนสังคมและเศรษฐกิจที่เป็น มิตรต่อสภาพภูมิอากาศ ประเด็นการพัฒนาที่ ๕ การจัดการทรัพยากรธรรมชาติ เพื่อ เป็นหลักประกันของการเจริญเติบโตบนคุณภาพชีวิตที่เป็นมิตรกับ สิ่งแวดล้อมที่ยั่งยืน มีเป้าหมายการพัฒนาจังหวัดให้เป็นเมืองแห่งความยั่งยืน ด้านทรัพยากรธรรมชาติ ปัญหาสิ่งแวดล้อม ภัยธรรมชาติลดลงอย่างต่อเนื่อง เป็น เมืองสะอาด อากาศบริสุทธิ์ไม่มีมลพิษทางสิ่งแวดล้อม เป็นเมืองสีเขียว ทรัพยากรธรรมชาติอุดมสมบูรณ์ ชุมชนมีสิ่งแวดล้อมที่ดี ซึ่งเป็นแนวทางการจัดการ ทรัพยากรธรรมชาติจะนำมาซึ่งความผาสุกตามแนวทางของยุทธศาสตร์ชาติ ๒๐ ปี ประเด็นยุทธศาสตร์ที่ ๓ สร้างการเติบโตอย่างมั่นคงบนสังคมและเศรษฐกิจที่เป็น มิตรต่อสภาพภูมิอากาศ และนำไปสู่การพัฒนาประเทศอย่างมั่นคง มั่งคั่ง และ ยั่งยืนได้อย่างแท้จริง สถานการณ์ภัยพิบัติอันเกิดจากภัยธรรมชาติและการกระทำ ของมนุษย์ที่เกิดขึ้นในหลายพื้นที่ อาทิ อัคคีภัย วัตภัย อุทกภัยและดินโคลนถล่ม สึนามิ แผ่นดินไหว ภัยจากช้างป่า ฯลฯ ได้ส่งผลกระทบต่อให้เกิด ความเสียหายต่อ ชีวิต ทรัพย์สิน และสร้างความเดือดร้อนให้แก่ชีวิตความเป็นอยู่ของประชาชนเป็น จำนวนมาก สาเหตุประการหนึ่งเกิดจากการ ที่ชุมชนหมู่บ้านยังไม่มีเตรียมความ พร้อมในการจัดการภัย ทั้งก่อนเกิดภัย ขณะเกิดภัย และหลังเกิดภัย แนวทางในการ ลดความสูญเสียดังกล่าว จึงควรส่งเสริมให้ชุมชนมีส่วนร่วมใช้พลังชุมชนแก้ไขปัญหา โดยการใช้ทรัพยากรภายในชุมชนหมู่บ้านที่สอดคล้องกับภูมิปัญญาท้องถิ่นและ พัฒนาผู้นำให้มีความสามารถในการเตรียมความพร้อมด้านความปลอดภัย และ มุ่งเน้นให้มีการฝึกการป้องกันและบรรเทาสาธารณภัยในระดับอำเภอเพื่อเตรียม ความพร้อมและพัฒนาระบบการจัดการสาธารณภัยที่เกิดขึ้นในพื้นที่ โดยผ่านกลไก ของศูนย์บัญชาการเหตุการณ์ในแต่ละระดับในการบูรณาการหน่วยทหาร หน่วยงานพลเรือน องค์กรปกครองส่วนท้องถิ่น องค์การสาธารณสุข อาสาสมัคร สถาบันการศึกษา ภาคประชาสังคม และ

หัวข้อ	รายละเอียด
	ประชาชนในพื้นที่ ซึ่งจะเป็นฐานรากที่มั่นคงของสังคมและประเทศในการเตรียมความพร้อมรับมือสถานการณ์ภัยในพื้นที่ ต่อไป
๓. วัตถุประสงค์ของโครงการ	<p>๑. เพื่อส่งเสริม สนับสนุน ให้ประชาชนมีส่วนร่วมในการเตรียมความพร้อมป้องกัน รั้บรู้วิธีการแจ้งเตือนภัย บริหารจัดการสาธารณภัยของชุมชน/หมู่บ้าน อย่างเป็นระบบ</p> <p>๒. เพื่อให้ชุมชน/หมู่บ้านในพื้นที่เสี่ยงภัยมีความสามารถในการจัดทำแผนป้องกันและบรรเทาสาธารณภัยของชุมชน/หมู่บ้าน แผนการเฝ้าระวังภัย โดยชุมชน/หมู่บ้านคิดเอง ทำเอง และใช้ทรัพยากรของชุมชน/หมู่บ้านอย่างมีประสิทธิภาพ</p> <p>๓. เพื่อให้เกิดเครือข่ายความร่วมมือในการป้องกันและบรรเทาสาธารณภัยระหว่างประชาชน องค์กรปกครองส่วนท้องถิ่นทุกระดับในการบริหารจัดการสาธารณภัย</p> <p>๔. เพื่อซักซ้อมระบบการบัญชาการเหตุการณ์ร่วมเมื่อเกิดสาธารณภัยระหว่างหน่วยงานต่าง ๆ</p> <p>๕. เพื่อวางแผนบูรณาการเครื่องมือ กำลังพล และทรัพยากรอื่น ๆ</p> <p>๖. เพื่อให้มีมาตรการการปฏิบัติงานในการเผชิญเหตุสาธารณภัยแต่ละประเภทที่ถูกต้อง</p> <p>๗. เพื่อลดความสูญเสียชีวิตและทรัพย์สินของประชาชนและเจ้าหน้าที่</p> <p>๘. เพื่อสร้างความมั่นใจให้กับประชาชน</p>
๔. ตัวชี้วัดความสำเร็จของโครงการ	<p>๑. ประชาชนในพื้นที่เสี่ยงอุทกภัย/น้ำป่าไหลหลาก/ดินโคลนถล่ม มีส่วนร่วมในการเตรียมความพร้อมป้องกัน รั้บรู้วิธีการแจ้งเตือนภัย บริหารจัดการสาธารณภัยของชุมชน/หมู่บ้าน อย่างเป็นระบบ</p> <p>๒. มีความสามารถในการจัดทำแผนป้องกันและบรรเทาสาธารณภัยของชุมชน/หมู่บ้าน แผนการเฝ้าระวังภัย โดยชุมชน/หมู่บ้าน คิดเอง ทำเอง และใช้ทรัพยากรของชุมชน/หมู่บ้านอย่างมีประสิทธิภาพ</p> <p>๓. เครือข่ายการป้องกันและบรรเทาสาธารณภัยในชุมชน/หมู่บ้าน องค์กรปกครองส่วนท้องถิ่น ภาคราชการ ภาคเอกชน และผู้นำชุมชน/หมู่บ้าน</p> <p>๔. บุคลากรมีความรู้ความเข้าใจในระบบการบัญชาการเหตุการณ์ร่วม เมื่อเกิดสาธารณภัยระหว่างหน่วยงานต่าง ๆ</p> <p>๕. การบูรณาการเครื่องมือ กำลังพล และทรัพยากรอื่น ๆ</p> <p>๖. การปฏิบัติงานในการเผชิญเหตุสาธารณภัยแต่ละประเภทที่ถูกต้องเป็นมาตรฐานเดียวกัน</p> <p>๗. ลดความสูญเสียชีวิตและทรัพย์สินของประชาชนและเจ้าหน้าที่</p> <p>๘. สร้างความมั่นใจให้กับประชาชน</p>
๕. ผลผลิต/ผลลัพธ์	๑. ผลผลิต

หัวข้อ	รายละเอียด
	<p>๑. พัทลุงมีเครือข่ายการป้องกันและบรรเทาสาธารณภัยในชุมชน/หมู่บ้าน องค์กรปกครองส่วนท้องถิ่น ภาคราชการ ภาคเอกชน และผู้นำชุมชน/หมู่บ้าน</p> <p>๒. การบูรณาการเครื่องมือ กำลังพล และทรัพยากรอื่น ๆ</p> <p>๓. การปฏิบัติงานในการเผชิญเหตุสาธารณภัยแต่ละประเภทที่ถูกต้อง เป็นมาตรฐานเดียวกัน</p> <p>ผลลัพธ์</p> <p>๑. คณะกรรมการป้องกันและบรรเทาสาธารณภัยชุมชน/หมู่บ้านเสี่ยงภัย มีศักยภาพและความเข้มแข็ง สามารถประสานขอรับและให้ความช่วยเหลือ ประชาชนในชุมชน/หมู่บ้านได้อย่างรวดเร็ว และมีประสิทธิภาพก่อน ที่หน่วยงานภายนอกจะเข้าไปช่วยเหลือ</p> <p>๒. สร้างความมั่นใจให้กับประชาชน</p>
<p>๖. ความเชื่อมโยงกับ ยุทธศาสตร์</p>	<p>ระบุความเชื่อมโยงของโครงการกับ</p> <p>๑) ยุทธศาสตร์ชาติที่ ๕ ด้านการสร้างการเติบโตบนคุณภาพชีวิตที่เป็นมิตร ต่อสิ่งแวดล้อม ในการพัฒนาความมั่นคงทางน้ำ พลังงาน และเกษตรที่เป็น มิตรต่อสิ่งแวดล้อม</p> <p>๒) แผนพัฒนาเศรษฐกิจและสังคมแห่งชาติ ฉบับที่ ๑๒ (ยุทธศาสตร์การ พัฒนาภาค เมืองฯ) ยุทธศาสตร์ที่ ๗ การพัฒนาโครงสร้างพื้นฐานและ ระบบโลจิสติกส์</p> <p>๓) ยุทธศาสตร์กลุ่มจังหวัดที่ ๕ การพัฒนาสู่การเป็นเมืองสีเขียว และสังคม คุณภาพ</p> <p>๔) ยุทธศาสตร์จังหวัดที่ ๔ การจัดการทรัพยากรธรรมชาติสิ่งแวดล้อม ที่ยั่งยืน</p> <p>๕) นโยบายสำคัญ หรือ อื่น ๆ ฯลฯ โครงการมีความพร้อมดำเนินการ</p>
<p>๗. ระยะเวลา</p>	<p>ระยะเวลาดำเนินการเดือนตุลาคม ๒๕๖๕ ถึงกันยายน ๒๕๖๖</p>
<p>๘. กิจกรรมหลักของโครงการ</p>	<p>ระบุแนวทางและวิธีการดำเนินงานที่เป็นกิจกรรมหลักที่ส่งผลให้โครงการ บรรลุวัตถุประสงค์และสามารถวัดผลได้อย่างเป็นรูปธรรม</p>
<p>กิจกรรมหลักที่ ๑</p>	<p>ฝึกการป้องกันและบรรเทาสาธารณภัยระดับอำเภอ ในพื้นที่เสี่ยงอุทกภัย จำนวน ๑๑ อำเภอ ๆ ละ ๔๒,๑๐๐.- บาท รายละเอียดดังนี้</p> <p>งบดำเนินงาน</p> <p>๑. ค่าตอบแทนวิทยากร เป็นเงิน ๑๖๕,๐๐๐.- บาท</p> <p>๒. ค่าใช้สอย เป็นเงิน ๒๓๗,๖๐๐.- บาท</p> <p>๓. ค่าวัสดุฝึกอบรม เป็นเงิน ๔๙,๕๐๐.- บาท</p> <p>๔. ค่าวัสดุน้ำมันเชื้อเพลิงและหล่อลื่น เป็นเงิน ๑๑,๐๐๐.- บาท</p>

หัวข้อ	รายละเอียด
<p>กิจกรรมหลักที่ ๒</p>	<p>เสริมสร้างศักยภาพชุมชนด้านการป้องกันและบรรเทาสาธารณภัย แก้ไขปัญหาน้ำท่วมและน้ำแล้ง ของลุ่มน้ำคลองป่าบอน และลุ่มน้ำคลองพรุพ้อ ในพื้นที่ จำนวน ๖ รุ่น วงเงินงบประมาณ ๑,๔๘๘,๙๐๐.- บาท</p> <p>งบดำเนินงาน</p> <p>๑. ค่าตอบแทนวิทยากร เป็นเงิน ๑๗๖,๔๐๐.- บาท</p> <p>๒. ค่าใช้สอย เป็นเงิน ๓๔๓,๒๐๐.- บาท</p> <p>๓. ค่าวัสดุสนามและการฝึก เป็นเงิน ๔๕๕,๗๖๐.- บาท</p> <p>๔. ค่าวัสดุน้ำมันเชื้อเพลิงและล้อลื่น เป็นเงิน ๑๒,๐๐๐.- บาท</p> <p>งบลงทุน</p> <p>ค่าครุภัณฑ์ จำนวน ๗ รายการ เป็นเงิน ๕๐๑,๕๔๐.- บาท</p>
<p>ผู้รับผิดชอบ</p>	<p>สำนักงานป้องกันและบรรเทาสาธารณภัยจังหวัดพัทลุง</p>

แบบฟอร์มโครงการแบบย่อ (Project Brief) ของโครงการสำคัญภายใต้งบประมาณของจังหวัด
 ประเด็นการพัฒนากลุ่มจังหวัด การพัฒนาโครงสร้างพื้นฐาน และการบริหารจัดการบ้านเมืองรองรับการ
 เปลี่ยนแปลง และการพัฒนาสู่เมืองน่าอยู่

หัวข้อ	รายละเอียด
๑. ชื่อโครงการสำคัญ	ติดตั้งราวกันอันตราย W-BEAM GUARDRAIL THICKNESS ๓.๒ MM. TYPE I
๒. ชื่อแผนงาน	พัฒนาโครงข่ายคมนาคมขนส่งเชื่อมโยงการพัฒนาแหล่งท่องเที่ยวและโลจิสติกส์ เพื่อรองรับการพัฒนาจังหวัด
๓. แนวทางการพัฒนา	
๔. หลักการและเหตุผล	กิจกรรมอำนวยความสะดวกเพื่อป้องกันและแก้ไขอุบัติเหตุทางถนน
๕. วัตถุประสงค์ของโครงการ	เพื่อให้เกิดความสะดวกและปลอดภัยในการเดินทางของนักท่องเที่ยวและประชาชนทั่วไป จึงมีความจำเป็นต้องดำเนินการปรับปรุงเส้นทาง
๖. ตัวชี้วัดและค่าเป้าหมาย	สามารถลดสถิติอุบัติเหตุ และเพิ่มความพึงพอใจของประชาชนสองข้างทางหลวง
๗. พื้นที่เป้าหมาย	ทางหลวงหมายเลข ๔ ตอนควบคุม ๑๓๐๒ ตอน พัทลุง - นาโหนด ระหว่าง กม.๑๑๖๓+๗๙๐ - กม.๑๑๗๙+๐๔๓ (LT.,RT.) (เป็นตอน ๆ)
๘. กิจกรรมหลัก	พัฒนาโครงสร้างพื้นฐานและสิ่งอำนวยความสะดวก
๘.๑ กิจกรรมหลักที่ ๑ งบประมาณ ผู้รับผิดชอบ หน่วยงานที่เกี่ยวข้อง	ปี ๒๕๖๖ ผู้อำนวยการแขวงทางหลวงพัทลุง สำนักทางหลวงที่ ๑๖ กรมทางหลวง
๙. หน่วยงานดำเนินการ	ผู้อำนวยการแขวงทางหลวงพัทลุง สำนักทางหลวงที่ ๑๖ กรมทางหลวง
๑๐. ระยะเวลาในการดำเนินโครงการ	๑ ตุลาคม ๒๕๖๕ - ๓๐ กันยายน ๒๕๖๖
๑๑. งบประมาณ	๑๐,๐๐๐,๐๐๐.๐๐
๑๒. ผลผลิต (Output)	ติดตั้งราวกันอันตราย W-BEAM GUARDRAIL THICKNESS ๓.๒ MM. TYPE I ทางหลวงหมายเลข ๔ ตอนควบคุม ๑๓๐๒ ตอน พัทลุง - นาโหนด ระหว่าง กม.๑๑๖๓+๗๙๐ - กม.๑๑๗๙+๐๔๓ (LT.,RT.) (เป็นตอน ๆ)
๑๓. ผลลัพธ์จากการดำเนินโครงการ (Outcome)	นักท่องเที่ยวชาวไทยและต่างประเทศได้รับความสะดวกและปลอดภัยมากยิ่งขึ้น

แบบฟอร์มโครงการแบบย่อ (Project Brief) ของโครงการสำคัญภายใต้งบประมาณของจังหวัด
 ประเด็นการพัฒนากลุ่มจังหวัด การพัฒนาโครงสร้างพื้นฐาน และการบริหารจัดการบ้านเมืองรองรับ
 การเปลี่ยนแปลง และการพัฒนา สุเม็องน่าอยู่

หัวข้อ	รายละเอียด
๑. ชื่อโครงการสำคัญ	ติดตั้งไฟฟ้าแสงสว่าง เสาไฟฟ้าแบบกิ่งเดี่ยวสูง ๙.๐๐ ม. ชนิด HPSL ๒๕๐ WATTS, CUT-OFF (๙.๐๐ M. (MOUNTING HEIGHT)) TAPERED STEEL POLE SINGLE BRACKET WITH HIGH PRESSURE SODIUM LAMP ๒๕๐ WATTS, CUT - OFF
๒. ชื่อแผนงาน	พัฒนาโครงข่ายคมนาคมขนส่งเชื่อมโยงการพัฒนาแหล่งท่องเที่ยวและโลจิสติกส์เพื่อรองรับการพัฒนาจังหวัด
๓. แนวทางการพัฒนา	พัฒนาการท่องเที่ยวของภาคใต้ให้เป็นแหล่งท่องเที่ยวคุณภาพชั้นนำของโลก
๔. หลักการและเหตุผล	กิจกรรมอำนวยความสะดวกเพื่อป้องกันและแก้ไขอุบัติเหตุทางถนน
๕. วัตถุประสงค์ของโครงการ	เพื่อให้เกิดความสะดวกและปลอดภัยในการเดินทางของนักท่องเที่ยวและประชาชนทั่วไป จึงมีความจำเป็นต้องดำเนินการปรับปรุงเส้นทาง
๖. ตัวชี้วัดและค่าเป้าหมาย	สามารถลดสถิติอุบัติเหตุ และเพิ่มความพึงพอใจของประชาชนสองข้างทางหลวง
๗. พื้นที่เป้าหมาย	ทางหลวงหมายเลข ๔๑๒๒ ตอนควบคุม ๐๑๐๑ ตอน ป่าบอนเหนือ - โห้ลิ้งจั้งกระ ระหว่าง กม.๐+๐๐๐ - กม.๓๒+๓๒๓ (LT., RT.) (เป็นตอน ๆ) , ทางหลวงหมายเลข ๔๑๒๒ ตอนควบคุม ๐๑๐๒ ตอน โห้ลิ้งจั้งกระ - บ้านนา ระหว่าง กม.๓๒+๓๒๓ - กม.๖๔+๑๖๘ (LT., RT.) (เป็นตอน ๆ)
๘. กิจกรรมหลัก	พัฒนาโครงสร้างพื้นฐานและสิ่งอำนวยความสะดวก
๘.๑ กิจกรรมหลักที่ ๑ งบประมาณ/ผู้รับผิดชอบหน่วยงานที่เกี่ยวข้อง	ปี ๒๕๖๖ ผู้อำนวยการแขวงทางหลวงพัทลุง สำนักทางหลวงที่ ๑๖ กรมทางหลวง
๙. หน่วยงานดำเนินการ	ผู้อำนวยการแขวงทางหลวงพัทลุง สำนักทางหลวงที่ ๑๖ กรมทางหลวง
๑๐. ระยะเวลาในการดำเนินโครงการ	๑ ตุลาคม ๒๕๖๕ - ๓๐ กันยายน ๒๕๖๖
๑๑. งบประมาณ	๑๐,๐๐๐,๐๐๐.๐๐
๑๒. ผลผลิต (Output)	ติดตั้งไฟฟ้าแสงสว่าง เสาไฟฟ้าแบบกิ่งเดี่ยวสูง ๙.๐๐ ม. ชนิด HPSL ๒๕๐ WATTS, CUT-OFF (๙.๐๐ M. (MOUNTING HEIGHT)) TAPERED STEEL POLE SINGLE BRACKET WITH HIGH PRESSURE SODIUM LAMP ๒๕๐ WATTS, CUT - OFF ทางหลวงหมายเลข ๔๑๒๒ ตอนควบคุม ๐๑๐๑ ตอน ป่าบอนเหนือ - โห้ลิ้งจั้งกระ ระหว่าง กม.๐+๐๐๐ - กม.๓๒+๓๒๓ (LT., RT.) (เป็นตอน ๆ) , ทางหลวงหมายเลข ๔๑๒๒ ตอนควบคุม ๐๑๐๒ ตอน โห้ลิ้งจั้งกระ - บ้านนา ระหว่าง กม.๓๒+๓๒๓ - กม.๖๔+๑๖๘ (LT., RT.) (เป็นตอน ๆ)
๑๓. ผลลัพธ์จากการดำเนินโครงการ (Outcome)	นักท่องเที่ยวชาวไทยและต่างประเทศได้รับความสะดวกและปลอดภัยมากยิ่งขึ้น

**แบบฟอร์มโครงการแบบย่อ (Project Brief) ของโครงการสำคัญภายใต้งบประมาณของจังหวัด
ประเด็นการพัฒนากลุ่มจังหวัด การพัฒนาโครงสร้างพื้นฐาน และการบริหารจัดการบ้านเมืองรองรับการ
เปลี่ยนแปลง และการพัฒนาสู่เมืองน่าอยู่**

หัวข้อ	รายละเอียด
๑. ชื่อโครงการสำคัญ	โครงการก่อสร้างเพิ่มประสิทธิภาพทางหลวง ทางหลวงหมายเลข ๔๑๖๔ ตอน สีแยกโพธิ์ทอง - เขาปู่ ระหว่าง กม.๓+๐๐๐ - กม.๖+๐๐๐
๒. ชื่อแผนงาน	พัฒนาโครงข่ายคมนาคมขนส่งเชื่อมโยงการพัฒนาแหล่งท่องเที่ยว และ โลจิสติกส์ เพื่อรองรับการพัฒนาจังหวัด
๓. แนวทางการพัฒนา	พัฒนาการท่องเที่ยวของภาคใต้ให้เป็นแหล่งท่องเที่ยวคุณภาพชั้นนำของโลก
๔. หลักการและเหตุผล	ทำการก่อสร้างขยายผิวจราจร ทางหลวงหมายเลข ๔๑๖๔ ตอน สีแยกโพธิ์ทอง - เขาปู่ ระหว่าง กม.๓+๐๐๐ - กม.๖+๐๐๐ โดยเพิ่มมาตรฐานทางจากเดิม มาตรฐานทางชั้น ๔ (๗/๙) เป็นมาตรฐานทางชั้น ๑ (๗/๑๒) ผิวจราจร AC. กว้าง ๗.๐๐ ม. ไหลทาง AC. ข้างละ ๒.๕๐ ม.
๕. วัตถุประสงค์ของโครงการ	เพื่ออำนวยความสะดวกและปลอดภัยแก่ผู้ใช้ทาง และประชาชนทั้งสองข้างทางหลวง
๖. ตัวชี้วัดและค่าเป้าหมาย	ถนนมาตรฐานทางชั้น ๑ (๗/๑๒) ผิวจราจร AC. กว้าง ๗.๐๐ ม. ไหลทาง AC. ข้างละ ๒.๕๐ ม. เป็นระยะทาง ๓.๐๐๐ กม.
๗. พื้นที่เป้าหมาย	ทางหลวงหมายเลข ๔๑๖๔ ตอนควบคุม ๐๑๐๐ ตอน สีแยกโพธิ์ทอง - เขาปู่ ระหว่าง กม.๓+๐๐๐ - กม.๖+๐๐๐ อยู่ในพื้นที่ ต.ชะมวง , ต.ดอนทราย อ.ควนขนุน จ.พัทลุง , เขาย่า อ.ศรีบรรพต จ.พัทลุง
๘. กิจกรรมหลัก	ก่อสร้างเพิ่มประสิทธิภาพทางหลวง ขยายความกว้างของผิวจราจรจากมาตรฐานทางชั้น ๔ (๗/๙) เป็นมาตรฐานทาง ชั้น ๑ (๗/๑๒)
๘.๑ กิจกรรมหลักที่ ๑ งบประมาณ ผู้รับผิดชอบ หน่วยงานที่เกี่ยวข้อง	ปี ๒๕๖๖ ผู้อำนวยการแขวงทางหลวงพัทลุง สำนักทางหลวงที่ ๑๖ กรมทางหลวง
๙. หน่วยงานดำเนินการ	ผู้อำนวยการแขวงทางหลวงพัทลุง สำนักทางหลวงที่ ๑๖ กรมทางหลวง
๑๐. ระยะเวลาในการดำเนินโครงการ	๑ ตุลาคม ๒๕๖๕ – ๓๐ กันยายน ๒๕๖๖
๑๑. งบประมาณ	๓๐,๐๐๐,๐๐๐.๐๐
๑๒. ผลผลิต (Output)	ก่อสร้างทางขนาน เป็นระยะทาง ๓.๐๐๐ กม.
๑๓. ผลลัพธ์จากการดำเนินโครงการ (Outcome)	เพิ่มความกว้างผิวจราจร และผิวจราจรเป็น แอสฟัลต์คอนกรีต หนา ๕ ซม. รองรับจราจรที่เพิ่มมากยิ่งขึ้น ผู้ใช้ทางและประชาชนสองข้างทาง นักท่องเที่ยวชาวไทยและต่างประเทศได้รับความสะดวกและปลอดภัยมากยิ่งขึ้น

แบบฟอร์มโครงการแบบย่อ (Project Brief) ของโครงการสำคัญภายใต้งบประมาณของจังหวัด
 ประเด็นการพัฒนากลุ่มจังหวัด การพัฒนาโครงสร้างพื้นฐาน และการบริหารจัดการบ้านเมืองรองรับการ
 เปลี่ยนแปลง และการพัฒนาสู่เมืองน่าอยู่

หัวข้อ	รายละเอียด
๑. ชื่อโครงการสำคัญ	โครงการก่อสร้างเพิ่มประสิทธิภาพทางหลวง ทางหลวงหมายเลข ๔๐๑๘ ตอน ไม้เสียบ - หัวถนน ระหว่าง กม.๒๕+๙๗๗ - กม. ๒๘+๗๑๒
๒. ชื่อแผนงาน	พัฒนาโครงข่ายคมนาคมขนส่งเชื่อมโยงการพัฒนาแหล่งท่องเที่ยวและโลจิสติกส์ เพื่อรองรับการพัฒนาจังหวัด
๓. แนวทางการพัฒนา	พัฒนาการท่องเที่ยวของภาคใต้ให้เป็นแหล่งท่องเที่ยวคุณภาพชั้นนำของโลก
๔. หลักการและเหตุผล	ทำการก่อสร้างขยายผิวจราจร ทางหลวงหมายเลข ๔๐๑๘ ตอน ไม้เสียบ - หัวถนน ระหว่าง กม.๒๕+๙๗๗ - กม.๒๘+๗๑๒ โดยเพิ่มมาตรฐานทางจากเดิมมาตรฐานทางชั้น ๔ (๗/๙) เป็นมาตรฐานทางชั้น ๑ (๗/๑๒) ผิวจราจร AC. กว้าง ๗.๐๐ ม. ไหลทาง AC. ข้างละ ๒.๕๐ ม.
๕. วัตถุประสงค์ของโครงการ	เพื่ออำนวยความสะดวกและปลอดภัยแก่ผู้ใช้ทาง และประชาชนทั้งสองข้างทางหลวง
๖. ตัวชี้วัดและค่าเป้าหมาย	ถนนมาตรฐานทางชั้น ๑ (๗/๑๒) ผิวจราจร AC. กว้าง ๗.๐๐ ม. ไหลทาง AC. ข้างละ ๒.๕๐ ม. เป็นระยะทาง ๒.๗๓๕ กม.
๗. พื้นที่เป้าหมาย	ทางหลวงหมายเลข ๔๐๑๘ ตอน ไม้เสียบ - หัวถนน ระหว่าง กม.๒๕+๙๗๗ - กม.๒๘+๗๑๒ อยู่ในพื้นที่ ต.ป่าพะยอม อ.ป่าพะยอม จ.พัทลุง
๘. กิจกรรมหลัก	ก่อสร้างเพิ่มประสิทธิภาพทางหลวง ขยายความกว้างของผิวจราจรจากมาตรฐานทางชั้น ๔ (๗/๙) เป็นมาตรฐานทางชั้น ๑ (๗/๑๒)
๘.๑ กิจกรรมหลักที่ ๑ งบประมาณ ผู้รับผิดชอบ หน่วยงานที่เกี่ยวข้อง	ปี ๒๕๖๖ ผู้อำนวยการแขวงทางหลวงพัทลุง สำนักทางหลวงที่ ๑๖ กรมทางหลวง
๙. หน่วยงานดำเนินการ	ผู้อำนวยการแขวงทางหลวงพัทลุง สำนักทางหลวงที่ ๑๖ กรมทางหลวง
๑๐. ระยะเวลาในการดำเนินโครงการ	๑ ตุลาคม ๒๕๖๕ - ๓๐ กันยายน ๒๕๖๖
๑๑. งบประมาณ	๒๕,๐๐๐,๐๐๐.๐๐
๑๒. ผลผลิต (Output)	งานขยายทางจราจร เป็นระยะทาง ๒.๗๓๕ กม.
๑๓. ผลลัพธ์จากการดำเนินโครงการ (Outcome)	เพิ่มความกว้างผิวจราจร และผิวจราจรเป็น แอสฟัลต์คอนกรีต หนา ๕ ซม. รองรับจราจรที่เพิ่มมากยิ่งขึ้น ผู้ใช้ทางและประชาชนสองข้างทาง นักท่องเที่ยวชาวไทยและต่างประเทศได้รับความสะดวกและปลอดภัยมากยิ่งขึ้น

โครงการแบบย่อ (Project Brief) งบประมาณของจังหวัด

โครงการเพิ่มประสิทธิภาพทางหลวงชนบท

งบประมาณ ๒๑๒,๘๐๐,๐๐๐.- บาท

ประเด็นการพัฒนาจังหวัดประเด็นยุทธศาสตร์ที่ ๕ การพัฒนาโครงสร้างพื้นฐานและการบริหารจัดการบ้านเมือง
รองรับการเปลี่ยนแปลง และการพัฒนาเมืองสู่เมืองน่าอยู่

แผนงาน/กลยุทธ์ พัฒนาโครงสร้างพื้นฐานการพัฒนาทางคมนาคมขนส่งและระบบโลจิสติกส์รองรับการพัฒนา
การท่องเที่ยว การขนส่ง ผลผลิตการเกษตร

หัวข้อ	รายละเอียด
๑. ชื่อโครงการ	โครงการเพิ่มประสิทธิภาพทางหลวงชนบท
๒. ประเด็นการพัฒนาจังหวัด	ประเด็นยุทธศาสตร์ ที่ ๕ ว่าด้วยการพัฒนาโครงสร้างพื้นฐานและการบริหารจัดการบ้านเมืองรองรับการเปลี่ยนแปลงและการพัฒนาเมืองสู่อนาคต
๓. ความสำคัญของโครงการ หลักการและเหตุผล	ตามนโยบายรัฐบาล ด้านที่ ๕ การพัฒนาเศรษฐกิจและความสามารถในการแข่งขันของไทย ประเด็นการพัฒนาสาธารณูปโภคพื้นฐาน ด้านคมนาคมให้ครอบคลุมพื้นที่ทั่วประเทศ สามารถรองรับการขนส่งและการเดินทางต่อเนื่องหลายรูปแบบได้อย่างไร้รอยต่อ รวมถึงการยกระดับโครงข่ายระบบไฟฟ้าและพลังงานให้มีความทันสมัย ทัวถึงเพียงพอมั่นคงและเสถียรภาพตามยุทธศาสตร์ชาติ ๒๐ ปี ว่าด้วยยุทธศาสตร์ด้านการสร้างความสามารถในการแข่งขัน เพื่อให้ประเทศสามารถพัฒนาไปสู่การเป็นประเทศพัฒนาแล้วอันได้แก่ โครงสร้างพื้นฐานและระบบโลจิสติกส์ และแผนพัฒนาจังหวัดประเด็นยุทธศาสตร์ ที่ ๕ ว่าด้วยการพัฒนาโครงสร้างพื้นฐานและการบริหารจัดการบ้านเมืองรองรับการเปลี่ยนแปลงและการพัฒนาเมืองสู่อนาคต ดังนั้นจึงได้จัดทำโครงการประกอบกับจังหวัดพัทลุงมีแหล่งท่องเที่ยวที่สำคัญหลายแห่ง มีทั้งทะเล,ภูเขา,วัฒนธรรมภูมิปัญญาและประเพณีต่างๆ ซึ่งมีความโดดเด่น นักท่องเที่ยวสามารถท่องเที่ยวได้อย่าง ครบวงจร ปัจจุบันนักท่องเที่ยวเข้ามาท่องเที่ยวในจังหวัดพัทลุงเป็นจำนวนมาก แต่เนื่องจากเส้นทางคมนาคมเข้าสู่สถานที่ท่องเที่ยวไม่ได้มาตรฐานกล่าวคือไฟฟ้าแสงสว่างในบางพื้นที่ไม่เพียงพอ บางพื้นที่ถนนเป็นหลุม เป็นบ่อ สะพานชำรุดเสียหาย ทำให้มีผลกระทบต่อการเดินทางของนักท่องเที่ยว และประชาชนที่ใช้เส้นทางในการเดินทางในการประกอบอาชีพและสัญจรไป - มา อาจทำให้เกิดอุบัติเหตุบ่อยครั้งดังนั้นเพื่อให้เกิดความสะดวกและปลอดภัยในการเดินทาง จึงมีความจำเป็นต้องดำเนินการติดตั้งไฟฟ้าแสงสว่าง และปรับปรุงเส้นทางเพื่อความสะดวกและปลอดภัยในการเดินทาง ของนักท่องเที่ยวและประชาชนทั่วไปทั้งกลางวันและกลางคืน

หัวข้อ	รายละเอียด
๔. วัตถุประสงค์ของโครงการ	๔.๑ เพื่อยกระดับเส้นทางคมนาคมให้มีประสิทธิภาพตามมาตรฐานที่กำหนด ๔.๒ เพื่อความสะดวกและปลอดภัยในการใช้เส้นทางของนักท่องเที่ยวและประชาชนทั่วไป ๔.๓ เป็นการพัฒนาโครงข่ายเส้นทางเพื่อรองรับนักท่องเที่ยวและรองรับการเพิ่มของผู้สัญจรที่มีปริมาณเพิ่มมากขึ้นอย่างต่อเนื่อง
๕. เป้าหมายและตัวชี้วัดความสำเร็จของโครงการ	ประชาชนในพื้นที่และผู้ใช้เส้นทางในการสัญจรรวมทั้งนักท่องเที่ยวและเกษตรกรได้รับความสะดวกสบายในการใช้เส้นทางรวมทั้งการขนส่งสินค้ามีความสะดวกรวดเร็วยิ่งขึ้น
๖. พื้นที่เป้าหมาย	อ.ป่าพะยอม , อ.บางแก้ว , อ.ปากพะยูน , อ.เขาชัยสน , อ.ศรีนครินทร์ อ.เมือง , อ.งขลา , อ.ตะโหมด , อ.ควนขนุน จ.พัทลุง
๗. กิจกรรมที่ ๑ กิจกรรมที่ ๒ กิจกรรมที่ ๓ กิจกรรมที่ ๔ กิจกรรมที่ ๕	ปรับปรุงถนนลาดยางแอสฟัลต์ติกคอนกรีต ถนนสายบ้านหนองกก - ไส่เสียบ ต.บ้านพร้าว อ.ป่าพะยอม จ.พัทลุง <u>งบประมาณ</u> ๒๒,๖๐๐,๐๐๐.- บาท ติดตั้งไฟฟ้าแสงสว่างบนถนนโครงข่ายทางหลวงชนบท ๒ สายทาง - สาย พท.๕๐๒๒ แยกทช. พท.๔๐๐๔ - บ้านบางแก้ว อ.ปากพะยูน อ.บางแก้ว จ.พัทลุง - สาย พท.๑๐๑๗ แยกทล.๔ - บ้านเขาชัยสน อ.เขาชัยสน จ.พัทลุง <u>งบประมาณ</u> ๖,๓๓๐,๐๐๐.- บาท ติดตั้งไฟฟ้าแสงสว่างบนถนนโครงข่ายทางหลวงชนบท ๓ สายทาง - สาย พท.๕๐๓๗ แยกทช.พท.๑๐๑๐ - บ้านชัน อ.ศรีนครินทร์ จ.พัทลุง - สาย พท.๒๐๓๐ แยกทล.๔๑ - บ้านคลองใหญ่ อ.ป่าพะยอม จ.พัทลุง - สาย พท.๑๐๐๒ แยกทล.๔ - บ้านคู อ.เมือง,อ.งขลา จ.พัทลุง <u>งบประมาณ</u> ๑๕,๐๐๐,๐๐๐.- บาท ซ่อมสร้างถนนลาดยาง ถนนสาย บ้านปลักปอม อ.ตะโหมด จ.พัทลุง <u>งบประมาณ</u> ๑๕,๐๐๐,๐๐๐.- บาท ซ่อมสร้างถนนพร้อมคูระบายน้ำและไฟฟ้าแสงสว่างในเขตพื้นที่เทศบาลตำบลบ้านสวนและบริเวณวัดบ้านสวน ต.มะกอกเหนือ อ.ควนขนุน จ.พัทลุง จำนวน ๑๕ สายทาง <u>งบประมาณ</u> ๑๘,๐๐๐,๐๐๐.- บาท

หัวข้อ	รายละเอียด
กิจกรรมที่ ๖	ติดตั้งไฟฟ้าแสงสว่างบนถนนโครงข่ายทางหลวงชนบท ถนนสาย พท.๒๐๔๑ แยกทล. ๔๑ – บ้านทุ่งชุมพล อ.ป่าพะยอม จ.พัทลุง <u>งบประมาณ</u> ๒๑,๖๐๐,๐๐๐.- บาท
กิจกรรมที่ ๗	อำนวยความสะดวกภัย งานปรับปรุงย่านชุมชน ถนนสาย พท.๔๐๔๘ แยกทล. ๔๑๒๒ – บ้านสมหวัง อ.กงหรา,อ.เมือง จ.พัทลุง <u>งบประมาณ</u> ๙,๙๐๐,๐๐๐.- บาท
กิจกรรมที่ ๘	ซ่อมสร้างผิวทางแอสฟัลติกคอนกรีต ถนนสายบ้านปากเคียว – วัดพระเกิด อ. ปากพะยูน จ.พัทลุง <u>งบประมาณ</u> ๑๓,๕๐๐,๐๐๐.- บาท
กิจกรรมที่ ๙	ก่อสร้างถนนลาดยางแอสฟัลติกคอนกรีต ถนนสายบ้านแหลมจองถนน – บ้านปากพล ม.๑ ต.จองถนน , ม.๙ ต.นาปะขอ อ.เขาชัยสน,อ.บางแก้ว จ.พัทลุง <u>งบประมาณ</u> ๙,๕๐๐,๐๐๐.- บาท
กิจกรรมที่ ๑๐	ก่อสร้างถนนลาดยางแอสฟัลติกคอนกรีต ถนนสายบ้านชายคลอง – เงินตก ต.ตำนาน อ.เมือง จ.พัทลุง <u>งบประมาณ</u> ๘,๐๐๐,๐๐๐.- บาท
กิจกรรมที่ ๑๑	ซ่อมสร้างถนนลาดยางบ้านโรงรม – ไสหญ้าคา ต.นาขยาด อ.ควนขนุน จ.พัทลุง <u>งบประมาณ</u> ๙,๐๐๐,๐๐๐.- บาท
กิจกรรมที่ ๑๒	ก่อสร้างถนนแอสฟัลติกคอนกรีต ถนนสายหนองไผ่ – วังหลัง อ.ปากพะยูน จ.พัทลุง <u>งบประมาณ</u> ๑๐,๐๐๐,๐๐๐.- บาท
กิจกรรมที่ ๑๓	ก่อสร้างถนนลาดยางแอสฟัลติกคอนกรีต ถนนสายบ้านป่าไผ่ – นาปรือ – ไสม่วง – ประดู่ทอง ต.ตำนาน อ.เมือง จ.พัทลุง <u>งบประมาณ</u> ๑๐,๐๐๐,๐๐๐.- บาท
กิจกรรมที่ ๑๔	ก่อสร้างสะพานหนานเฉียงพร้าว ม.๗ ต.ลานข่อย อ.ป่าพะยอม จ.พัทลุง <u>งบประมาณ</u> ๖,๐๐๐,๐๐๐.- บาท

หัวข้อ	รายละเอียด
กิจกรรมที่ ๑๕	ก่อสร้างสะพานสายหมักไฟ - ควบตะแบก ม.๖ ต.ลานข่อย อ.ป่าพะยอม จ.พัทลุง <u>งบประมาณ</u> ๔,๕๐๐,๐๐๐.- บาท
กิจกรรมที่ ๑๖	ก่อสร้างถนนลาดยาง ถนนสายบ้านโพธิ์ - บ้านไร่ อ.ปากพะยูน จ.พัทลุง <u>งบประมาณ</u> ๑๒,๐๐๐,๐๐๐.- บาท
กิจกรรมที่ ๑๗	ปรับปรุงถนนสายลาดยางแอสฟัลติกคอนกรีต ถนนสายตลิ่งชัน - สะพานคลองเรือก ต.บ้านพร้าว อ.ป่าพะยอม จ.พัทลุง <u>งบประมาณ</u> ๒๑,๘๗๐,๐๐๐.- บาท
๘. หน่วยงานดำเนินงาน	แขวงทางหลวงชนบทพัทลุง
๙. ระยะเวลาในการดำเนินงาน	๑ ตุลาคม ๒๕๖๕ - ๓๐ กันยายน ๒๕๖๖
๑๐. งบประมาณ	๒๑๒,๘๐๐,๐๐๐.-บาท
๑๑. ผลผลิต (output)	สิ่งอำนวยความสะดวกสบายและความปลอดภัย แก่ผู้ใช้เส้นทาง ได้แก่ ไฟฟ้าแสงสว่าง , ถนนลาดยางแอสฟัลติกคอนกรีต , คูระบายน้ำ , สะพานข้ามคลอง
๑๒.ผลที่คาดว่าจะได้รับ (Outcome)	๑๒.๑.สามารถแก้ปัญหาความเดือดร้อนของประชาชนผู้ใช้เส้นทางได้เป็นอย่างดีทำให้สภาพความเป็นอยู่ดีขึ้น ๑๒.๒. นักท่องเที่ยวได้รับความสะดวกและปลอดภัยจากการใช้บริการ ๑๒.๓ นักท่องเที่ยวชาวไทยและชาวต่างชาติรู้จักแหล่งท่องเที่ยวของจังหวัดมากยิ่งขึ้น ๑๒.๔ ถนนมีมาตรฐานสูงขึ้นลดสถิติการเกิดอุบัติเหตุและประหยัดค่าใช้จ่ายในการเดินทางรวมถึงการบำรุงรักษายานพาหนะ ๑๒.๕.เกษตรกรสามารถประหยัดค่าใช้จ่ายในการขนส่งสินค้าทางเกษตรออกสู่ตลาด

รายการตรวจสอบการดำเนินการตามพระราชกฤษฎีกาว่าด้วยการบริหารงานจังหวัด
และกลุ่มจังหวัดแบบบูรณาการ พ.ศ. ๒๕๕๑
จังหวัดพัทลุง

การดำเนินการ	ดำเนินการแล้ว	ไม่ได้ดำเนินการ
<p>๑) สำรวจความคิดเห็นของประชาชนในท้องถิ่นในจังหวัดด้วยวิธีหนึ่งวิธีใด ดังต่อไปนี้</p> <p><input type="checkbox"/> มอบให้ส่วนราชการ หน่วยงานของรัฐ สถาบันการศึกษา หรือบุคคลอื่นใด ทำการศึกษาสำรวจความคิดเห็นของประชาชนในท้องถิ่นในจังหวัด</p> <p><input type="checkbox"/> มอบให้ฝ่ายเลขานุการ ก.บ.จ. ดำเนินการหรือร่วมกับหน่วยงานอื่น ทำการศึกษาสำรวจความคิดเห็นของประชาชนในท้องถิ่นในจังหวัด</p> <p><input type="checkbox"/> แต่งตั้งคณะกรรมการของ ก.บ.จ. ขึ้นคณะหนึ่ง ทำหน้าที่ ประสานงาน เพื่อให้ได้ข้อมูลความคิดเห็นของประชาชนในท้องถิ่นในจังหวัด</p> <p><input checked="" type="checkbox"/> ดำเนินการอื่นตามที่ ก.บ.จ. เห็นสมควร โดยดำเนินการ ให้อำเภอทั้ง ๑๑ อำเภอ ได้ดำเนินการสำรวจความคิดเห็น/ปัญหาความต้องการของประชาชนในระดับพื้นที่ตำบล หมู่บ้าน เพื่อนำมาประมวลวิเคราะห์ เป็นลักษณะปัญหา/ความต้องการ/ความคิดเห็น ซึ่งได้บรรจุในแผนความต้องการของอำเภอด้วยแล้ว</p>	✓	
<p>๒) จัดประชุมหารือร่วมกันระหว่างหัวหน้าส่วนราชการที่มีสถานที่ตั้งทำการอยู่ในจังหวัดไม่ว่าจะเป็นราชการบริหารส่วนภูมิภาคหรือราชการบริหารส่วนกลางและผู้บริหารองค์กรปกครองส่วนท้องถิ่นทั้งหมดในจังหวัด รวมทั้ง ผู้แทนภาคประชาสังคม และผู้แทนภาคธุรกิจเอกชน เพื่อรับฟังความคิดเห็น เกี่ยวกับแผนพัฒนาจังหวัด ตามมาตรา ๕๓/๑ แห่งพระราชบัญญัติระเบียบบริหารราชการแผ่นดิน พ.ศ. ๒๕๓๔ ซึ่งแก้ไขเพิ่มเติมโดยพระราชบัญญัติระเบียบบริหารราชการแผ่นดิน (ฉบับที่ ๗) พ.ศ. ๒๕๕๐ และมาตรา ๑๙ มาตรา ๒๑ มาตรา ๒๒ มาตรา ๒๓ และมาตรา ๒๔ แห่งพระราชกฤษฎีกาว่าด้วยการบริหารงานจังหวัดและกลุ่มจังหวัดแบบบูรณาการ พ.ศ. ๒๕๕๑</p>	✓	
<p>๓) การประชุมของ ก.บ.จ. เพื่อจัดทำและเห็นชอบแผนพัฒนาจังหวัดตามพระราชกฤษฎีกาว่าด้วยการบริหารงานจังหวัดและกลุ่มจังหวัดแบบบูรณาการ พ.ศ. ๒๕๕๑ และหลักเกณฑ์ และวิธีการที่ ก.บ.ภ. กำหนด</p>	✓	

ข้าพเจ้าขอรับรองว่า ข้อความดังกล่าวข้างต้นเป็นความจริงทุกประการ ทั้งนี้ ได้แนบรายงานการประชุมคณะกรรมการบริหารงานจังหวัดแบบบูรณาการ (ก.บ.จ.) มาพร้อมนี้ด้วย

(ลงชื่อ)

(นายคูเกียรติ วงศ์กระพันธุ์)
ผู้ว่าราชการจังหวัดพัทลุง

สรุปข้อเสนอแนะ/ข้อคิดเห็น จากการประชุมปรึกษาหารือรับฟังความคิดเห็นเกี่ยวกับแผนพัฒนาพัฒนาจังหวัดพัทลุง ๕ ปี (พ.ศ.๒๕๖๖ - ๒๕๗๐) และแผนปฏิบัติการประจำปีงบประมาณ พ.ศ.๒๕๖๖ ของจังหวัดพัทลุง

เมื่อวันที่ ๑๕ กันยายน ๒๕๖๔ เวลา ๐๙.๐๐ - ๑๒.๓๐ น.

ณ ห้องประชุมกาบบัว ชั้น ๕ ศาลากลางจังหวัดพัทลุง และผ่านระบบ (Webex)

ที่	ประเด็นการพัฒนา	ผู้ให้ข้อเสนอแนะ	ประเด็น	หมายเหตุ
๑	ประเด็นการพัฒนาที่ ๒ การพัฒนาการท่องเที่ยวและกีฬาเพื่อสร้างมูลค่าเพิ่มทางเศรษฐกิจ	ผู้อำนวยการสำนักงานทรัพยากรธรรมชาติและสิ่งแวดล้อมจังหวัดพัทลุง	เสนอแนวทางการจัดการท่องเที่ยวเพื่อให้เกิดความประทับใจให้กับนักท่องเที่ยวที่มาเยือนในพื้นที่จังหวัด การเพิ่มสิ่งอำนวยความสะดวกให้ได้มาตรฐาน และการปรับปรุงสถานที่ท่องเที่ยวให้สวยงามควบคู่ส่งเสริมการอนุรักษ์ เพื่อให้เกิดการสร้างความประทับใจในการเดินทางกลับมาท่องเที่ยวอีก โดยหน่วยงานเจ้าของพื้นที่จะต้องดำเนินการตามอำนาจหน้าที่ของตนเองด้วย	รองผู้ว่าราชการจังหวัดพัทลุง (นายฉัตรชัย อุตสาหะ) สั่งการให้หน่วยงานในสังกัดกรมอุทยานฯ ที่มีแหล่งท่องเที่ยว ได้เสนอแผนงาน/โครงการพัฒนาแหล่งท่องเที่ยวเพื่อบรรจุในแผนพัฒนาจังหวัด ๕ ปี เพิ่มเติม -อุทยานแห่งชาติเขาปู่-เขาย่าวนอุทยานเมืองเก่าชัยบุรี ได้เสนอโครงการพัฒนาแหล่งท่องเที่ยวแล้ว -เขตรักษาพันธุ์สัตว์ป่า เขาบรรทัดได้เสนอโครงการพัฒนาแหล่งท่องเที่ยวในพื้นที่รับผิดชอบเพื่อบรรจุในแผนพัฒนาจังหวัด ๕ ปี เพิ่มเติมแล้ว
๒.	ประเด็นพัฒนาที่ ๔ การจัดการทรัพยากรธรรมชาติเพื่อเป็นหลักประกันของการเติบโตบนคุณภาพชีวิตที่เป็นมิตรกับสิ่งแวดล้อมที่ยั่งยืน	นายเรียม เพชรศรี ผู้แทนภาคประชาสังคม อำเภอเมืองพัทลุง	เสนอให้มีแผนงาน/โครงการการบริหารจัดการทรัพยากรน้ำ เพื่อให้ทุกหมู่บ้านชุมชนทั่วครัวเรือนมีน้ำเพียงพอสำหรับการอุปโภคบริโภค ที่ได้มาตรฐานเพียงพอสำหรับการเกษตร โดยให้ยึดเป้าหมาย ในการดำเนินการ ดังนี้ ๑. การลดการเสียหายจากปัญหาอุทกภัย ๒. การรักษาคุณภาพของน้ำ ๓. รักษาระบบนิเวศของกลุ่มน้ำ ๔. การบริหารจัดการที่ยั่งยืน โดยการมีส่วนร่วมของทุกภาคส่วนภายใต้การมีจิตสำนึกในการอนุรักษ์ทรัพยากรน้ำ และขอให้มีการกำหนดแผนในการพัฒนาการบริหารจัดการน้ำ ดังนี้ ๑. น้ำเพื่อการอุปโภคบริโภค ๒. การบริหารจัดการเพื่อภาคการผลิตการเกษตร	รองผู้ว่าราชการจังหวัดพัทลุง (นายฉัตรชัย อุตสาหะ) ได้มอบหมายให้สำนักงานทรัพยากรธรรมชาติและสิ่งแวดล้อมจังหวัดพัทลุง เสนอแผนพัฒนาที่ ๔ และหน่วยงานที่เกี่ยวข้องและสำนักงานป้องกันและบรรเทาสาธารณภัยจังหวัดพัทลุง รับไปดำเนินการ สำหรับแผนการบริหารจัดการน้ำของจังหวัด ซึ่งจังหวัดพัทลุง โดยคณะกรรมการทรัพยากร

ที่	ประเด็นการพัฒนา	ผู้ให้ข้อเสนอแนะ	ประเด็น	หมายเหตุ
			<p>๓. การบริหารจัดการเพื่อการแก้ไขปัญหาอุทกภัย น้ำท่วม น้ำแล้ง</p> <p>๔. การอนุรักษ์รักษาคุณภาพน้ำ</p> <p>๕. การอนุรักษ์ป่าต้นน้ำเพื่อความยั่งยืนของแหล่งต้นน้ำของจังหวัด</p> <p>๖. การป้องกันผลกระทบของน้ำดิน</p> <p>และในการบริหารจัดการดังกล่าวให้อาศัยหลักการบริหารงานตามหลักธรรมาภิบาล และแนวปรัชญาเศรษฐกิจพอเพียงของในหลวงรัชกาลที่ ๙</p> <p>สำหรับบุคลากรที่กำลังจะมาถึงนี้ ขอให้หน่วยงานที่เกี่ยวข้องได้ให้ความสำคัญให้จัดเตรียมแผนด้านการป้องกันภัยจากธรรมชาติ น้ำท่วม การขุดลอกสิ่งปฏิกูลในร่องน้ำสายน้ำ สำรวจเส้นทางน้ำแต่ละสาย การตรวจปรับปรุงท่อระบายน้ำ ให้เกิดความปลอดภัยและสามารถระบายน้ำได้ดีในทุกพื้นที่ของจังหวัด และขอให้จังหวัดได้ประชาสัมพันธ์การสร้างความรู้ให้กับประชาชนเกี่ยวกับการบริหารจัดการน้ำในพื้นที่ด้วย</p>	<p>น้ำจังหวัดพัทลุงมีหน้าที่จัดทำแผนและบริหารจัดการทั้งระบบของจังหวัดอยู่ด้วยแล้ว ซึ่งมีสำนักงานทรัพยากรน้ำแห่งชาติ ๔ สำนักงานจังหวัดพัทลุง และหัวหน้าสำนักงานป้องกันและบรรเทาสาธารณภัยเป็นอนุกรรมการและเลขานุการร่วม</p>
๓.	<p>ประเด็นการพัฒนาที่ ๕</p> <p>การพัฒนาโครงสร้างพื้นฐาน การคมนาคมและโลจิสติกส์ และการบริหารจัดการบ้านเมืองที่ดี อยู่และทันสมัย เชื่อมโยงภาคใต้ ฝั่งอ่าวไทย ภาคใต้ฝั่งอันดามัน จังหวัดชายแดนภาคใต้ และอาเซียนตอนใต้</p>	<p>ประธาน</p> <p>ผู้ประกอบการรายใหม่ (YEC)</p> <p>ผอ.สนง.ทรัพยากรธรรมชาติและสิ่งแวดล้อมจังหวัดพัทลุง</p>	<p>ด้านโครงสร้างพื้นฐาน จังหวัดมีแผนพัฒนาจังหวัดด้านการพัฒนาเทคโนโลยี และสื่อดิจิทัลสำหรับอนาคต เพื่อต่อยอดในการพัฒนาด้านการท่องเที่ยวซึ่งหน่วยงานที่เกี่ยวข้องมีแผน/โครงการรองรับหรือไม่</p> <p>๒. ขอให้สำนักงานโยธาธิการและผังเมืองจังหวัดได้จัดทำผังเมืองของจังหวัดพัทลุงใหม่ เพื่อให้เกิดความทันสมัยกับยุคปัจจุบัน</p>	<p>ผู้แทนโยธาธิการและผังเมืองจังหวัดพัทลุง แจ้งว่าสำหรับแนวทางการพัฒนาจังหวัด ด้านโครงสร้างพื้นฐาน เนื่องจากจังหวัดได้รับการประสานจากการไฟฟ้าส่วนภูมิภาค ดำเนินการปรับปรุงระบบไฟฟ้าเป็นเคเบิลใต้ดินตามแผนงานปรับปรุงระบบไฟฟ้าเป็นเคเบิลใต้ดิน</p> <p>“๑ จังหวัด ๑ ถนนเฉลิมพระเกียรติ” โดยการไฟฟ้าส่วนภูมิภาคจะเป็นลงทุนปรับปรุงระบบไฟฟ้าเป็นเคเบิลใต้ดินทั้งระบบเป็นระยะทาง ๓ กิโลเมตรซึ่งจังหวัดพัทลุง ถนนอภัยถึงบริษัท ไปถึงหน้าจวนผู้ว่าราชการจังหวัด สำหรับแผนงานดังกล่าวในระยะที่ ๒ จากสี่แยกหน้าจวนผู้ว่าราชการจังหวัดไปยัง</p>

ที่	ประเด็นการพัฒนา	ผู้ให้ข้อเสนอแนะ	ประเด็น	หมายเหตุ
๓.	อื่น ๆ			<p>ได้บรรจุในแผนพัฒนาจังหวัดแล้ว สำหรับโครงการด้านดิจิทัลของหน่วยงานรัฐวิสาหกิจยังไม่ปรากฏ ในแผนพัฒนาจังหวัด</p> <p>รองผู้ว่าราชการจังหวัดพัทลุง (นายฉัตรชัย อุตสาหะ) สั่งการให้หน่วยงานที่เกี่ยวข้อง ได้แก่ สำนักงานสถิติจังหวัดพัทลุงได้สำรวจตรวจสอบแผนงาน/โครงการด้านดิจิทัล และการเข้าถึงสัญญาณอินเทอร์เน็ตได้ครบทุกพื้นที่แล้วหรือยังเพื่อบรรจุไว้ในแผนพัฒนาจังหวัดเพิ่มเติมด้วย และให้สำนักงานจังหวัดประสานหาข้อมูลแผนงาน/โครงการด้านดิจิทัลกับหน่วยงานรัฐวิสาหกิจในพื้นที่เพื่อบรรจุในแผนพัฒนาจังหวัด ๕ ปีต่อไป</p> <p>-ฝ่ายเลขานุการได้นำโครงการของการไฟฟ้าส่วนภูมิภาค คือโครงการระบบไฟฟ้าลงดินและโครงการพัทลุง smart city บรรจุไว้ในแผนพัฒนาจังหวัด ๕ ปี แล้ว</p>
๔.	อื่น ๆ	นาย อนิวัช ณ์ พลพงษ์ แทน นายอำเภอเมืองพัทลุง	แผนความต้องการของอำเภอและแผนน้ำของอำเภอที่จัดส่งให้จังหวัด ขอความร่วมมือบรรจุแผนงาน/โครงการดังกล่าวในแผนพัฒนาจังหวัดด้วย	รองผู้ว่าราชการจังหวัดพัทลุง สักสำหรับแผนน้ำจังหวัดไม่ได้บรรจุในแผนพัฒนาจังหวัด แต่ได้บรรจุในแผนปฏิบัติการทรัพยากรน้ำของจังหวัด ซึ่งสำนักงานทรัพยากรน้ำภาค ๔ เป็นฝ่ายเลขานุการ และขณะนี้ สำนักงานจังหวัดอยู่ระหว่างดำเนินการจัดทำแผนบริหารจัดการน้ำทั้งระบบ ของจังหวัด มีการสำรวจข้อมูลพื้นที่ที่ท่าสมน้ำแล้งและให้อำเภอ หน่วยงานที่เกี่ยวข้องยืนยันรับรองข้อมูล และจัดทำเป็นฐานข้อมูลประกอบการจัดทำแผนของจังหวัดต่อไป

ที่	ประเด็นการพัฒนา	ผู้ให้ข้อเสนอแนะ	ประเด็น	หมายเหตุ
				<p>สำหรับการจัดทำแผนพัฒนาจังหวัด ซึ่งข้อมูลในเล่มแผนประกอบด้วยข้อมูลข้อมูลพื้นฐาน ข้อมูลเชิงเปรียบเทียบ ประเด็นปัญหาและความต้องการเชิงพื้นที่ บทวิเคราะห์เป้าหมายการพัฒนาจังหวัด ประเด็นการพัฒนาการพัฒนาตัวชี้วัด ข้อมูลแผนงาน/โครงการ ที่บรรจุในแผนพัฒนาจังหวัด ๕ ปี ประกอบด้วยแผนงาน/โครงการที่มาจากทุกแหล่งงบประมาณ ทั้งงบจังหวัด/กลุ่มจังหวัด</p> <p>กระทรวง/กรม รัฐวิสาหกิจ องค์กรปกครองส่วนท้องถิ่น รวมถึงแผนการลงทุนของภาคเอกชนด้วย และหลังจากนี้ ฝ่ายเสขาฯ จะได้รวบรวมบรรจุเพื่อให้ กบจ.ให้ความเห็นชอบ และเสนอให้สภาพัฒนาฯ ต่อไป และให้สำนักงานจังหวัดรวบรวมเข้าเล่ม และเผยแพร่ในเว็บไซต์จังหวัดต่อไป</p> <p>-ฝ่ายเลขานุการได้นำข้อมูลโครงการด้านทรัพยากรน้ำของหน่วยงานที่ได้บันทึกในระบบ Thai Water Plan ประจำปีงบประมาณ พ.ศ. ๒๕๖๖ - ๒๕๗๐ มาบรรจุ ในแผนพัฒนาจังหวัด ๕ ปี (พ.ศ. ๒๕๖๖ - ๒๕๗๐)แล้ว</p>

รายงานการประชุม

คณะกรรมการบริหารงานจังหวัดแบบบูรณาการ (ก.บ.จ.) จังหวัดพัทลุง

ครั้งที่ ๖/๒๕๖๔

เมื่อวันศุกร์ที่ ๑๕ ตุลาคม พ.ศ. ๒๕๖๔ เวลา ๑๓.๓๐ น.

ณ ห้องประชุมกาบบัว ชั้น ๕ ศาลากลางจังหวัดพัทลุง และผ่านระบบ Zoom Meeting

ผู้มาประชุม

๑. นายกู้เกียรติ	วงศ์กระพันธ์	ผู้ว่าราชการจังหวัดพัทลุง	ประธานการประชุม
๒. นางปราณี	รัตนประยูร	รองผู้ว่าราชการจังหวัดพัทลุง	
๓. นายฉัตรชัย	อุสาหะ	รองผู้ว่าราชการจังหวัดพัทลุง	
๔. นางสรคณ	มุสิกสังข์	แทน ปลัดจังหวัดพัทลุง	
๕. นายสุนทร	คงทองสังข์	แทน นายแพทย์สาธารณสุขจังหวัดพัทลุง	
๖. ว่าที่ร้อยเอก ปิยะเกียรติ ลิ้มประยูรวงศ์		คลังจังหวัดพัทลุง	
๗. นางสาวสิริมณี	ชุมเรียง	ผู้อำนวยการสำนักงานทรัพยากรธรรมชาติและสิ่งแวดล้อมจังหวัดพัทลุง	
๘. นายอำพร	ณ นิโรจน์	พัฒนาสังคมและความมั่นคงของมนุษย์จังหวัดพัทลุง	
๙. นายชวพล	อ่อนเรือง	เกษตรและสหกรณ์จังหวัดพัทลุง	
๑๐. นางถาวรมย์	หนูสวัสดิ์	พัฒนาการจังหวัดพัทลุง	
๑๑. นางศรุดา	โกไศยกานนท์	แทน ท้องถิ่นจังหวัดพัทลุง	
๑๒. นางดวงธิดา	จันทร์พุ่ม	อุตสาหกรรมจังหวัดพัทลุง	
๑๓. นางสาวณัฐธิญา	ชำนาญ	พาณิชย์จังหวัดพัทลุง	
๑๔. นายวีรยุทธ	สุวรรณภักดี	แทน โยธาธิการและผังเมืองจังหวัดพัทลุง	
๑๕. นายสุรัตน์	จรณโยธิน	ท่องเที่ยวและกีฬาจังหวัดพัทลุง	
๑๖. พันเอก พิชิต	โชติแก้ว	รอง ผอ.ก.อ.รมน.จว.พท. (ฝ่ายทหาร)	
๑๗. ผศ.ดร.วสันต์	กาญจนมุกดา	แทน อธิการบดีมหาวิทยาลัยทักษิณ	
๑๘. นายสิริชัย	บุญมีกอบ	แทน ผู้จัดการการไฟฟ้าส่วนภูมิภาคจังหวัดพัทลุง	
๑๙. นายสัญญา	ข้าวแก้ว	ผู้จัดการการประปาส่วนภูมิภาคสาขาพัทลุง	
๒๐. นายปัญญา	ชูสกุลวงศ์	ผู้อำนวยการการยางแห่งประเทศไทยจังหวัดพัทลุง	
๒๑. นายทวีศักดิ์	เล็กสุด	แทน นายกองค้การบริหารส่วนจังหวัดพัทลุง	
๒๒. นายสมบุญ	รุ่งตำนาน	แทน นายกเทศมนตรีเมืองพัทลุง	
๒๓. นายฉิตี	สิทธิศักดิ์	แทน นายกเทศมนตรีตำบลควนขนุน	
๒๔. นายเคนทร์	หนูฤทธิ์	แทน ประธานหอการค้าจังหวัดพัทลุง	
๒๕. ดร.พลกฤษณ์	คล้ายวิดิภัทร	ประธานสภาอุตสาหกรรมจังหวัดพัทลุง	
๒๖. นายแก้ว	สังข์ชู	ผู้แทนภาคประชาสังคม	
๒๗. นายสมคิด	สงเนียม	ผู้แทนภาคประชาสังคม	

๒๘. นายกฤษณ์...

๒๘. นายกฤษณ์	เซวंबर	ผู้แทนภาคประชาสังคม
๒๙. นายสนธิญา	หนูจีนเส็ง	ผู้แทนภาคประชาสังคม
๓๐. นายประไพ	ทองเชิญ	ผู้แทนภาคประชาสังคม
๓๑. นางสาวสุขศิริ	ฤทธิเดช	ผู้แทนภาคประชาสังคม
๓๒. นางอัญชลี	แสงอรุณ	ผู้แทนภาคประชาสังคม
๓๓. นางอรรรณ	ประดิษฐ์ผล	ผู้แทนภาคประชาสังคม
๓๔. นายอภิชาติ	สาราบรรณ	หัวหน้าสำนักงานจังหวัดพัทลุง
๓๕. นางณัฐวรรดี	จิณรัฐ	ผู้อำนวยการกลุ่มงานยุทธศาสตร์และข้อมูลเพื่อการพัฒนาจังหวัด สำนักงานจังหวัดพัทลุง
๓๖. นางสาวมาฆมาส	จันวดี	นักวิเคราะห์นโยบายและแผนปฏิบัติการ สำนักงานจังหวัดพัทลุง

ผู้ไม่มาประชุม

เนื่องจากติดราชการ และติดภารกิจ

๑. นายเกษม	เลิศวิริยวารงูร	ผู้อำนวยการสำนักงาน ธกส. จังหวัดพัทลุง
๒. นายจรรย์	จันทร์แก้ว	นายกเทศมนตรีตำบลดอนประดู่
๓. นายสุชีพ	รุ่งแก้ว	นายกองค์การบริหารส่วนตำบลทุ่งนารี
๔. นายกิตติ	มานันตพงศ์	นายกองค์การบริหารส่วนตำบลเขาป่า
๕. นายสุขุม	ทองขุนดำ	ผู้แทนภาคประชาสังคม
๖. นายธนิต	สมแก้ว	ผู้แทนภาคประชาสังคม

ผู้เข้าร่วมประชุม

๑. นายอรุณ	อินทสระระ	ปลัดงานจังหวัดพัทลุง
๒. นายพิสิษฐ์	แสงมณี	นายช่างชลประทานอาวุโส โครงการชลประทานพัทลุง
๓. นางสาวตรีรัตน์	วงศ์ศรีวัฒนกุล	นักวิเคราะห์นโยบายและแผนปฏิบัติการ สำนักงานท่องเที่ยวและกีฬาจังหวัดพัทลุง
๔. นางสาวปญญาศิลา	ปานเขียว	พนักงานทั่วไป แขวงทางหลวงชนบทพัทลุง
๓. นางสาวปติยวดี	วิริยะวัชรกร	ประธาน YEC ทอการค้าจังหวัด
๔. นายเอกภัทร	ภัทร์ศรีมี	รองประธาน YEC ทอการค้าจังหวัดพัทลุง
๗. นางสาวเสาวลักษณ์	ชัยแก้ว	นักวิเคราะห์นโยบายและแผนชำนาญการ สำนักงานจังหวัดพัทลุง
๘. นางสาววิระศา	วงศ์ประพันธ์	นักวิเคราะห์นโยบายและแผนชำนาญการ สำนักงานจังหวัดพัทลุง
๙. นางสาวปิยนันท์	ณ มณี	นักวิเคราะห์นโยบายและแผนชำนาญการ สำนักงานจังหวัดพัทลุง
๑๐. นางสาวอัญชสา	เพิ่มเดช	พนักงานวิเคราะห์นโยบายและแผน สำนักงานจังหวัดพัทลุง
๑๑. นายวราเทพ	ชูดำ	พนักงานบริหารงานทั่วไป สำนักงานจังหวัดพัทลุง

๑๒. นางสาวเมธิกา...

๑๒. นางสาวเมวิกา	ขวัญสุวรรณ	พนักงานบริหารงานทั่วไป สำนักงานจังหวัดพัทลุง
๑๓. นางสาวรัฐญาพร	เศรษฐสุข	เจ้าหน้าที่วิเคราะห์นโยบายและแผน สำนักงานจังหวัดพัทลุง
๑๔. นางสาวเสาวนีย์	เต็มแก้ว	ผู้ช่วยวิเคราะห์นโยบายและแผน สำนักงานจังหวัดพัทลุง

เริ่มประชุมเวลา ๑๓.๓๐น.

ระเบียบวาระที่ ๑ : เรื่อง ประธานแจ้งให้ที่ประชุมทราบ

ประธาน

สำนักงานสภาพัฒนาการเศรษฐกิจและสังคมแห่งชาติ ได้แจ้งมติในคราวประชุม คณะกรรมการบูรณาการนโยบายพัฒนาภาค (ก.บ.ภ.) ครั้งที่ ๒/๒๕๖๔ เมื่อวันที่ ๑๔ กรกฎาคม ๒๕๖๔ เห็นชอบนโยบาย หลักเกณฑ์ และวิธีการจัดทำแผนของจังหวัด และกลุ่มจังหวัด ประจำปีงบประมาณ พ.ศ.๒๕๖๖ - ๒๕๗๐ รวมทั้งหลักเกณฑ์ การเปลี่ยนแปลงโครงการตามแผนปฏิบัติราชการประจำปีงบประมาณ พ.ศ.๒๕๖๕ - ๒๕๗๐ ของจังหวัดและกลุ่มจังหวัด โดยให้จังหวัดเสนอแผนพัฒนาจังหวัด ในช่วงปี แรกของแผน ๕ ปี สำหรับการทบทวนหรือปรับปรุงแผนพัฒนาจังหวัด ไม่ต้องขอ ทบทวนหรือปรับปรุงแผนทุกปี หากไม่มีเหตุการณ์หรือสถานการณ์ที่มีผลกระทบต่อ การบรรลุเป้าหมายการพัฒนา โดยให้ดำเนินการเฉพาะเมื่อมีการเปลี่ยนแปลง สถานการณ์อย่างมีนัยสำคัญที่มีผลต่อการบรรลุเป้าหมายของการพัฒนาจังหวัดและ กลุ่มจังหวัด เพื่อให้ทันต่อสถานการณ์การเปลี่ยนแปลง และกำหนดให้จังหวัด ดำเนินการจัดทำแผนพัฒนาจังหวัด ๕ ปี พร้อมจัดส่งแผนฯ ให้ที่มบูรณาการกลาง ประกอบด้วย สำนักงานสภาพัฒนาการเศรษฐกิจและสังคมแห่งชาติ สำนักงานประมณ กระทรวงมหาดไทยและ สำนักงาน ก.พ.ร. ภายในวันที่ ๑๕ กันยายน ๒๕๖๔ และ จัดส่งแผนปฏิบัติราชการประจำปีงบประมาณ พ.ศ. ๒๕๖๖ ภายในวันที่ ๓๐ กันยายน ๒๕๖๔ จึงได้เชิญคณะกรรมการฯ และหัวหน้าส่วนราชการที่เกี่ยวข้องมาประชุมฯ ในวันนี้

มติที่ประชุม

รับทราบ

ระเบียบวาระที่ ๒ :

เรื่อง รับรองรายงานการประชุมคณะกรรมการบริหารงานจังหวัดแบบบูรณาการ (ก.บ.จ.) จังหวัดพัทลุง ครั้งที่ ๕/๒๕๖๔ เมื่อวันศุกร์ที่ ๒๐ สิงหาคม ๒๕๖๔

เลขานุการ

ตามที่คณะกรรมการบริหารงานจังหวัดแบบบูรณาการ (ก.บ.จ.) จังหวัดพัทลุง ได้มีการประชุมฯ ครั้งที่ ๕/๒๕๖๔ เมื่อวันศุกร์ที่ ๒๐ สิงหาคม ๒๕๖๔ เวลา ๑๓.๓๐ น. ณ ห้องประชุมกาบบัว ชั้น ๕ ศาลากลางจังหวัดพัทลุง นั้น ฝ่ายเลขานุการได้จัดทำ รายงานการประชุมฯ เสร็จเรียบร้อยแล้ว มีจำนวน ๒๐ หน้า จึงขอให้คณะกรรมการ ทุกท่านร่วมพิจารณา รายละเอียดตามเอกสารรายงานการประชุมฯ

มติที่ประชุม :

รับรองรายงานการประชุมคณะกรรมการบริหารงานจังหวัดแบบบูรณาการ (ก.บ.จ.) จังหวัดพัทลุง ครั้งที่ ๕/๒๕๖๔ เมื่อวันศุกร์ที่ ๒๐ สิงหาคม ๒๕๖๔

ระเบียบวาระที่ ๓...

ระเบียบวาระที่ ๓ :

เรื่อง เพือทราบ

๓.๑ รายงานผลการดำเนินโครงการภายใต้กรอบนโยบายการฟื้นฟูเศรษฐกิจและสังคมของประเทศ แผนงานฟื้นฟูเศรษฐกิจท้องถิ่นและชุมชนของจังหวัด (แผนงานที่ ๓.๒) ของจังหวัดพัทลุง

เลขานุการ

จังหวัดพัทลุงได้รับการพิจารณาอนุมัติโครงการตามมติคณะรัฐมนตรี เมื่อวันที่ ๔ สิงหาคม ๒๕๖๔ และวันที่ ๒๕ สิงหาคม และได้รับการจัดสรรงบประมาณ จำนวน ๒ โครงการ วงเงิน ๗,๕๐๗,๕๐๐บาท ดังนี้

(๑) โครงการส่งเสริมความมั่นคงด้านอาหารสานพลังครอบครัวยั่งยืน รับผิดชอบโดย สำนักงานพัฒนาสังคมและความมั่นคงของมนุษย์จังหวัดพัทลุง วงเงิน ๑,๔๕๗,๕๐๐ บาท ดำเนินโครงการแล้วเสร็จและเบิกจ่ายงบประมาณ จำนวน ๙๒๔,๘๕๐ บาท คิดเป็นร้อยละ ๖๓.๔๕ ส่งคืนเงินเหลือจ่าย จำนวน ๕๓๒,๖๕๐ บาท

(๒) โครงการเลี้ยงสัตว์น้ำตามแนวเศรษฐกิจพอเพียง รับผิดชอบโดยสำนักงานประมงจังหวัดพัทลุง วงเงิน ๖,๐๕๐,๐๐๐ บาท ดำเนินโครงการแล้วเสร็จและเบิกจ่ายงบประมาณ จำนวน ๕,๙๙๒,๖๕๙.๙๕ บาท คิดเป็นร้อยละ ๙๙.๐๕ บาท ส่งคืนเงินเหลือจ่าย จำนวน ๕๗,๓๔๐.๐๕ บาท

ทั้งนี้ ได้รายงานผลการเบิกจ่ายงบประมาณทั้ง ๒ โครงการ และส่งคืนเงินเหลือจ่ายให้สำนักงานบริหารหนี้สาธารณะ และสำนักงานสภาพัฒนาการเศรษฐกิจและสังคมแห่งชาติทราบเรียบร้อยแล้ว

จึงเรียนที่ประชุมเพื่อทราบ

มติที่ประชุม :

รับทราบ

๓.๒ รายงานความก้าวหน้าการดำเนินโครงการพัฒนาและเสริมสร้างความเข้มแข็งของเศรษฐกิจฐานราก จังหวัดพัทลุง

เลขานุการ

ตามที่เลขาธิการสภาพัฒนาการเศรษฐกิจและสังคมแห่งชาติ ประธานกรรมการกลั่นกรองการใช้จ่ายเงินกู้ได้เสนอผลการพิจารณาของคณะกรรมการกลั่นกรองการใช้จ่ายเงินกู้ในคราวการประชุมครั้งที่ ๒๙/๒๕๖๔ เมื่อวันที่ ๑๓ สิงหาคม ๒๕๖๔ และคณะรัฐมนตรีได้มีมติเมื่อวันที่ ๑๗ สิงหาคม ๒๕๖๔ อนุมัติข้อเสนอโครงการพัฒนาและเสริมสร้างความเข้มแข็งของเศรษฐกิจฐานราก ภายใต้แผนงาน/โครงการฟื้นฟูเศรษฐกิจท้องถิ่นและชุมชนบนพื้นฐานของโอกาสและศักยภาพของท้องถิ่น : ระดับพื้นที่ ครั้งที่ ๑ (จำนวน ๒๓ จังหวัด) จำนวน ๒,๑๑๗ โครงการ วงเงินงบประมาณ ๖,๑๗๐,๖๔๗,๙๑๕ บาท ในส่วนของจังหวัดพัทลุง ได้พิจารณาอนุมัติโครงการ จำนวน ๖๖ โครงการ วงเงิน ๒๙๙,๐๐๘,๑๐๐ บาท



บัญชีโครงการที่ผ่านการพิจารณาอนุมัติโครงการตามมติ ครม.
เมื่อวันที่ ๑๗ สิงหาคม ๒๕๖๔

แนวทางขอรับการจัดสรรงบประมาณ

กระทรวงมหาดไทยแจ้งให้จังหวัดดำเนินการ ดังนี้

(๑) ให้จังหวัดในฐานะหน่วยรับงบประมาณ เป็นผู้เสนอขอรับการจัดสรรงบประมาณรายจ่ายประจำปีงบประมาณ พ.ศ. ๒๕๖๔ งบกลาง รายการเงินสำรองจ่ายเพื่อกรณีฉุกเฉินหรือจำเป็น ตลอดจนเร่งรัดดำเนินการก่อนนี้ผูกพันภายในเดือนกันยายน ๒๕๖๔ จัดทำแผนการปฏิบัติงานและแผนการใช้จ่ายงบประมาณ เพื่อขอทำ ความตกลงในรายละเอียดกับสำนักงบประมาณตามขั้นตอนต่อไป

(๒) แจ้งให้ อปท. ที่ได้รับอนุมัติให้ใช้จ่ายงบประมาณรายจ่ายงบกลางดำเนินการ เสนอขอรับการจัดสรรงบประมาณรายจ่ายประจำปีงบประมาณ พ.ศ. ๒๕๖๔ งบกลาง รายการเงินสำรองจ่ายเพื่อกรณีฉุกเฉินหรือจำเป็น ดังนี้

- กรณี อปท. ที่เป็นหน่วยรับงบประมาณ (อบจ , ทน. และ ทม.) ให้เสนอขอรับการจัดสรรงบประมาณโดยตรง

- กรณีเทศบาลตำบลและ อบต. ซึ่งกรมส่งเสริมการปกครองท้องถิ่นเป็นหน่วยรับงบประมาณให้ สถ. ดำเนินการตามขั้นตอนแนวทางที่เคยปฏิบัติ

(๓) กรณีที่จังหวัดหรือ อปท. ไม่ได้ดำเนินการเสนอขอรับจัดสรรงบประมาณจากสำนักงบประมาณในโครงการใด ขอให้จังหวัดรายงาน มท. ทราบโดยด่วน

การดำเนินการในส่วนของจังหวัดพัทลุง

จังหวัดพัทลุงได้แจ้งให้ส่วนราชการ/หน่วยงาน และ อปท. ที่ได้รับการอนุมัติโครงการตามมติ ครม. เมื่อวันที่ ๑๗ สิงหาคม ๒๕๖๔ และวันที่ ๒๔ สิงหาคม ๒๕๖๔ ดำเนินการแนวทางที่ มท. และจังหวัดกำหนด และจังหวัด อบจ. และ ทม. ได้เสนอขอรับการจัดสรรงบประมาณรายจ่ายประจำปีงบประมาณ พ.ศ. ๒๕๖๔ งบกลาง รายการเงินสำรองจ่ายเพื่อกรณีฉุกเฉินหรือจำเป็นต่อสำนักงบประมาณด้วยแล้ว ดังนี้

หน่วยรับงบประมาณ	กรม.อนุมัติ		สำนักงบประมาณจัดสรร		หมายเหตุ
	โครงการ	งบประมาณ	โครงการ	งบประมาณ	
๑. จังหวัดพัทลุง	๙	๑๓,๑๒๐,๓๐๐	๘	๘,๙๔๙,๑๐๐	สงน.พมจ.พท. ขอยกเลิก ๑ โครงการ
๒. กรมส่งเสริมการปกครองท้องถิ่น	๕๓	๒๒๗,๐๐๒,๙๐๐	-	-	อยู่ระหว่างการจัดสรรงบประมาณ
๓. อบจ.พัทลุง	๓	๕๔,๖๓๘,๗๐๐	๓	๕๔,๖๓๘,๗๐๐	
๔.เทศบาลเมืองพัทลุง	๑	๔,๒๔๖,๒๐๐	๑	๔,๒๔๖,๒๐๐	
รวม	๖๖	๒๙๙,๐๐๘,๑๐๐	๑๒	๖๗,๘๓๔,๐๐๐	

โครงการที่หน่วยรับงบประมาณเป็นจังหวัดพัทลุง	กรมอนุมัติ.	สำนักงบประมาณจัดสรร	หน่วยงานรับผิดชอบ
๑.พัฒนายกระดับผลิตภัณฑ์หมู่บ้านอุตสาหกรรมสร้างสรรค์ (Creative Industry Village : CIV)	๖๘๖,๐๐๐	๖๘๐,๑๐๐	สงนพัทลุง.อุตสาหกรรมจ.
๒.ส่งเสริมการทำเกษตรแบบผสมผสาน	๑,๓๔๗,๐๐๐	๑,๓๒๑,๓๐๐	สงนพัทลุง.เกษตร จ.
๓.พัฒนาศักยภาพกลุ่มเกษตรกรเลี้ยงสัตว์น้ำเพื่อรองรับเมืองสุขภาวะ	๗๗๗,๘๐๐	๖๙๘,๐๐๐	สงนพัทลุง.ประมง จ.
๔.เพิ่มผลผลิตสัตว์น้ำและเสริมสร้างความเข้มแข็งของชุมชนประมง	๑,๙๕๐,๐๐๐	๑,๘๐๐,๐๐๐	สงนพัทลุง.ประมง จ.

หน่วยรับงบประมาณ...

หน่วยรับงบประมาณเป็นจังหวัดพัทลุง	क्रमอนุมัติ.	สำนักงบประมาณ จัดสรร	หน่วยงานรับผิดชอบ
.๕ส่งเสริมและพัฒนาทักษะฝีมือเพื่อเพิ่มศักยภาพแรงงานและโอกาสในการประกอบประกอบอาชีพ	๑,๐๖๙,๒๐๐	๑,๐๒๒,๔๐๐	สนงพัทลุง.พัฒนาฝีมือแรงงาน จ.
.๖ส่งเสริมการผลิตและการป้องกันกำจัดศัตรูพืชด้วยสารชีวภัณฑ์แบบพึ่งพาตนเองอย่างยั่งยืน	๗๙๙,๗๐๐	๗๙๙,๗๐๐	สนงพัทลุง.เกษตร จ.
.๗พัฒนาเศรษฐกิจฐานรากด้วยระบบสูบน้ำพลังงานแสงอาทิตย์	๗๒๕,๔๐๐	๗๒๐,๔๐๐	สนงพัทลุง.พลังงาน จ.
.๘เพิ่มประสิทธิภาพการเกษตรเพื่อเพิ่มมูลค่าของชุมชนแหลมโดนด	๒,๐๗๔,๒๐๐	๑,๙๐๗,๒๐๐	สนงพัทลุง.เกษตร จ.
รวมทั้งสิ้น	๙,๕๖๘,๓๐๐	๘,๙๕๙,๑๐๐	

มติที่ประชุม : รับทราบ

๓.๓ รายงานผลการดำเนินโครงการตามแผนปฏิบัติราชการ ประจำปีงบประมาณ พ.ศ. ๒๕๖๔ ของจังหวัดพัทลุง

(๑) จังหวัดพัทลุงได้รับการจัดสรรงบประมาณดำเนินโครงการตามแผนปฏิบัติราชการ ประจำปีงบประมาณ พ.ศ.๒๕๖๔ จำนวน ๒๑ โครงการ ดำเนินแล้วเสร็จจำนวน ๓ โครงการ อยู่ระหว่างดำเนินการ จำนวน ๑๗โครงการ และยกเลิกโครงการจำนวน ๑ โครงการ

รายการ	ได้รับจัดสรร		ก่อนนี้		เบิกจ่าย		ส่งคืนขงคลัง		เงินถือจ่าย		
	จำนวน	งบประมาณ	จำนวน	งบประมาณ	จำนวน	งบประมาณ	จำนวน	งบประมาณ	นำไปใช้แล้ว	งบประมาณ	นำไปใช้แล้ว
โครงการ	๕	๔๔๖,๗๗๗,๑๐๐	๕	๔๗๗,๒๕๐,๐๐๐							
กิจกรรม	๑๓		๑๓								
กิจกรรมย่อย	๒๔		๒๗		๑๔	๑๑๒,๒๐๗,๗๖๗ (๕๖.๒๕%)	๑	๘,๒๗๕,๐๐๐	๘,๒๗๕,๐๐๐	๗,๓๐๘,๗๖๐	๗,๓๐๘,๗๖๐
งบดำเนินงาน											
โครงการ	๑๖	๓๖๖,๒๕๐,๐๐๐	๑๖	๑๑๔,๖๐๐,๕๖๖							
กิจกรรม	๕๐		๒๔								
กิจกรรมย่อย	๘๕		๕๖		๔๓	๑๐,๐๗๑,๐๕๖.๕๖๓ (๒๗.๗๙%)	๒๒	๘,๖๒๖,๗๖๐	๘,๖๒๖,๗๖๐	๘,๖๒๖,๗๖๐	๘,๖๒๖,๗๖๐
รวม											
โครงการ	๒๑	๒๒๗,๒๗๑,๒๐๐	๑๗	๔๘๘,๒๗๐,๕๖๖							
กิจกรรม	๒๓		๕๑								
กิจกรรมย่อย	๑๑๓		๗๒		๖๕	๑๒๒,๒๗๘,๘๒๓.๕๖๓ (๖๕.๒๙%)	๒๓	๑๗,๖๒๖,๗๖๐	๑๗,๖๒๖,๗๖๐	๑๗,๖๒๖,๗๖๐	๑๗,๖๒๖,๗๖๐

(๒) สรุปผลการดำเนินการในส่วนของงบลงทุน

งบลงทุน จำนวน ๕ โครงการ (๒๘ กิจกรรมย่อย) งบประมาณ ๑๘๙,๓๗๗,๑๐๐ บาท ก่อหนี้ผูกพันแล้ว ๕ โครงการ (๒๗ กิจกรรมย่อย) งบประมาณ ๑๗๙,๒๑๐,๐๐๒ บาท ยกเลิกส่งคืน จำนวน ๑ กิจกรรมย่อย งบประมาณ ๘,๒๗๔,๐๐๐ บาท คือ ปรับปรุงคอนกรีตเสริมเหล็กสายรอบพรุณาแต่ ม.๖ ต.สมหวัง อ.กงหรา (สนง.โยธาธิการฯ) เบิกจ่ายแล้ว ๑๑๒,๒๐๗,๗๖๗ บาท (๕๙.๒๕%)

(๓) สรุปผลการดำเนินการในส่วนของงบดำเนินงาน

งบดำเนินงาน จำนวน ๑๖ โครงการ (๘๕ กิจกรรมย่อย) งบประมาณ ๓๖,๒๕๐,๖๐๐.- บาท ก่อหนี้ผูกพันแล้ว ๑๒ โครงการ (๕๖ กิจกรรมย่อย) งบประมาณ ๑๑,๔๖๐,๕๕๖ บาท ยกเลิกส่งคืน จำนวน ๒๒ กิจกรรมย่อย งบประมาณ ๙,๗๒๑,๙๒๐ บาท เบิกจ่ายแล้ว ๑๐,๐๗๑,๐๕๖.๕๖๓ (๒๗.๗๙%) มีเงินเหลือจ่าย ๑,๗๗๙,๔๔๘ บาท

(๔) จังหวัดมีเงินเหลือจ่ายจากการจัดซื้อจัดจ้าง จำนวน ๕,๐๘๗,๘๓๘ บาท ก.บ.จ. ครั้งที่ ๒/๒๕๖๔ , ครั้งที่ ๓/๒๕๖๔ ครั้งที่ ๔/๒๕๖๔ และครั้งที่ ๕/๒๕๖๔ มีมติเห็นชอบให้ใช้เงินเหลือจ่าย จำนวน ๘ โครงการ ๑๑ กิจกรรม จำนวน ๔,๗๒๗,๙๐๐.๙๓ บาท (คงเหลือ ๓๕๙,๙๓๗.๐๗ บาท)

(๕) จังหวัดมีเงินสงคืนจากการยกเลิกโครงการ จำนวน ๑๗,๙๙๕,๙๒๐ บาท และมติ ก.บ.จ. ครั้งที่ ๒/๒๕๖๔ และครั้งที่ ๔/๒๕๖๔ มีมติเห็นชอบให้ใช้เงินสงคืน จำนวน ๓ โครงการ งบประมาณ ๑๗,๙๔๑,๓๐๐ บาท (คงเหลือ ๕๔,๖๒๐ บาท)

รายละเอียดตามเอกสารแนบ

(๖) อันดับการเบิกจ่ายงบประมาณ (ข้อมูลกรมบัญชีกลาง ณ วันที่ ๑๐ ก.ย.๖๔)
จังหวัดพัทลุงมีผลการเบิกจ่ายงบประมาณ

- อันดับที่ ๒๕ ของประเทศ (เดือน ส.ค.๖๔ อันดับที่ ๔๑ ของประเทศ)
- อันดับที่ ๓ ของภาคใต้ (เดือน ส.ค.๖๔ อันดับที่ ๖ ของภาคใต้)

(๗) ขอกันเงินไว้เบิกเหลือมีปี

- งบประมาณ จำนวน ๓ โครงการ วงเงิน ๑๙,๑๙๕,๐๒๙ บาท
- เงินเหลือจ่าย จำนวน ๔ กิจกรรม วงเงิน ๒,๔๖๙,๘๐๐ บาท
- เงินสงคืน จำนวน ๒ กิจกรรม วงเงิน ๘,๘๑๑,๓๐๐ บาท

รายละเอียดตามเอกสารแนบ

มติที่ประชุม

รับทราบ

๓.๔ การติดตามความก้าวหน้าการดำเนินโครงการตามแผนปฏิบัติการประจำปี งบประมาณ พ.ศ. ๒๕๖๔ ของกลุ่มจังหวัดภาคใต้ฝั่งอ่าวไทยในส่วนที่จังหวัดพัทลุงรับผิดชอบ (ข้อมูล ณ วันที่ ๑๐ กันยายน ๒๕๖๔)

เลขานุการ

ผลการดำเนินโครงการและเบิกจ่ายงบประมาณ ดังนี้

รายการ	ได้รับจัดสรร		ก่อนนี้		เบิกจ่าย		ยกเลิก/สงคืน			เงินเหลือจ่าย	
	จำนวน	งบประมาณ	จำนวน	งบประมาณ	จำนวน	งบประมาณ	จำนวน	งบประมาณ	นำไปใช้แล้ว	งบประมาณ	นำไปใช้แล้ว
โครงการ	๒	๖๘,๐๐๐,๐๐๐	๒	๖๗,๖๙๗,๓๘๔	๒	๒๖,๙๑๒,๕๘๓ (๓๙๖)	-	-	-	๓๐๒,๖๑๖	-
งบดำเนินงาน											
โครงการ	๓	๑๐,๐๐๓,๙๐๐	๒	๓,๕๘๐,๐๐๐			-	-	-		-
กิจกรรม	๗	๑๐,๐๐๓,๙๐๐	๑	๑,๑๘๐,๐๐๐						๗๐,๐๐๐	
กิจกรรมย่อย	๓	๓๕๗๖,๐๐๐	๒	๒,๔๐๐,๐๐๐	๑	๖๐๐,๐๐๐ (๕๙๙)	๑	๕๗๐,๐๐๐	-	๖๐๐,๐๐๐	-
รวม											
โครงการ	๕	๗๘,๐๐๓,๙๐๐	๔	๗๑,๒๗๗,๓๘๔	๓	๒๗,๕๑๒,๕๘๓ (๓๕๒๗๖)				๙๗๒,๖๑๖	

ดำเนินการแล้วเสร็จ จำนวน ๑ โครงการ อยู่ระหว่างดำเนินโครงการ ๔ โครงการ
ขอกันเงินไว้เบิกเหลือมีปี จำนวน ๔ โครงการ วงเงิน ๔๗,๘๘๔,๘๐๑ บาท

รายละเอียดตามเอกสารแนบ

มติที่ประชุม

รับทราบ

๓.๕ รายงานผลความก้าวหน้าการเตรียมความพร้อมในการดำเนินโครงการตามแผนปฏิบัติราชการประจำปีงบประมาณ พ.ศ.๒๕๖๕ ของจังหวัดพัทลุงและกลุ่มจังหวัดภาคใต้ฝั่งอ่าวไทย ในส่วนที่จังหวัดพัทลุงรับผิดชอบ

เลขานุการ

จังหวัดพัทลุงได้รับการอนุมัติโครงการตามแผนปฏิบัติราชการประจำปีงบประมาณ พ.ศ. ๒๕๖๕ จำนวน ๑๔ โครงการ งบประมาณ ๑๔๑,๐๖๔,๖๐๐ บาท และค่าใช้จ่ายการบริหารงานจังหวัดแบบบูรณาการ จำนวน ๙,๐๐๐,๐๐๐ บาท รวมทั้งสิ้น ๑๕๐,๐๖๔,๖๐๐ บาท

จังหวัดพัทลุงได้รับการอนุมัติโครงการตามแผนปฏิบัติราชการประจำปีงบประมาณ พ.ศ.๒๕๖๕ ของกลุ่มจังหวัดภาคใต้ฝั่งอ่าวไทย ในส่วนที่จังหวัดพัทลุงรับผิดชอบ จำนวน ๒ โครงการ รวมทั้งสิ้น ๗๔,๓๕๓,๕๐๐ บาท

ซึ่งฝ่ายเลขานุการได้นำเสนอผลความก้าวหน้าการดำเนินการให้ ก.บ.จ. จังหวัดพัทลุงทราบในคราวการประชุมครั้งที่ ๕/๒๕๖๔ เมื่อวันที่ ๒๐ สิงหาคม ๒๕๖๔ ด้วยแล้ว นั้น

จังหวัดได้แจ้งให้ส่วนราชการรับผิดชอบโครงการเตรียมการจัดซื้อจัดจ้างตามระเบียบกระทรวงการคลังว่าด้วยการจัดซื้อจัดจ้างและการบริหารพัสดุภาครัฐ พ.ศ.๒๕๖๐ โดยถือปฏิบัติตามแนวทางที่คณะกรรมการวินิจฉัยปัญหาการจัดซื้อจัดจ้างและการบริหารพัสดุภาครัฐกำหนดอย่างเคร่งครัด โดยเฉพาะงบลงทุนได้จัดทำแผนการจัดซื้อจัดจ้างประจำปี แต่งตั้งคณะกรรมการที่เกี่ยวข้องและดำเนินการจัดซื้อจัดจ้าง ประกาศเผยแพร่เชิญชวนในระบบ และดำเนินการจนถึงขั้นตอนได้ทราบตัวผู้ขายหรือผู้รับจ้างไว้ก่อน เว้นแต่ขั้นตอนการลงนาม ในสัญญาหรือข้อตกลงเป็นหนังสือได้ก็ต่อเมื่อพระราชบัญญัติงบประมาณรายจ่ายประจำปีงบประมาณ พ.ศ. ๒๕๖๕ มีผลบังคับใช้และได้รับจัดสรรงบประมาณจากสำนักงบประมาณแล้วเท่านั้น สำหรับงบดำเนินงาน เช่น การฝึกอบรม ประชุม สัมมนา และอื่นๆ ให้เตรียมกลุ่มเป้าหมาย วิทยากร หัวเวลา และสถานที่ดำเนินการให้พร้อมดำเนินการได้ทันทีเมื่อได้รับแจ้งการจัดสรรงบประมาณ

- การดำเนินการในส่วนของงบลงทุน จำนวน ๖ โครงการ วงเงิน ๗๖,๔๙๖,๓๐๐ บาท

โครงการ/หน่วยงานรับผิดชอบ	งบประมาณ (บาท)	การดำเนินการ
๑. โครงการพัฒนาศักยภาพแหล่งท่องเที่ยวเรียนรู้ธรรมชาติ สวนพฤกษศาสตร์พนาตุ้ง รับผิดชอบโดย : สวนพฤกษศาสตร์พนาตุ้ง	๗,๘๘๖,๐๐๐	ได้ประกาศแผนการจัดซื้อจัดจ้างแล้ว เมื่อวันที่ ๘ สิงหาคม ๒๕๖๔ อยู่ระหว่างกำหนดราคากลาง คาดว่าจะลงนามในสัญญาได้ต้นเดือนพฤศจิกายน ๒๕๖๔
๒. โครงการปรับปรุงและพัฒนาแหล่งท่องเที่ยวหาดแสนสุขลำปำ รับผิดชอบโดย : สนง.โยธาธิการและผังเมือง จ.พัทลุง	๒๐,๐๐๐,๐๐๐	ได้ประกาศแผนการจัดซื้อจัดจ้างแล้ว เมื่อวันที่ ๒๓ สิงหาคม ๒๕๖๔ อยู่ระหว่างกำหนดราคากลาง คาดว่าจะลงนามในสัญญาได้ต้นเดือนพฤศจิกายน ๒๕๖๔
๓. โครงการก่อสร้างเขื่อนป้องกันตลิ่งริมคลองลำสินธุ์ รับผิดชอบโดย : สนง.โยธาธิการและผังเมือง จ.พัทลุง	๒๑,๐๐๐,๐๐๐	ได้ประกาศแผนการจัดซื้อจัดจ้างแล้ว เมื่อวันที่ ๒๕ สิงหาคม ๒๕๖๔ อยู่ระหว่างกำหนดราคากลาง คาดว่าจะลงนามในสัญญาได้ต้นเดือนพฤศจิกายน ๒๕๖๔
๔. โครงการปรับปรุงทางหลวงย่านชุมชนทางหลวงหมายเลข ๔๑๖๔ ตอนสี่แยกโพธิ์ทอง - เขาปู่ รับผิดชอบโดย : แขวงทางหลวงพัทลุง	๓๐,๐๐๐,๐๐๐	อยู่ระหว่างจัดทำรูปแบบรายการเพื่อประกอบการประกาศเชิญชวนและทำสัญญา คาดว่าจะสามารถประกาศแผนการจัดซื้อจัดจ้างได้ในต้นเดือนพฤศจิกายน ๒๕๖๔
๕. โครงการติดตั้งไฟฟ้าแสงสว่างบนโครงข่ายทางหลวงชนบท จำนวน ๒ สายทาง รับผิดชอบโดย : แขวงทางหลวงชนบทพัทลุง	๑๓,๐๐๐,๐๐๐	อยู่ระหว่างเตรียมประกาศแผนการจัดซื้อจัดจ้าง คาดว่าจะประกาศแผนการจัดซื้อจัดจ้างได้ภายในเดือนกันยายน ๒๕๖๔
๖. โครงการติดตั้งไฟฟ้าแสงสว่างบนโครงข่ายทางหลวงชนบท จำนวน ๔ สายทาง รับผิดชอบโดย : แขวงทางหลวงชนบทพัทลุง	๓๓,๔๙๖,๓๐๐	อยู่ระหว่างเตรียมประกาศแผนการจัดซื้อจัดจ้าง คาดว่าจะประกาศแผนการจัดซื้อจัดจ้างได้ภายในเดือนตุลาคม ๒๕๖๔



บัญชีโครงการตามแผนปฏิบัติราชการประจำปีงบประมาณ พ.ศ.๒๕๖๕
ของจังหวัดพัทลุง



บัญชีโครงการตามแผนปฏิบัติราชการประจำปีงบประมาณ พ.ศ.๒๕๖๕
ของกลุ่มจังหวัดภาคใต้ฝั่งอ่าวไทย ในส่วนที่จังหวัดพัทลุงรับผิดชอบ

เมื่อวันพฤหัสบดีที่ ๑๖ กันยายน ๒๕๖๔ จังหวัดได้มีการประชุมเพื่อเตรียมความพร้อม
ในการดำเนินโครงการตามแผนปฏิบัติราชการประจำปีงบประมาณ พ.ศ.๒๕๖๕
ของจังหวัดพัทลุงและกลุ่มจังหวัดภาคใต้ฝั่งอ่าวไทยในส่วนที่จังหวัดพัทลุงรับผิดชอบ

มติที่ประชุม : รับทราบ

**๓.๖ นโยบาย หลักเกณฑ์ วิธีการจัดทำแผนพัฒนาจังหวัด ๕ ปี (พ.ศ.๒๕๖๖ - ๒๕๗๐)
และแผนปฏิบัติราชการประจำปีงบประมาณ พ.ศ.๒๕๖๖**

เลขานุการ

สำนักงานสภาพัฒนาการเศรษฐกิจและสังคมแห่งชาติ ได้แจ้งมติคณะกรรมการ
บูรณาการนโยบายพัฒนาภาค (ก.บ.ภ.) ครั้งที่ ๒/๒๕๖๔ เมื่อวันที่ ๑๔ กรกฎาคม
๒๕๖๔ โดยมีนายกรัฐมนตรีนายพลเอก ประยุทธ์ จันทร์โอชา เป็นประธาน ซึ่งที่ประชุม
มีมติเห็นชอบนโยบาย หลักเกณฑ์ และวิธีการจัดทำแผนพัฒนาจังหวัดและกลุ่มจังหวัด
ประจำปีงบประมาณ พ.ศ.๒๕๖๖ - ๒๕๗๐ รวมทั้งหลักเกณฑ์การเปลี่ยนแปลงโครงการตาม
แผนปฏิบัติราชการประจำปีงบประมาณ พ.ศ. ๒๕๖๕ - ๒๕๗๐ ของจังหวัดและ
กลุ่มจังหวัดและกำหนดให้จังหวัดดำเนินการจัดทำแผนพัฒนาจังหวัดและกลุ่มจังหวัด
ให้ทีมบูรณาการ ประกอบด้วย สศช.สำนักงานงบประมาณ , มท. และสำนักงาน ก.พ.ร.
ภายในวันที่ ๑๕ กันยายน ๒๕๖๔ และจัดส่งแผนปฏิบัติราชการประจำปีงบประมาณ
พ.ศ.๒๕๖๖ ภายในวันที่ ๓๐ กันยายน ๒๕๖๔

๑) หลักเกณฑ์ และวิธีการจัดทำ แผนพัฒนาจังหวัด และแผนพัฒนากลุ่มจังหวัด
พ.ศ. ๒๕๖๖ - ๒๕๗๐

๒) หลักเกณฑ์การจัดทำแผนปฏิบัติราชการประจำปีงบประมาณ พ.ศ. ๒๕๖๖ - ๒๕๗๐

รายละเอียดตามเอกสารแนบ



หลักเกณฑ์ และวิธีการจัดทำ แผนพัฒนาจังหวัดฯ

มติที่ประชุม : รับทราบ

๓.๗ รายงานความก้าวหน้าการจัดทำแผนพัฒนากลุ่มจังหวัด ๕ ปี (พ.ศ. ๒๕๖๖ -
๒๕๗๐) และการจัดทำแผนปฏิบัติราชการประจำปีงบประมาณ พ.ศ. ๒๕๖๖
ของกลุ่มจังหวัดภาคใต้ฝั่งอ่าวไทย

ตามที่...

ตามที่ฝ่ายเลขานุการได้รายงานความก้าวหน้าการจัดทำแผนพัฒนา
กลุ่มจังหวัด ๕ ปี ให้ ก.บ.จ. จังหวัดพัทลุงทราบในคราวการประชุม เมื่อวันที่ ๒๐
สิงหาคม ๒๕๖๔ แล้ว นั้น การจัดทำแผนพัฒนากลุ่มจังหวัดมีความคืบหน้าเพิ่มเติม ดังนี้

เมื่อวันที่ ๒๓ สิงหาคม ๒๕๖๔ ประชุมคณะกรรมการจัดทำแผนพัฒนา
กลุ่มจังหวัดและแผนปฏิบัติราชการประจำปีงบประมาณ พ.ศ. ๒๕๖๖ ครั้งที่
๓/๒๕๖๔ เพื่อดำเนินการพิจารณาถ้อยแถลงโครงการ ผ่านระบบออนไลน์

เมื่อวันที่ ๘ กันยายน ๒๕๖๔ เวลา ๐๙.๐๐ น. ประชาคมแผนเพื่อพิจารณา
ให้ความเห็นชอบ/อนุมัติแผนฯ และแจ้งหน่วยงานผู้รับผิดชอบแผนงาน/โครงการต่อ
ร่างแผนพัฒนากลุ่มจังหวัดและแผนปฏิบัติราชการประจำปีงบประมาณ พ.ศ.๒๕๖๖

เมื่อวันที่ ๘ กันยายน ๒๕๖๔ เวลา ๑๓.๓๐ น. ประชุมคณะกรรมการ ก.บ.ก.
เพื่อพิจารณาอนุมัติร่างแผนพัฒนาจังหวัด (พ.ศ.๒๕๖๖-๒๕๗๐) และแผนปฏิบัติ
ราชการประจำปีงบประมาณ พ.ศ. ๒๕๖๖ ของกลุ่มจังหวัดภาคใต้ฝั่งอ่าวไทย
โดยโครงการที่ผ่านการพิจารณาอนุมัติเห็นชอบจากคณะกรรมการ ก.บ.ก. แล้ว
จำนวน ๒๘ โครงการ วงเงิน ๗๖๓,๓๑๐,๓๐๐ บาท



แผนพัฒนาจังหวัด ๕ ปี (พ.ศ. ๒๕๖๖ - ๒๕๗๐) และการจัดทำแผนปฏิบัติ
ราชการประจำปีงบประมาณ พ.ศ. ๒๕๖๖ ของกลุ่มจังหวัดภาคใต้ฝั่งอ่าวไทย

สำหรับโครงการในส่วนที่จังหวัดพัทลุงรับผิดชอบโดยตรง จำนวน ๓ โครงการ วงเงิน
๑๘๕,๐๐๘,๐๐๐ บาท

ลำดับ	โครงการ	กิจกรรม	งบดำเนินงาน	งบลงทุน	รวม	ผู้รับผิดชอบ
ส่วนที่ ๑ งบประมาณเพื่อการพัฒนาศักยภาพความต้องการของพื้นที่ หรือประเด็นร่วมของกลุ่มจังหวัด						
๑	โครงการก่อสร้างถนนลาดยางแอสฟัลต์ติกคอนกรีต ถนนสายบ้านห้วยศรีเกษร-บ้านทุ่งชุมพล ต.ลานข่อย อ.ป่าพะยอม จ.พัทลุง	ก่อสร้างถนนลาดยางแอสฟัลต์ติกคอนกรีต ถนนสายบ้านห้วยศรีเกษร-บ้านทุ่งชุมพล ต.ลานข่อย อ.ป่าพะยอม จ.พัทลุง		๒๕,๐๐๐,๐๐๐	๒๕,๐๐๐,๐๐๐	แขวงทางหลวงชนบทพัทลุง
ส่วนที่ ๒ งบประมาณเพื่อการพัฒนาในลักษณะ Cluster หรือคอบสนองนโยบายสำคัญของรัฐบาลเชิงพื้นที่						
๒	โครงการพัฒนาอุตสาหกรรมโคเนื้อ/โคขุนศรีวิชัย ระยะที่ ๒ : Sriwichai Beef Part II	พัฒนาอุตสาหกรรมโคเนื้อ/โคขุนศรีวิชัย ระยะที่ ๒ : Sriwichai Beef Part II	๒๖,๗๖๙,๒๐๐	๖๕,๒๓๘,๘๐๐	๙๒,๐๐๘,๐๐๐	สำนักงานปศุสัตว์จังหวัดพัทลุง
๓	โครงการยกระดับมาตรฐานทางและเพิ่มประสิทธิภาพทางหลวง ทางหลวงหมายเลข ๔ ตอนพัทลุง-นาโหนด ขาขึ้น	ยกระดับมาตรฐานทางและเพิ่มประสิทธิภาพทางหลวง ทางหลวงหมายเลข ๔ ตอนพัทลุง-นาโหนด		๖๘,๐๐๐,๐๐๐	๖๘,๐๐๐,๐๐๐	แขวงทางหลวงพัทลุง
รวม ๓ โครงการ			๒๖,๗๖๙,๒๐๐	๑๕๘,๒๓๘,๘๐๐	๑๘๕,๐๐๘,๐๐๐	

มติที่ประชุม : รับทราบ

๓.๘ รายงานความก้าวหน้าการจัดทำแผนพัฒนาจังหวัด ๕ ปี (พ.ศ. ๒๕๖๖-๒๕๗๐) และการจัดทำแผนปฏิบัติการประจำปีงบประมาณ พ.ศ. ๒๕๖๖

เลขานุการ

ตามที่ฝ่ายเลขานุการได้รายงานความก้าวหน้าการจัดทำแผนพัฒนา กลุ่มจังหวัด ๕ ปี ให้ ก.บ.จ. จังหวัดพัทลุงทราบในคราวการประชุม เมื่อวันที่ ๒๐ สิงหาคม ๒๕๖๔ แล้ว นั้น การจัดทำแผนพัฒนาจังหวัดมีความคืบหน้าเพิ่มเติม ดังนี้

เมื่อวันที่ ๑๐ กันยายน ๒๕๖๔ จังหวัดจัดประชุมคณะกรรมการจัดทำ แผนพัฒนาจังหวัดและแผนปฏิบัติการประจำปีงบประมาณ พ.ศ. ๒๕๖๖ ครั้งที่ ๓/๒๕๖๔ เพื่อพิจารณาร่างแผนพัฒนาจังหวัด ๕ ปี และโครงการตามแผนปฏิบัติการ ราชการประจำปี ๒๕๖๖ ที่คณะทำงานตามประเด็นการพัฒนาจังหวัดได้จัดทำ

เมื่อวันที่ ๑๔ กันยายน ๒๕๖๔ จังหวัดจัดประชุมปรึกษาหารือเพื่อรับฟังความคิดเห็นเกี่ยวกับแผนพัฒนาจังหวัด ๕ ปี (พ.ศ. ๒๕๖๖ - ๒๕๗๐) โดยมีรองผู้ว่าราชการ จังหวัดพัทลุง (นางปราณี รัตนประยูร) เป็นประธาน โดยได้เชิญหัวหน้าส่วนราชการ/ หน่วยงานรัฐวิสาหกิจทุกหน่วย นายอำเภอทุกอำเภอ ผู้บริหาร อปท. ทุกแห่ง ผู้แทน ภาคประชาสังคม ผู้แทนภาคธุรกิจ คณะอนุกรรมการจัดทำแผนคณะอนุกรรมการจัดทำแผนฯ และคณะทำงานและเลขานุการคณะทำงานทั้ง ๕ คณะ รวม ๓๐๐ คน เข้าร่วมประชุมฯ ณ ห้องประชุมกาบบัว ชั้น ๕ ศาลากลางจังหวัดพัทลุง และผ่านระบบ Webex ซึ่งเป็นการดำเนินการตามมาตรา ๑๙ แห่งพระราชกฤษฎีกาว่าด้วยการบริหารจังหวัด และกลุ่มจังหวัดแบบบูรณาการ พ.ศ.๒๕๕๑ และเมื่อได้ผลการรับฟังความเห็นแล้ว ให้จังหวัดทำผลการประชุมและข้อคิดเห็นของที่ประชุมเสนอ ก.บ.จ. เพื่อปรับปรุง แผนพัฒนาจังหวัดต่อไป สรุปข้อคิดเห็นจากที่ประชุมประชาคมแผนฯ

รายละเอียดตามเอกสารแนบ



สรุปผลการประชุมและข้อคิดเห็นจากที่ประชุมประชาคมการจัดทำ แผนพัฒนาจังหวัดฯ

มติที่ประชุม : รับทราบ

ระเบียบวาระที่ ๔ : เรื่อง เพื่อพิจารณา

เลขานุการ

การพิจารณาให้ความเห็นชอบแผนพัฒนาจังหวัดพัทลุง ๕ ปี (พ.ศ.๒๕๖๖ - ๒๕๗๐) และแผนปฏิบัติการประจำปีงบประมาณ พ.ศ.๒๕๖๖ ของจังหวัดพัทลุง

๔.๑ การพิจารณาร่างเป้าหมายการพัฒนาจังหวัดพัทลุงและประเด็นการ พัฒนาจังหวัดพัทลุง (พ.ศ. ๒๕๖๖ - ๒๕๗๐) ซึ่งฝ่ายเลขานุการได้จัดทำประเด็นการ พัฒนาจังหวัดพัทลุงและร่างประเด็นการพัฒนาจังหวัดฯ เพื่อใช้ในการขับเคลื่อน การดำเนินการตามแผนพัฒนาจังหวัด ๕ ปี (พ.ศ.๒๕๖๖ - ๒๕๗๐) ของจังหวัดพัทลุง โดยมีการประชุมคณะกรรมการจัดทำแผนพัฒนาจังหวัดฯ จำนวน ๓ ครั้ง และได้ส่ง แบบฟอร์มแสดงความคิดเห็นให้ทุกภาคส่วนภายในพื้นที่จังหวัดได้ร่วมแสดงความคิดเห็นดังกล่าวด้วยแล้ว สรุปได้ ดังนี้

๑) เป้าหมาย...

๑) เป้าหมายการพัฒนาจังหวัดพัทลุง

เมืองแห่งความยั่งยืนด้านเศรษฐกิจ สังคม ความมั่นคง สิ่งแวดล้อม และทรัพยากรธรรมชาติ (Sustainability Phatthalung)

๒) ประเด็นการพัฒนาจังหวัดพัทลุง

ประเด็นการพัฒนาที่ ๑ : การพัฒนาเศรษฐกิจมูลค่าสูงที่ยั่งยืนจากฐานการเกษตร อุตสาหกรรมต่อเนื่องจากการเกษตร และผลิตภัณฑ์ชุมชนและท้องถิ่น

ประเด็นการพัฒนาที่ ๒ : การพัฒนาการท่องเที่ยวและกีฬาเพื่อสร้างมูลค่าเพิ่มทางเศรษฐกิจ

ประเด็นการพัฒนาที่ ๓ : การพัฒนาคุณภาพ สังคมแห่งโอกาส เอื้ออาทร อยู่เย็นเป็นสุข และความเสมอภาค สู่มืองแห่งปัญญา อุดมด้วยนวัตกรรม และสุขภาวะที่ยั่งยืน

ประเด็นการพัฒนาที่ ๔ : การจัดการทรัพยากรธรรมชาติ เพื่อเป็นหลักประกันของการเติบโตบนคุณภาพชีวิตที่เป็นมิตรกับสิ่งแวดล้อมที่ยั่งยืน

ประเด็นการพัฒนาที่ ๕ : การพัฒนาโครงสร้างพื้นฐานการคมนาคมและโลจิสติกส์ และการบริหารจัดการบ้านเมืองที่น่าวุฒและทันสมัย เชื่อมโยงภาคใต้ฝั่งอ่าวไทย ภาคใต้ฝั่งอันดามัน จังหวัดชายแดนภาคใต้ และอาเซียนตอนใต้ รายละเอียดตามเอกสารแนบ



ร่างเป้าหมายการพัฒนาจังหวัดพัทลุงและประเด็นการพัฒนาจังหวัดพัทลุง (พ.ศ. ๒๕๖๖ - ๒๕๗๐)

มติที่ประชุม :

เห็นชอบเป้าหมายการพัฒนาจังหวัดและประเด็นการพัฒนาจังหวัดพัทลุง (พ.ศ. ๒๕๖๖ - ๒๕๗๐) ของจังหวัดพัทลุง ทั้ง ๕ ประเด็นการพัฒนาจังหวัดตามที่คณะอนุกรรมการจัดทำแผนพัฒนาจังหวัดฯ เสนอ

เลขานุการ

๔.๒ แผนพัฒนาจังหวัด ๕ ปี (พ.ศ.๒๕๖๖ - ๒๕๗๐) ของจังหวัดพัทลุง

ฝ่ายเลขานุการได้รวบรวมแผนงานโครงการ กิจกรรม และงบประมาณจากที่คณะทำงานตามประเด็นการพัฒนาจังหวัดทั้ง ๕ ประเด็นจัดทำ และที่ประชุมประชาคมแผนเสนอเพิ่มเติม เมื่อวันที่ ๑๔ กันยายน ๒๕๖๔ เพื่อบรรจุในแผนพัฒนาจังหวัดพัทลุง ๕ ปี (พ.ศ.๒๕๖๖ - ๒๕๗๐) ของจังหวัดพัทลุง ดังนี้

ลำดับที่	เสนอของงบประมาณจาก	จำนวนโครงการ	งบประมาณ (บาท)
๑	งบจังหวัด	๙๙	๒,๘๔๕,๕๖๘,๓๗๐
๒	กระทรวง/กรม	๑๔๓	๔,๗๓๐,๔๔๖,๙๓๕
๓	องค์กรปกครองส่วนท้องถิ่น	๒,๒๒๘	๒๐,๖๗๔,๘๑๒,๘๔๑
	รวมทั้งสิ้น	๒,๔๗๐	๒๘,๒๕๐,๘๒๘,๑๔๖

รายละเอียดตามเอกสารแนบ



โครงการ/กิจกรรมตามแผนพัฒนาจังหวัดพัทลุง ๕ ปี

มติที่ประชุม...

มติที่ประชุม : เห็นชอบให้บรรจุโครงการ/กิจกรรมตามประเด็นการพัฒนาจังหวัดทั้ง ๕ ประเด็นลงในแผนพัฒนาจังหวัดพัทลุง ๕ ปี (พ.ศ.๒๕๖๖ - ๒๕๗๐) ของจังหวัดพัทลุงรวมทั้งสิ้น จำนวน ๒,๔๗๐ โครงการ วงเงิน ๒๘,๒๕๐,๘๒๘,๑๔๖ บาท ตามที่ฝ่ายเลขานุการเสนอ ดังนี้

๑. โครงการที่เสนอของงบประมาณจากงบพัฒนาจังหวัด

จำนวน ๙๙ โครงการ วงเงิน ๒,๘๕๕,๕๖๘,๓๗๐ บาท

๒. โครงการที่เสนอของงบประมาณจากกระทรวง/กรม

จำนวน ๑๔๓ โครงการ วงเงิน ๔,๗๓๐,๔๔๖,๙๓๕ บาท

๓. โครงการที่เสนอของงบประมาณจากองค์กรปกครองส่วนท้องถิ่น

จำนวน ๒,๒๒๘ โครงการ วงเงิน ๒๐,๖๗๔,๘๑๒,๘๔๑ บาท

เลขานุการ

๔.๓ แผนปฏิบัติราชการประจำปีงบประมาณ พ.ศ. ๒๕๖๖ ของจังหวัดพัทลุง

หัวหน้าคณะทำงานตามประเด็นการพัฒนาจังหวัดทั้ง ๕ ประเด็นได้รวบรวมจัดทำข้อมูลโครงการตามแผนปฏิบัติราชการประจำปีงบประมาณ พ.ศ. ๒๕๖๖ พร้อมข้อมูลโครงการแบบย่อ (Project brief) และแบบฟอร์มข้อมูลพื้นฐานโครงการของจังหวัด ในกรณีนี้ ขอให้หัวหน้าคณะทำงานหรือผู้แทนได้ชี้แจงรายละเอียดตามประเด็นการพัฒนา รวมทั้งสิ้นจำนวน ๓๔ โครงการ วงเงิน ๔๓๐,๕๖๘,๕๐๐ บาท ดังนี้

ประเด็นการพัฒนาที่ ๑ การพัฒนาเศรษฐกิจมูลค่าสูงที่ยั่งยืนจากฐานการเกษตร อุตสาหกรรมต่อเนื่องจากการเกษตร และผลิตภัณฑ์ชุมชนและท้องถิ่น โดยเกษตรและสหกรณ์จังหวัดพัทลุง จำนวน ๑๒ โครงการ วงเงิน ๕๘,๖๓๕,๒๐๐ บาท

ประเด็นการพัฒนาที่ ๒ การพัฒนาการท่องเที่ยวและกีฬาเพื่อสร้างมูลค่าเพิ่มทางเศรษฐกิจ โดยท่องเที่ยวและกีฬาจังหวัดพัทลุง จำนวน ๑๐ โครงการ วงเงิน ๓๙,๘๒๑,๑๐๐ บาท

ประเด็นการพัฒนาที่ ๓ การพัฒนาคุณภาพ สังคมแห่งโอกาส เอื้ออาทร อยู่เย็นเป็นสุข และความเสมอภาค สู่มืองแห่งปัญญา อุดมด้วยนวัตกรรม และสุขภาวะที่ยั่งยืน โดยพัฒนาสังคมและความมั่นคงของมนุษย์จังหวัดพัทลุง จำนวน ๔ โครงการ วงเงิน ๒๖,๘๙๖,๙๐๐ บาท

ประเด็นการพัฒนาที่ ๔ การจัดการทรัพยากรธรรมชาติเพื่อเป็นหลักประกันของการเติบโตบนคุณภาพชีวิตที่เป็นมิตรกับสิ่งแวดล้อมที่ยั่งยืน โดย ผอ.สนง.ทรัพยากรธรรมชาติและสิ่งแวดล้อมจังหวัดพัทลุง จำนวน ๖ โครงการ วงเงิน ๑๗,๔๑๑,๓๐๐ บาท

ประเด็นการพัฒนาที่ ๕ การพัฒนาโครงสร้างพื้นฐาน การคมนาคมและโลจิสติกส์ และการบริหารจัดการบ้านเมืองที่น่าอยู่และทันสมัย เชื่อมโยงภาคใต้ ผังอ่าวไทย ภาคใต้ฝั่งอันดามัน จังหวัดชายแดนภาคใต้ และอาเซียนตอนใต้ โดยสำนักงานโยธาธิการและผังเมืองจังหวัดพัทลุง จำนวน ๒ โครงการ วงเงิน ๒๘๗,๘๐๐,๐๐๐ บาท

รายละเอียดตามเอกสารแนบ

แผนปฏิบัติราชการ...



แผนปฏิบัติการประจำปีงบประมาณ พ.ศ. ๒๕๖๖
ของจังหวัดพัทลุง

- นายสมคิด สงเนียม** โครงการสร้างมูลค่าเพิ่มสมุนไพรในจังหวัดพัทลุง ยังขาดการแปรรูปโรงงานบดและบรรจุสมุนไพร ควรมีโครงการมารองรับ ซึ่งต้องใช้งบประมาณจำนวน ๑๐ ล้านบาท
- เกษตรและสหกรณ์
จังหวัดพัทลุง** สามารถเสนอโครงการได้แต่โครงการต้องมีความพร้อม สถานที่ก่อสร้างต้องมีการอนุญาตใช้พื้นที่ รูปแบบการก่อสร้าง ปร.๔ ปร.๕ ต้องมีการรับรองแบบแปลนด้วย
- นายแก้ว สังกษ์ชู** อยากให้ดำเนินการเสนอโครงการให้ถูกหลักการตามกระบวนการ ขั้นตอน และรักษาคุณภาพ อยากให้จังหวัดพัทลุงเป็นเมืองเกษตรอินทรีย์ปลอดจากสารเคมีซึ่งส่งผลต่อสุขภาพ ต้องวิเคราะห์ศักยภาพของโครงการบางโครงการ เพื่อให้สามารถขอรับการสนับสนุนจากงบประมาณจากกลุ่มจังหวัดได้และเตรียมเสนอของบประมาณในปีถัดไป
- ประธาน** ให้เตรียมการเสนอโครงการเพื่อบรรจุในแผนปฏิบัติการประจำปีงบประมาณ พ.ศ.๒๕๖๗ และให้ฝ่ายเลขานุการช่วยตรวจสอบเอกสารความพร้อมให้ครบถ้วน
- ประธานสภาอุตสาหกรรม
จังหวัดพัทลุง** เนื่องจากโครงการสมุนไพรกำลังอยู่ในช่วงกระแสและเป็นที่ยอมรับ อยากให้มีสนับสนุนงบประมาณด้วย
- มติที่ประชุม** เห็นชอบโครงการ/กิจกรรมตามแผนปฏิบัติการประจำปีงบประมาณ พ.ศ.๒๕๖๖ ของจังหวัดพัทลุงรวมจำนวน ๓๔ โครงการ วงเงิน ๔๓๐,๕๖๔,๕๐๐ บาท ตามที่หัวหน้าคณะทำงานตามประเด็นการพัฒนาเสนอและมอบหมายให้ผู้ว่าราชการจังหวัดพัทลุงในฐานะประธาน ก.บ.จ. จังหวัดพัทลุงร่วมกับประธานคณะกรรมการจัดทำแผนพัฒนาจังหวัดฯ และหัวหน้าคณะทำงานตามประเด็นการพัฒนาจังหวัดทั้ง ๕ ประเด็น พิจารณาจัดลำดับความสำคัญของโครงการและการตรวจสอบความพร้อม ความถูกต้องตามหลักเกณฑ์ก่อนจัดส่งให้ทีมนบูรณาการต่อไป
- เลขานุการ** ๔.๕ โครงการที่จังหวัดขอรับการสนับสนุนจากกระทรวง/กรม เพื่อดำเนินการให้สอดคล้องตามความต้องการของแผนงานพัฒนาจังหวัด จำนวน ๑๔ โครงการ วงเงิน ๓,๙๐๘,๒๙๔,๐๐๐ บาท ดังนี้

กระทรวง/กรม	จำนวนโครงการ	วงเงิน (บาท)	หน่วยงานที่เสนอขอ
กระทรวงมหาดไทย - กรมโยธาธิการและผังเมือง	๓	๓,๔๐๕,๒๕๔,๐๐๐	สนง.โยธาธิการและผังเมือง จ.พัทลุง
กระทรวงคมนาคม - กรมทางหลวง	๕	๑๙๕,๐๐๐,๐๐๐	แขวงทางหลวงพัทลุง
- กรมทางหลวงชนบท	๖	๓๐๘,๐๔๐,๐๐๐	แขวงทางหลวงชนบทพัทลุง
รวมทั้งสิ้น	๑๔	๓,๙๐๘,๒๙๔,๐๐๐	

รายละเอียดตามเอกสารแนบ

โครงการ...



โครงการที่จังหวัดขอรับการสนับสนุนจากกระทรวง/กรม

มติที่ประชุม

เห็นชอบโครงการที่ส่วนราชการเสนอขอรับการสนับสนุนจากกระทรวง/กรม ประจำปีงบประมาณ พ.ศ.๒๕๖๖ ของจังหวัดพัทลุง จำนวนทั้งสิ้น ๑๔ โครงการ วงเงิน ๓,๙๐๘,๒๙๔,๐๐๐ บาท ดังนี้

๑. สำนักงานโยธาธิการและผังเมืองจังหวัดพัทลุง เสนอขอของบประมาณผ่านกรมโยธาธิการและผังเมือง กระทรวงมหาดไทย จำนวน ๓ โครงการ วงเงิน ๓,๔๐๕,๒๕๔,๐๐๐ บาท
๒. แขวงทางหลวงพัทลุง เสนอขอของบประมาณผ่านกรมทางหลวง กระทรวงคมนาคม จำนวน ๕ โครงการ วงเงิน ๑๙๕,๐๐๐,๐๐๐ บาท
๓. แขวงทางหลวงชนบทพัทลุง เสนอขอของบประมาณผ่านกรมทางหลวงชนบท กระทรวงคมนาคม จำนวน ๖ โครงการ วงเงิน ๓๐๘,๐๔๐,๐๐๐ บาท

ระเบียบวาระที่ ๕ :

เรื่อง อื่นๆ

- ไม่มี

เลิกประชุมเวลา

๑๗.๓๐ น.

ลงชื่อ

ผู้บันทึกรายงานการประชุม

(นางสาวมาฆมาส จินวดี)

นักวิเคราะห์นโยบายและแผนปฏิบัติการ

สำนักงานจังหวัดพัทลุง

ลงชื่อ

ผู้ตรวจรายงานการประชุม

(นางณัฐวรรตต์ จินรัฐ)

ผู้อำนวยการกลุ่มงานยุทธศาสตร์และข้อมูลเพื่อการพัฒนาจังหวัด

สำนักงานจังหวัดพัทลุง



จังหวัดพัทลุง
Phatthalung Province

SUSTAINABILITY PHATTHALUNG

จัดทำโดย

กลุ่มงานยุทธศาสตร์และข้อมูลเพื่อการพัฒนาจังหวัด

สำนักงานจังหวัดพัทลุง

โทรศัพท์ 076 633 409

